

สรุปการแก้ไขเนื้อหาเพิ่มเติมในคู่มือขอรับการส่งเสริม สามารถดูรายละเอียดการปรับแก้ไขได้ตามตารางด้านล่าง

สรุปการแก้ไขเนื้อหาเพิ่มเติมในคู่มือขอรับการส่งเสริม

ข้อมูลประกาศ	วันที่บังคับใช้	หน้า	สรุปการเปลี่ยนแปลง
ประกาศ กกท. ที่ 3/2568 เรื่อง แก้ไขเพิ่มเติมมาตรการปรับปรุง ประสิทธิภาพด้านการใช้พลังงาน ทดแทน ตามประกาศ กกท. ที่ 15/2565 (คลิกเพื่อดู รายละเอียด)	1 ก.ค. 68	หน้า 162	มาตรการปรับปรุงประสิทธิภาพด้านการใช้พลังงานทดแทน งดให้ส่งเสริม “การติดตั้งระบบผลิตไฟฟ้าจากพลังงานแสงอาทิตย์”
ประกาศ กกท. ที่ 4/2568 เรื่อง แก้ไขเพิ่มเติมประกาศ กกท. ที่ 8/2565 (คลิกเพื่อดูรายละเอียด)	5 มิ.ย. 68	หน้า 8	แก้ไขหลักเกณฑ์การอนุมัติกรรมวิธีการผลิตตามโครงการจากเดิม เป็น “ต้องมีกรรมวิธีการผลิตหรือขั้นตอนการให้บริการที่ทันสมัย และมีสาระสำคัญเพียงพอ ตามที่คณะกรรมการเห็นชอบ”
ประกาศ กกท. ที่ 5/2568 เรื่อง มาตรการปรับปรุง ประสิทธิภาพวิสาหกิจขนาด กลางและขนาดย่อม (SMEs) (คลิกเพื่อดูรายละเอียด)	5 มิ.ย. 68	หน้า 176 มาตรการใหม่	เพิ่มเติมสิทธิและประโยชน์สำหรับ SMEs ที่มีการลงทุนปรับปรุง ประสิทธิภาพ โดยได้รับยกเว้นภาษีเงินได้นิติบุคคล 5 ปี ร้อยละ 100 ของเงินลงทุนโดยไม่รวมค่าที่ดินและทุนหมุนเวียนในการปรับปรุง ประสิทธิภาพ
ประกาศ กกท. ที่ ส.5/ 2568 เรื่อง แก้ไขเพิ่มเติมบัญชีประเภท กิจการที่ให้การส่งเสริมการลงทุน ตามประกาศ กกท. ที่ 9/2565 (คลิกเพื่อดูรายละเอียด)	1 ก.ค. 68	หน้า 57	ปรับปรุงประเภทกิจการ ดังนี้
		หน้า 58	หมวด 3 อุตสาหกรรมเครื่องจักรและยานยนต์
		หน้า 58	3.5.4.1 กิจการผลิตแบตเตอรี่
		หน้า 59	3.5.7 กิจการผลิตชิ้นส่วนระบบส่งกำลัง (TRANSMISSION SYSTEM PARTS)
		หน้า 59	3.5.8 กิจการผลิตชิ้นส่วนระบบเบรก (BRAKE SYSTEM PARTS)
		หน้า 59	3.5.9 กิจการผลิตชิ้นส่วนระบบกันสะเทือน (SUSPENSION SYSTEM PARTS)
		หน้า 59	3.5.10 กิจการผลิตชิ้นส่วนระบบบังคับเลี้ยว (STEERING SYSTEM PARTS)
		หน้า 59	3.5.12 กิจการผลิตชิ้นส่วนระบบท่อไอเสีย (EXHAUST SYSTEM PARTS)
		หน้า 60	3.5.17 กิจการผลิตชิ้นส่วนยานพาหนะอื่นๆ
		หน้า 84	หมวด 4 อุตสาหกรรมเครื่องใช้ไฟฟ้าและอิเล็กทรอนิกส์
หน้า 84	4.2.12.1 กิจการผลิตเซลล์แสงอาทิตย์และ/หรือวัตต์ดับสำหรับเซลล์ แสงอาทิตย์		
หน้า 87	4.2.12.2 กิจการผลิตแผงเซลล์แสงอาทิตย์จากเซลล์แสงอาทิตย์ที่ผลิต ในโครงการเดียวกัน		
หน้า 88	4.2.20 กิจการผลิตผลิตภัณฑ์อิเล็กทรอนิกส์ และชิ้นส่วนอื่น ๆ		
หน้า 88	4.3.6 กิจการผลิตเครื่องใช้ไฟฟ้า อุปกรณ์ไฟฟ้าและชิ้นส่วนอื่น ๆ		
หน้า 99	หมวด 5 อุตสาหกรรมโลหะและวัสดุ		
หน้า 99	5.4.3.3 กิจการผลิตเหล็กทรงยาวสำหรับงานอุตสาหกรรม ได้แก่ เหล็กรูปพรรณ เหล็กเพลลา เหล็กลวด และลวดเหล็ก		
หน้า 99	5.4.3.4 กิจการผลิตเหล็กทรงยาวสำหรับงานก่อสร้าง ได้แก่ เหล็ก รูปพรรณ เหล็กเพลลา เหล็กลวด และลวดเหล็ก		

ข้อมูลประกาศ	วันที่บังคับใช้	หน้า	สรุปการเปลี่ยนแปลง
		หน้า 99	5.4.3.5 กิจการผลิตเหล็กทรงแบนสำหรับงานอุตสาหกรรม ได้แก่ เหล็กแผ่นไรสนิมรีดร้อนหรือรีดเย็น เหล็กแผ่นหนา เหล็กแผ่นรีดร้อนหรือรีดเย็น และเหล็กแผ่นเคลือบ
		หน้า 99	5.4.3.6 กิจการผลิตเหล็กทรงแบนสำหรับงานก่อสร้าง ได้แก่ เหล็กแผ่นไรสนิมรีดร้อนหรือรีดเย็น เหล็กแผ่นหนา เหล็กแผ่นรีดร้อนหรือรีดเย็น และเหล็กแผ่นเคลือบ
		หน้า 100	5.4.4.1 กิจการผลิตท่อเหล็กชนิดไรตะเข็บ หรือลวดตะเข็บภายใน
		หน้า 100	5.4.4.2 กิจการผลิตท่อเหล็กอื่น ๆ
		หน้า 100	5.4.11.2 กิจการผลิตผลิตภัณฑ์เหล็ก หรือชิ้นส่วนเหล็ก
		หน้า 101	5.4.11.4 กิจการผลิตผลิตภัณฑ์โลหะ และ/หรือชิ้นส่วนโลหะสำหรับอุตสาหกรรม
		หน้า 101	5.4.11.5 กิจการผลิตผลิตภัณฑ์โลหะ และ/หรือชิ้นส่วนโลหะอื่น ๆ สำหรับอุตสาหกรรม
		หน้า 109	หมวด 7 สาธารณูปโภค 7.1.10 กิจการคัดแยกวัสดุที่ไม่ใช่แล้วเพื่อนำกลับมาใช้ใหม่ (SORTING)
		หน้า 123	หมวด 8 อุตสาหกรรมดิจิทัล 8.2.1 กิจการ DATA CENTER
		หน้า 126	8.2.2 กิจการ CLOUD SERVICE
		หน้า 126	8.2.4 กิจการ DATA HOSTING
		หน้า 130	หมวด 9 อุตสาหกรรมสร้างสรรค์ 9.2 กิจการผลิตเส้นใยที่มีคุณสมบัติพิเศษ (TECHNICAL FIBER หรือ FUNCTIONAL FIBER)
		หน้า 130	9.3 กิจการผลิตด้ายหรือผ้าที่มีคุณสมบัติพิเศษ (FUNCTIONAL YARN หรือ FUNCTIONAL FABRIC)
		หน้า 131	9.5 กิจการผลิตเส้นใยอื่น ๆ หรือด้าย หรือผ้าอื่น ๆ
หน้า 131	9.8 กิจการผลิตกระเป๋าหรือรองเท้าหรือผลิตภัณฑ์จากหนังสัตว์หรือหนังเทียม		
หน้า 132	9.12 กิจการผลิตเฟอร์นิเจอร์หรือชิ้นส่วน		
หน้า 132	9.14 กิจการผลิตสิ่งพิมพ์		
	งดให้การส่งเสริม		
	5.4.10 กิจการตัดโลหะ		
ประกาศ กกท. ที่ ส. 6/2568 เรื่อง มาตรการส่งเสริมการลงทุน กิจการด้านการท่องเที่ยวในเมือง รอง (คลิกเพื่อดูรายละเอียด)		5 มิ.ย. 68	ปรับปรุงประเภทกิจการ - เพิ่มเติมสิทธิและประโยชน์กรณีตั้งสถานประกอบการในจังหวัดเมื่อนำเที่ยว (เมืองรอง) ตามที่กระทรวงท่องเที่ยวและกีฬากำหนด หน้า 139 10.8.2 กิจการบริการที่จอดรถท่องเที่ยว หน้า 139 10.8.3 กิจการสวนสนุก หน้า 140 10.8.4 กิจการศูนย์แสดงศิลปวัฒนธรรมไทย หรือศูนย์หัตถกรรมไทย หน้า 140 10.8.5 กิจการสวนสัตว์เปิด หน้า 140 10.8.6 กิจการพิพิธภัณฑ์ หน้า 141 10.8.7 กิจการสนามแข่งขันยานยนต์ หน้า 141 10.8.8 กิจการกระเช้าไฟฟ้าหรือรถรางไฟฟ้าเพื่อการท่องเที่ยว หน้า 141 10.8.9 กิจการทำเรือท่องเที่ยวขนาดใหญ่ (CRUISE TERMINAL) หน้า 142 10.8.10 กิจการสร้างแหล่งท่องเที่ยวขนาดใหญ่ที่มีคุณภาพ

ข้อมูลประกาศ	วันที่บังคับใช้	หน้า	สรุปการเปลี่ยนแปลง
		หน้า 143 หน้า 143 หน้า 143	10.9.1 กิจการโรงแรม 10.9.2 กิจการหอประชุมขนาดใหญ่ 10.9.3 กิจการศูนย์แสดงสินค้านานาชาติ
ประกาศ สกท.ที่ ป.8/2568 เรื่อง หลักเกณฑ์การพิจารณาอนุมัติ ตำแหน่งบุคลากรต่างชาติ การบรรจุบุคลากรต่างชาติใน ตำแหน่งที่ได้รับอนุมัติ และการขยายระยะเวลาตำแหน่งและ ตัวบุคคลตามมาตรา 25 และ มาตรา 26 (คลิกเพื่อดู รายละเอียด)		1 ต.ค. 68 สำหรับ โครงการที่ออก บัตรตั้งแต่วันที่ ออกประกาศ 1 ม.ค. 69 สำหรับ โครงการที่ออก บัตรก่อนวันที่ ออกประกาศ	หน้า 191 เพิ่มเติมหลักเกณฑ์การพิจารณา ม.25 และ ม.26 ดังนี้ 1. กำหนดสัดส่วนการจ้างงานบุคลากรไทยสำหรับกิจการผลิตที่มีการ จ้างงานของทั้งนิติบุคคลมากกว่า 100 คน ต้องมีจำนวนบุคลากร ไทยไม่น้อยกว่าร้อยละ 70 ของการจ้างงานทั้งนิติบุคคล 2. กำหนดเกณฑ์รายได้สำหรับบุคลากรต่างชาติ
ประกาศ กทท. ที่ 6/2568 มาตรการส่งเสริมการใช้ชิ้นส่วน ในประเทศไทยสำหรับ อุตสาหกรรมยานยนต์ไฟฟ้าและ เครื่องใช้ไฟฟ้า (คลิกเพื่อดู รายละเอียด)		22 ก.ค. 68	หน้า 179 มาตรการใหม่ มาตรการส่งเสริมผู้ประกอบการในอุตสาหกรรมยานยนต์ไฟฟ้าและ เครื่องใช้ไฟฟ้าให้ใช้ชิ้นส่วนในประเทศไทย
ประกาศ กทท. ที่ ส.7/2568 เรื่อง แก้ไขเพิ่มเติมบัญชีประเภท กิจการที่ให้การส่งเสริมการลงทุน ตามประกาศ กทท. ที่ 9/2565 (คลิกเพื่อดูรายละเอียด)		1 ก.ย. 68	หน้า 100 หน้า 100 หน้า 101 หน้า 101 หน้า 103 หน้า 104 หน้า 131 หน้า 132 หน้า 132 เพิ่มเติมเงื่อนไขประเภทกิจการ ดังนี้ - ประเภท 5.4.9 กิจการรีด ดึง หล่อ หรือทุบโลหะ ที่มีใช้เหล็ก - ประเภท 5.4.11.2 กิจการผลิตผลิตภัณฑ์เหล็ก หรือชิ้นส่วนเหล็ก - ประเภท 5.4.11.4 กิจการผลิตผลิตภัณฑ์โลหะ และ/หรือชิ้นส่วน โลหะสำหรับอุตสาหกรรม - ประเภท 5.4.11.5 กิจการผลิตผลิตภัณฑ์โลหะ และ/หรือชิ้นส่วน โลหะอื่นๆ สำหรับอุตสาหกรรม - ประเภท 6.2 กิจการผลิตผลิตภัณฑ์เคมีเพื่อการอุตสาหกรรม - ประเภท 6.4.1 กิจการผลิตผลิตภัณฑ์พลาสติกสำหรับอุตสาหกรรม และชิ้นส่วน - ประเภท 9.8 กิจการผลิตกระเป๋าทรงหรือรองเท้าหรือผลิตภัณฑ์จาก หนังสัตว์หรือหนังเทียม (เฉพาะการผลิตกระเป๋าทรง) - ประเภท 9.12 กิจการผลิตเฟอร์นิเจอร์หรือชิ้นส่วน - ประเภท 9.14 กิจการผลิตสิ่งพิมพ์
ประกาศ กทท. ที่ 7/2568 เรื่อง แก้ไขเพิ่มเติมประกาศ คณะกรรมการส่งเสริมการลงทุน ที่ 8/2565 (คลิกเพื่อดู รายละเอียด)		22 ก.ค. 68	หน้า 8 แก้ไขหลักเกณฑ์การย้ายฐานการผลิตสำหรับโครงการใน อุตสาหกรรมเคมีคอนดักเตอร์และอิเล็กทรอนิกส์ขั้นสูง
ประกาศ กทท. ที่ 8/2568 เรื่อง มาตรการส่งเสริมการลงทุนกรณี ได้รับผลกระทบจากสถานการณ์ ชายแดนไทย-กัมพูชา (คลิกเพื่อดูรายละเอียด)		8 ส.ค. 68	หน้า 8 มาตรการใหม่ เพิ่มเติมหลักเกณฑ์การใช้เครื่องจักรใช้แล้วกรณีย้ายฐานการผลิตจาก ประเทศกัมพูชา

ข้อมูลประกาศ	วันที่บังคับใช้	หน้า	สรุปการเปลี่ยนแปลง
<p>ประกาศคณะกรรมการส่งเสริมการลงทุน ที่ ส. 8/2568 เรื่อง แก้ไขเพิ่มเติมบัญชีประเภทกิจการที่ให้การส่งเสริมการลงทุนตามประกาศคณะกรรมการส่งเสริมการลงทุน ที่ 9/2565 (คลิกเพื่อดูรายละเอียด)</p> 	10 พ.ย. 68	<p>สแกน QR Code หน้า 51 กองส่งเสริมการลงทุน 2 เพื่อดูรายละเอียดการแก้ไข</p>	<p>ปรับปรุงเงื่อนไขประเภทกิจการ ดังนี้</p> <p>4.2.8.1 กิจการผลิตแบตเตอรี่ความจุสูง (High Density Battery) กรณีมีขั้นตอนการผลิต Cell</p> <p>4.2.8.2 กิจการผลิตแบตเตอรี่ความจุสูง (High Density Battery) กรณีนำ Cell มาเริ่มผลิต เช่น ผลิตเป็น Module หรือ Battery Pack เป็นต้น</p> <p>4.2.8.3 กิจการผลิตแบตเตอรี่ความจุสูง (High Density Battery) กรณีนำ Module มาผลิตเป็น Battery Pack</p> <p>เพิ่มเติมประเภทกิจการ ดังนี้</p> <p>4.2.8.6 กิจการผลิตส่วนประกอบหลักของเซลล์แบตเตอรี่สำหรับแบตเตอรี่ความจุสูง (High Density Battery) ได้แก่ ขั้วแคโทด (Cathode) ขั้วแอโนด (Anode) อิเล็กโทรไลต์ (Electrolyte) และแผ่นกั้นที่มีรูพรุน (Separator)</p>
<p>ประกาศคณะกรรมการส่งเสริมการลงทุน ที่ ส. 9/2568 เรื่อง แก้ไขเพิ่มเติมบัญชีประเภทกิจการที่ให้การส่งเสริมการลงทุนตามประกาศคณะกรรมการส่งเสริมการลงทุน ที่ 9/2565 (คลิกเพื่อดูรายละเอียด)</p> 	14 พ.ย. 68	<p>สแกน QR Code หน้า 119 กองส่งเสริมการลงทุน 4 เพื่อดูรายละเอียดการแก้ไข</p>	<p>ปรับปรุงเงื่อนไขประเภทกิจการ ดังนี้</p> <p>8.2.1.1 กิจการ Data Center ที่ใช้พลังงานประสิทธิภาพสูง</p> <p>8.2.1.2 กิจการ Data Center อื่น ๆ</p>
<p>ประกาศคณะกรรมการส่งเสริมการลงทุน ที่ ส. 1/2569 เรื่อง แก้ไขเพิ่มเติมบัญชีประเภทกิจการที่ให้การส่งเสริมการลงทุนตามประกาศคณะกรรมการส่งเสริมการลงทุน ที่ 9/2565 (คลิกเพื่อดูรายละเอียด)</p> 	15 ม.ค. 69	<p>สแกน QR Code หน้า กองส่งเสริมการลงทุน 3 เพื่อดูรายละเอียดการแก้ไข</p>	<p>ปรับปรุงเงื่อนไขประเภทกิจการ ดังนี้</p> <p>5.4.1 กิจการผลิตเหล็กขั้นต้น ได้แก่ น้ำเหล็กบริสุทธิ์ (Pure Molten Iron) จาก Sponge Iron, Direct Reduction Iron และ Hot Briquetted Iron (HBI) เหล็กพูน (Sponge Iron , Direct Reduction Iron: DRI) และ Hot Briquetted Iron (HBI)</p> <p>5.4.2.1 กิจการผลิตเหล็กขั้นกลาง ได้แก่ Slab, Ingot, Billet และ Bloom ที่ผลิตต่อเนื่องจากเหล็กขั้นต้นในโครงการเดียวกัน</p> <p>5.4.2.2 กิจการผลิตเหล็กขั้นกลาง ได้แก่ Slab, Ingot, Billet และ Bloom อื่นๆ</p> <p>5.4.3.2 กิจการผลิตเหล็กขั้นปลายที่มีขั้นตอนการผลิตต่อเนื่องจากการผลิตเหล็กขั้นต้นและขั้นกลางในโครงการเดียวกัน</p> <p>5.4.3.5 กิจการผลิตเหล็กทรงแบน สำหรับงานอุตสาหกรรม ได้แก่ เหล็กแผ่นไรสนิมรีดร้อนหรือรีดเย็น เหล็กแผ่นหนา เหล็กแผ่นรีดร้อนหรือรีดเย็นและเหล็กแผ่นเคลือบ</p> <p>5.4.3.6 กิจการผลิตเหล็กทรงแบนสำหรับงานก่อสร้าง ได้แก่ เหล็กแผ่นไรสนิมรีดร้อนหรือรีดเย็น เหล็กแผ่นหนา เหล็กแผ่นรีดร้อนหรือรีดเย็นและเหล็กแผ่นเคลือบ</p> <p>5.4.7.1 กิจการผลิตชิ้นส่วนเหล็กหล่อเหนียว</p> <p>5.4.7.2 กิจการผลิตชิ้นส่วนเหล็กหล่ออื่นๆ</p> <p>5.4.11.2 กิจการผลิตผลิตภัณฑ์เหล็ก หรือชิ้นส่วนเหล็ก</p>

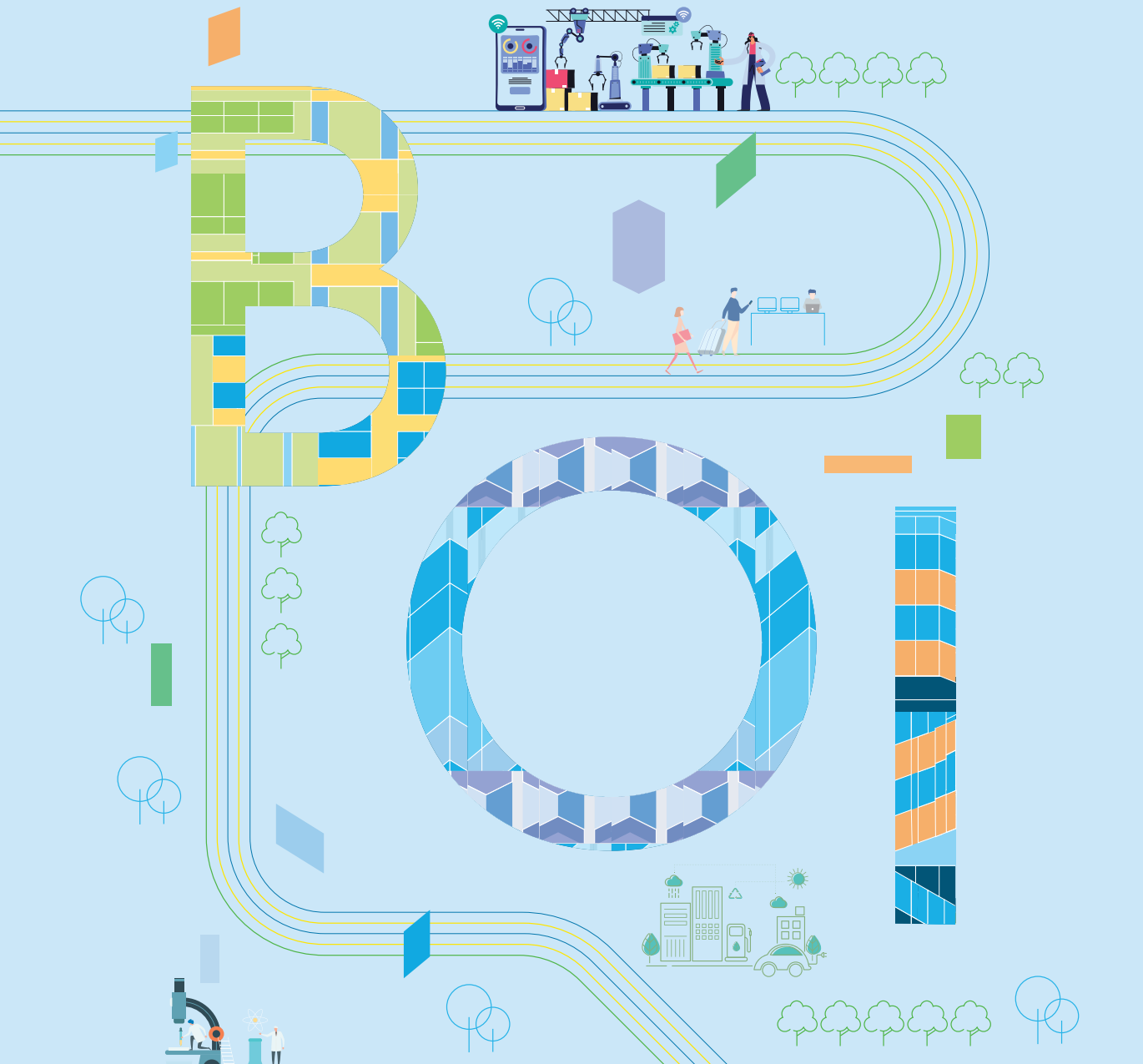

คู่มือการขอรับ
การส่งเสริมการลงทุน
2568 (ฉบับปรับปรุง)



สารบัญ

01

- 04 ภาพรวม นโยบาย และหลักเกณฑ์
05 โครงสร้างสำนักงานคณะกรรมการส่งเสริมการลงทุน
07 ยุทธศาสตร์ส่งเสริมการลงทุนในระยะ 5 ปี (พ.ศ. 2566- 2570)
08 หลักเกณฑ์การขอรับการส่งเสริมการลงทุน
11 สิทธิและประโยชน์ตามพระราชบัญญัติส่งเสริมการลงทุน
12 รูปแบบการให้สิทธิและประโยชน์

02

- 16 **การให้สิทธิและประโยชน์เพิ่มเติม**
17 มาตรการเสริมสร้างขีดความสามารถในการแข่งขัน
- สิทธิและประโยชน์เพิ่มเติมเพื่อเสริมสร้างขีดความสามารถในการแข่งขัน
20 มาตรการส่งเสริมการจัดตั้งสถาบันพัฒนาบุคลากรทักษะสูง
22 สิทธิและประโยชน์เพิ่มเติมในพื้นที่เป้าหมาย
- นิคมอุตสาหกรรมหรือเขตอุตสาหกรรมที่ได้รับการส่งเสริม
- 20 จังหวัดที่มีรายได้ต่อหัวต่ำ
- เขตวิทยาศาสตร์และเทคโนโลยี

03

- 30 **กลุ่มอุตสาหกรรมและประเภทกิจการที่ให้การส่งเสริม**
31 อุตสาหกรรม BCG
51 อุตสาหกรรมที่ใช้เทคโนโลยีขั้นสูง
91 อุตสาหกรรมพื้นฐานและอุตสาหกรรมสนับสนุน
119 อุตสาหกรรมดิจิทัล สร้างสรรค์ และบริการที่มีมูลค่าสูง

04

- 146 **ขั้นตอนและวิธีปฏิบัติในการขอรับการส่งเสริมการลงทุน**
147 วิธีปฏิบัติในการขอรับการส่งเสริมการลงทุน
148 ขั้นตอนและเอกสารประกอบการพิจารณาในการปฏิบัติงานส่งเสริมการลงทุน

05

- 150 **มาตรการพิเศษ**
151 มาตรการส่งเสริมการลงทุนในพื้นที่เขตพัฒนาเศรษฐกิจพิเศษชายแดน (SEZ)
155 มาตรการส่งเสริมการลงทุนในพื้นที่เขตพัฒนาพิเศษภาคตะวันออก (EEC)
159 มาตรการส่งเสริมการลงทุนในพื้นที่ระเบียงเศรษฐกิจพิเศษ (NEC, NeEC, CWEC, SEC)
163 มาตรการยกระดับอุตสาหกรรม (Smart and Sustainable Industry)
176 มาตรการปรับปรุงประสิทธิภาพวิสาหกิจขนาดกลางและขนาดย่อม (SMEs)
179 มาตรการส่งเสริมการใช้ชิ้นส่วนในประเทศไทย สำหรับอุตสาหกรรมยานยนต์ไฟฟ้าและเครื่องใช้ไฟฟ้า
181 มาตรการส่งเสริมการลงทุนเพื่อพัฒนาชุมชนและสังคม
184 มาตรการส่งเสริมการลงทุนในพื้นที่จังหวัดชายแดนภาคใต้ และพื้นที่โครงการเมืองต้นแบบในพื้นที่จังหวัดชายแดนภาคใต้

06

- 190 **การปฏิบัติหลังได้รับการส่งเสริม**
191 ขั้นตอนการใช้สิทธิและประโยชน์
194 การแก้ไขเอกสารแนบท้ายบัตรส่งเสริมการลงทุน

07

- 195 **ที่ตั้งสำนักงาน**

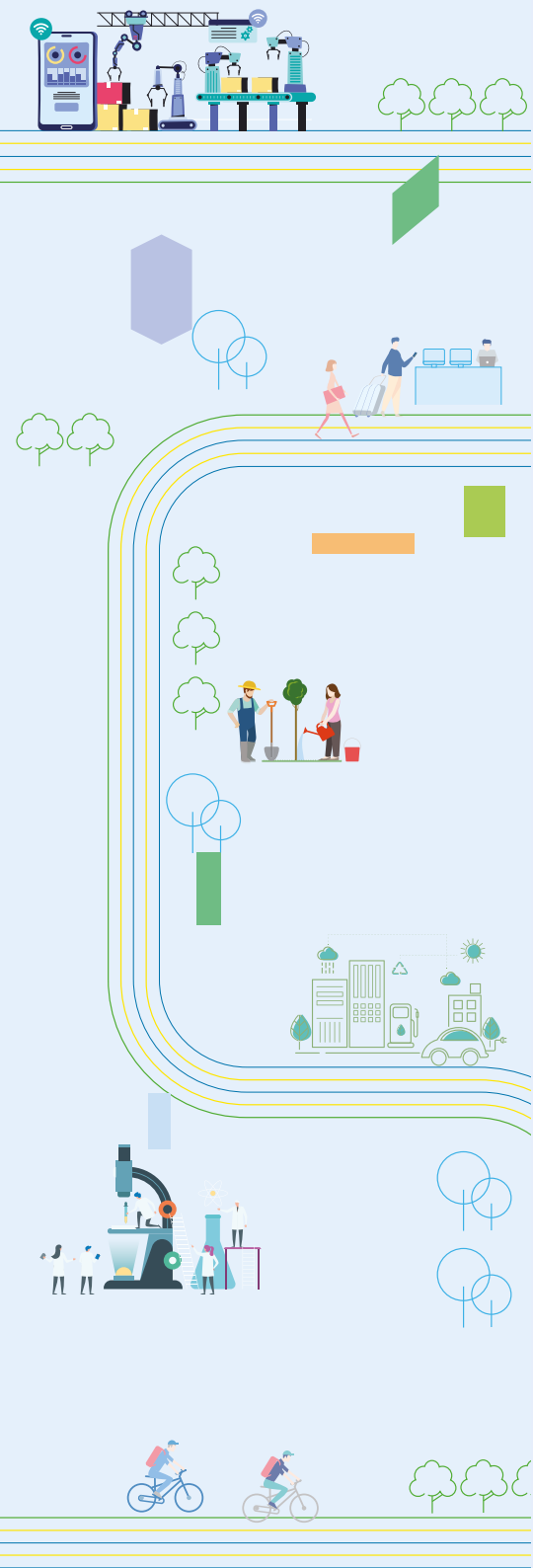

คำนำ

คู่มือการขอรับการส่งเสริมการลงทุนนี้ สำนักงานคณะกรรมการส่งเสริมการลงทุนได้จัดทำขึ้นเพื่อให้ความรู้เบื้องต้นในการขอรับการส่งเสริมการลงทุน ข้อมูลในเล่มประกอบด้วย สิทธิและประโยชน์ ภาษีประเภทกิจการ ที่ให้การส่งเสริมการลงทุน และประกาศที่เกี่ยวข้อง รวมทั้งหลักเกณฑ์ที่สำคัญในการขอรับการส่งเสริม ทั้งนี้ ภาษีประเภทกิจการที่ได้รับการแก้ไขเพิ่มเติมสามารถศึกษาเพิ่มเติมได้จาก



หรือสอบถามข้อมูลเพิ่มเติมที่

อีเมล: head@boi.go.th

โทร. 0 2553 8111

ไลน์: @boinews

เฟซบุ๊ก: www.facebook.com/boinews

สำนักงานคณะกรรมการส่งเสริมการลงทุน
กันยายน 2568

01

ภาพรวม นโยบาย และหลักเกณฑ์

สำนักงานคณะกรรมการส่งเสริมการลงทุน เป็นส่วนราชการระดับกรม สังกัดสำนัก นายกรัฐมนตรี มีหน้าที่และความรับผิดชอบ ในการส่งเสริมการลงทุน โดยคณะกรรมการ ส่งเสริมการลงทุนเป็นผู้กำหนดนโยบาย ส่งเสริมการลงทุน ภายใต้พระราชบัญญัติ ส่งเสริมการลงทุน พ.ศ. 2520 และฉบับแก้ไข เพิ่มเติม ฉบับที่ 2 พ.ศ. 2534 ฉบับที่ 3 พ.ศ. 2544 และฉบับที่ 4 พ.ศ. 2560

โครงสร้างสำนักงานคณะกรรมการส่งเสริมการลงทุน



ขอข่วยงานก่อสร้างเสริมการลงทุน 1-4 และ กองติดตามและประเมินผลการลงทุน 1-2



ยุทธศาสตร์ส่งเสริมการลงทุนในระยะ 5 ปี (พ.ศ. 2566- 2570)

ตามประกาศคณะกรรมการส่งเสริมการลงทุน ที่ 8/2565 เรื่อง นโยบายและหลักเกณฑ์การส่งเสริมการลงทุน และประกาศคณะกรรมการส่งเสริมการลงทุน ที่ 9/2565 เรื่อง มาตรการส่งเสริมการลงทุนอุตสาหกรรมที่มีความสำคัญต่อการพัฒนาประเทศ ลงวันที่ 8 ธันวาคม 2565 ซึ่งบังคับใช้กับคำขอที่ยื่นตั้งแต่วันที่ 3 มกราคม 2566

วิสัยทัศน์

“ส่งเสริมการลงทุน เพื่อปรับโครงสร้างเศรษฐกิจไทยไปสู่เศรษฐกิจใหม่”
โดยมีเป้าหมายหลักที่ต้องการปรับโครงสร้างเศรษฐกิจไทยให้บรรลุผล 3 ประการ ประกอบด้วย

Innovative

เป็นเศรษฐกิจที่ขับเคลื่อนด้วยเทคโนโลยี นวัตกรรม และความคิดสร้างสรรค์

Competitive

เป็นเศรษฐกิจที่มีขีดความสามารถในการแข่งขัน สามารถปรับตัวได้เร็ว และสร้างการเติบโตสูง

Inclusive

เป็นเศรษฐกิจที่คำนึงถึงความยั่งยืนด้านสิ่งแวดล้อม และสังคม รวมทั้งการสร้างโอกาส และลดปัญหาความเหลื่อมล้ำ

หลักเกณฑ์การขอรับการส่งเสริมการลงทุน

1 เพื่อพัฒนาความสามารถในการแข่งขันของภาคเกษตร ภาคอุตสาหกรรม และภาคบริการ โครงการที่ขอรับการส่งเสริมการลงทุน ต้องมีคุณสมบัติดังนี้

- 1.1 ต้องมีมูลค่าเพิ่มไม่น้อยกว่าร้อยละ 20 ของรายได้ ยกเว้นกิจการเกษตรและอาหาร กิจการอิเล็กทรอนิกส์และชิ้นส่วน และกิจการตัดโลหะ ต้องมีมูลค่าเพิ่มไม่น้อยกว่าร้อยละ 10 ของรายได้
- 1.2 ต้องมีกรรมวิธีการผลิตหรือขั้นตอนการให้บริการที่ทันสมัย และมีสาระสำคัญเพียงพอตามที่คณะกรรมการเห็นชอบ
- 1.3 ต้องใช้เครื่องจักรใหม่ หากเป็นกรณีใช้เครื่องจักรจากต่างประเทศ มีหลักเกณฑ์การพิจารณาเป็น 3 กรณี ดังนี้

กรณีทั่วไป

1

สภาพเครื่องจักร	ให้ใช้	สามารถนำมาคำนวณ วงเงินยกเว้นภาษีเงินได้ นิติบุคคลตามมาตรา 31	ยกเว้นอากรขาเข้า	เงื่อนไข
ใหม่	✓	✓	✓	—
เครื่องจักรใช้แล้วไม่เกิน 5 ปี	✓	✓	—	จะต้องยื่นใบรับรอง ประสิทธิภาพ เครื่องจักร ณ วันที่ ยื่นบัญชีรายการ เครื่องจักร
เครื่องจักรใช้แล้วเกิน 5 ปี แต่ไม่เกิน 10 ปี	✓	—	—	

กรณีย้ายฐานการผลิต

2

สภาพเครื่องจักร	ให้ใช้	สามารถนำมาคำนวณ วงเงินยกเว้นภาษีเงินได้ นิติบุคคลตามมาตรา 31	ยกเว้นอากรขาเข้า	เงื่อนไข
ใหม่	✓	✓	✓	—
เครื่องจักรใช้แล้วไม่เกิน 5 ปี	✓	✓	✓	จะต้องยื่นใบรับรอง ประสิทธิภาพ เครื่องจักร ณ วันที่ ยื่นคำขอรับการ ส่งเสริมและวันที่ ยื่นบัญชีรายการ เครื่องจักร
เครื่องจักรใช้แล้วเกิน 5 ปี แต่ไม่เกิน 10 ปี	✓	✓ (ร้อยละ 50 ของมูลค่าตามบัญชี)	เฉพาะอุตสาหกรรม เซมิคอนดักเตอร์ และ อิเล็กทรอนิกส์ขั้นสูง	
เครื่องจักรใช้แล้วเกิน 10 ปี	✓	—	—	

หมายเหตุ : กรณีย้ายฐานการผลิตจากประเทศกัมพูชา สามารถศึกษารายละเอียดเพิ่มเติมได้ตามประกาศ กทท. ที่ 8/2568 เรื่อง มาตรการส่งเสริมการลงทุนกรณีได้รับผลกระทบจากสถานการณ์ชายแดนไทย-กัมพูชา

กรณีอื่นๆ

3

สภาพเครื่องจักร	ให้ใช้	สามารถนำมาคำนวณ วงเงินยกเว้นภาษีเงินได้ นิติบุคคลตามมาตรา 31	ยกเว้นอากรขาเข้า	เงื่อนไข
กิจการขนส่งทางเรือ กิจการขนส่งทางอากาศ* และแม่พิมพ์	✓	✓	✓	—

หมายเหตุ

- คำว่า "ย้ายฐานการผลิต" หมายถึง การย้ายสายการผลิตบางส่วนหรือทั้งหมดมาจากต่างประเทศ โดยเครื่องจักรนั้นจะต้องเป็นของบริษัทในเครือหรือบริษัทที่มีความเกี่ยวข้องกัน
- ไปรับรองประสิทธิภาพเครื่องจักร หมายถึง ไปรับรองจากสถาบันที่เชื่อถือได้ในการรับรองประสิทธิภาพเครื่องจักร ซึ่งจะต้องมีรายงานการปรับปรุงซ่อมแซมพร้อมกับการรับรอง โดยมีเอกสารหลักฐานเกี่ยวกับรายละเอียดการปรับปรุงซ่อมแซมครบถ้วน และในระหว่างทำการตรวจสอบเครื่องจักรและอุปกรณ์นั้น ต้องมีการเดินเครื่องเพื่อทดสอบความสามารถและหน้าที่ของเครื่องจักรอย่างครบถ้วนตามข้อกำหนดในการตรวจสอบ รวมทั้งมีรายงานผลกระทบต่อสิ่งแวดล้อม มาตรฐานความปลอดภัย และการใช้พลังงานว่ายังอยู่ในเกณฑ์ที่ยอมรับได้ โดยจะต้องระบุรายละเอียดที่สำคัญ 6 ประการ คือ
 - 1) รายละเอียดของการปรับปรุงซ่อมแซมและผลการวิเคราะห์อายุการใช้งานที่เหลืออยู่
 - 2) ปีที่ผลิต
 - 3) ผลของการทดสอบเดินเครื่อง
 - 4) รายงานการตรวจสอบผลกระทบต่อสิ่งแวดล้อม มาตรฐานความปลอดภัย และการใช้พลังงาน
 - 5) การประเมินราคาที่เหมาะสม (ทั้งนี้ สามารถยื่นใบรับรองการประเมินราคาเครื่องจักรแยกเพิ่มเติมเป็นอีกฉบับก็ได้)
 - 6) รายงานการตรวจสอบ วันที่ และสถานที่ทำการตรวจสอบ
- * เครื่องบินในกิจการขนส่งทางอากาศจะต้องมีอายุไม่เกิน 14 ปี (รายละเอียดตามเงื่อนไขประเภทกิจการ)
- ** ประกาศที่เกี่ยวข้อง ประกาศคณะกรรมการส่งเสริมการลงทุนที่ 8/2565 เรื่อง นโยบายและหลักเกณฑ์การส่งเสริมการลงทุน ลงวันที่ 8 ธันวาคม 2565

2 โครงการที่มีการหลอมโลหะ ต้องดำเนินการให้ได้รับใบรับรองระบบคุณภาพตามมาตรฐาน ISO 14000 หรือมาตรฐานอื่นที่เทียบเท่า ก่อนการใช้สิทธิและประโยชน์ยกเว้นภาษีเงินได้นิติบุคคล ทั้งนี้ กรณีไม่ได้ใช้หรือไม่ได้รับสิทธิและประโยชน์ยกเว้นภาษีเงินได้นิติบุคคล จะต้องได้รับการรับรองมาตรฐานข้างต้นก่อนวันครบเปิดดำเนินการ

3 การป้องกันผลกระทบต่อคุณภาพสิ่งแวดล้อม

- 3.1 ต้องมีแนวทางและมาตรการในการป้องกันและลดผลกระทบต่อคุณภาพสิ่งแวดล้อมที่เพียงพอและมีประสิทธิภาพสำหรับโครงการที่อาจก่อให้เกิดผลกระทบต่อคุณภาพสิ่งแวดล้อม คณะกรรมการจะพิจารณาเป็นพิเศษในเรื่องสถานที่ตั้งและวิธีจัดการมลพิษ
- 3.2 กรณีกิจการใดที่มีรายละเอียดโครงการ หรือกิจกรรมต่อเนื่อง ที่อยู่ในข่ายตามประเภทและขนาดโครงการที่ต้องทำรายงานการประเมินผลกระทบต่อสิ่งแวดล้อม ให้โครงการหรือกิจการนั้น ต้องปฏิบัติตามกฎหมายว่าด้วยสิ่งแวดล้อมหรือตามมติคณะรัฐมนตรีที่เกี่ยวข้องนั้นๆ ด้วย
- 3.3 โครงการที่ตั้งในจังหวัดระยอง ต้องปฏิบัติตามประกาศสำนักงานคณะกรรมการส่งเสริมการลงทุนที่ ป.1/2554 เรื่อง นโยบายส่งเสริมอุตสาหกรรมในพื้นที่จังหวัดระยอง ลงวันที่ 2 พฤษภาคม พ.ศ. 2554

4 เงินลงทุนขั้นต่ำ และความเป็นไปได้ของโครงการ

- 4.1 ต้องมีเงินลงทุนขั้นต่ำของแต่ละโครงการไม่น้อยกว่า 1 ล้านบาท (ไม่รวมค่าที่ดินและทุนหมุนเวียน) เว้นแต่กรณีที่กำหนดไว้เป็นการเฉพาะในบัญชีประเภทกิจการที่ให้การส่งเสริมการลงทุนตามที่คณะกรรมการประกาศกำหนด ทั้งนี้ สำหรับประเภทกิจการที่ใช้ฐานความรู้เป็นปัจจัยหลักในการดำเนินธุรกิจ ให้พิจารณาเงินลงทุนขั้นต่ำจากเงินเดือนบุคลากรต่อปี ซึ่งจะกำหนดไว้เป็นการเฉพาะในบัญชีประเภทกิจการที่ให้การส่งเสริมการลงทุนตามที่คณะกรรมการประกาศกำหนด
- 4.2 ต้องมีอัตราส่วนหนี้สินต่อทุนจดทะเบียนไม่เกิน 3 ต่อ 1 สำหรับโครงการริเริ่ม ส่วนโครงการขยายจะพิจารณาตามความเหมาะสมเป็นรายกรณี
- 4.3 โครงการที่มีเงินลงทุน (ไม่รวมค่าที่ดินและทุนหมุนเวียน) มากกว่า 2,000 ล้านบาท ต้องเสนอรายงานการศึกษาความเป็นไปได้ของโครงการตามที่คณะกรรมการกำหนด (รายละเอียดรายงานการศึกษาความเป็นไปได้ ตามประกาศสำนักงานคณะกรรมการส่งเสริมการลงทุน ที่ ป.2/2566 เรื่อง แนวทางการจัดทำรายงานการศึกษาความเป็นไปได้ของโครงการ)



หลักเกณฑ์การพิจารณาโครงการสัมปทาน

สำหรับกิจการที่ได้รับสัมปทาน และกิจการแปรรูปรัฐวิสาหกิจ คณะกรรมการจะใช้แนวทางการพิจารณาตามมติคณะรัฐมนตรี เมื่อวันที่ 26 พฤษภาคม 2541 และวันที่ 30 พฤศจิกายน 2547 ดังนี้

1. โครงการลงทุนของรัฐวิสาหกิจตามพระราชบัญญัติทุนรัฐวิสาหกิจ พ.ศ. 2542 จะไม่อยู่ในข่ายที่จะได้รับการส่งเสริม
2. โครงการที่ได้รับสัมปทานที่เอกชนดำเนินการ โดยจะต้องโอนกรรมสิทธิ์ให้แก่รัฐ (Build Transfer Operate หรือ Build Operate Transfer) หน่วยงานของรัฐที่เป็นเจ้าของโครงการดังกล่าวที่ประสงค์จะให้ผู้ได้รับสัมปทานได้รับสิทธิและประโยชน์การส่งเสริมการลงทุน ต้องเสนอโครงการให้คณะกรรมการพิจารณาก่อนออกประกาศเชิญชวนเอกชนเข้าร่วมประมูล และในขั้นการประมูล ต้องมีประกาศระบุโดยชัดเจนว่าเอกชนจะได้รับสิทธิและประโยชน์ใดบ้าง โดยในหลักการคณะกรรมการจะไม่ให้การส่งเสริมกรณีเอกชนต้องจ่ายผลตอบแทนให้แก่รัฐในการรับสัมปทาน เว้นแต่เป็นผลตอบแทนที่สมเหตุสมผลกับการลงทุนที่รัฐเข้าไปในโครงการนั้น
ทั้งนี้ โครงการที่ต้องเสนอให้คณะกรรมการอนุมัติหลักการนั้น ต้องปฏิบัติตามแนวทางปฏิบัติที่สำนักงานประกาศกำหนด และต้องเป็นไปตามเงื่อนไข ดังนี้
 - (1) เป็นโครงการสัมปทานที่เอกชนดำเนินการ โดยจะต้องโอนกรรมสิทธิ์ให้แก่รัฐ (Build Transfer Operate หรือ Build Operate Transfer)
 - (2) เป็นการคัดเลือกเอกชนด้วยวิธีการประมูล และ
 - (3) เป็นกิจการที่เกี่ยวกับโครงสร้างพื้นฐานและบริการสาธารณะ และอยู่ในบัญชีประเภทกิจการที่ให้การส่งเสริมการลงทุน หากไม่เป็นไปตามเงื่อนไขข้อใดข้อหนึ่ง คณะกรรมการจะพิจารณาให้การส่งเสริมตามหลักเกณฑ์ทั่วไป โดยไม่ต้องขออนุมัติหลักการก่อนยื่นขอรับการส่งเสริม
3. โครงการของรัฐที่ให้เอกชนลงทุนและเป็นเจ้าของ (Build Own Operate) รวมทั้งให้เอกชนเช่าหรือบริหาร โดยจ่ายผลตอบแทนให้รัฐในลักษณะค่าเช่า คณะกรรมการจะพิจารณาให้การส่งเสริมตามหลักเกณฑ์ทั่วไป
4. การแปรรูปจากรัฐวิสาหกิจเป็นบริษัทจำกัดตามพระราชบัญญัติทุนรัฐวิสาหกิจ พ.ศ. 2542 หากต้องการขยายงาน จะขอรับการส่งเสริมได้เฉพาะส่วนที่ลงทุนเพิ่ม โดยจะได้รับสิทธิและประโยชน์ตามหลักเกณฑ์ทั่วไป

หลักเกณฑ์การถือหุ้นของต่างชาติ

คณะกรรมการกำหนดหลักเกณฑ์การถือหุ้นของต่างชาติสำหรับโครงการที่ขอรับการส่งเสริมการลงทุน ดังนี้

1. โครงการลงทุนในกิจการตามที่ปรากฏในบัญชีหนึ่ง ทำयพระราชบัญญัติการประกอบธุรกิจของคนต่างด้าว พ.ศ. 2542 ต้องมีผู้มีสัญชาติไทยถือหุ้นรวมกันไม่น้อยกว่าร้อยละ 51 ของทุนจดทะเบียน
2. โครงการลงทุนในกิจการตามที่ปรากฏในบัญชีสองและบัญชีสาม ทำยพระราชบัญญัติการประกอบธุรกิจของคนต่างด้าว พ.ศ. 2542 อนุญาตให้ต่างชาติถือหุ้นข้างมากหรือทั้งสิ้นได้ เว้นแต่กรณีที่มีกฎหมายอื่นกำหนดไว้เป็นการเฉพาะ
3. เมื่อมีเหตุผลอันสมควร คณะกรรมการอาจกำหนดสัดส่วนการถือหุ้นของต่างชาติเป็นการเฉพาะสำหรับกิจการที่ให้การส่งเสริมการลงทุนบางประเภท

สิทธิและประโยชน์ตามพระราชบัญญัติส่งเสริมการลงทุน

ในการได้รับการส่งเสริมการลงทุน ผู้ขอรับการส่งเสริมการลงทุนจะต้องปฏิบัติตามเงื่อนไขของคณะกรรมการส่งเสริมการลงทุนที่ระบุในบัตรส่งเสริมการลงทุน โดยจะได้รับสิทธิและประโยชน์ดังนี้

สิทธิและประโยชน์ทางภาษีอากร	สิทธิและประโยชน์ที่ไม่เกี่ยวกับภาษีอากร
<ul style="list-style-type: none"> • ยกเว้น/ลดหย่อนอากรขาเข้าสำหรับเครื่องจักร (มาตรา 28/29) • ลดหย่อนอากรขาเข้าสำหรับวัตถุดิบหรือวัสดุจำเป็น (มาตรา 30) • ยกเว้นอากรขาเข้าสำหรับของที่นำเข้ามาเพื่อใช้ในการวิจัยและพัฒนา (มาตรา 30/1) • ยกเว้นภาษีเงินได้นิติบุคคลและเงินปันผล (มาตรา 31 31/1 และ 34) • ลดหย่อนภาษีเงินได้นิติบุคคลร้อยละ 50 (มาตรา 35 (1)) • ให้หักค่าขนส่ง ค่าไฟฟ้าและค่าน้ำประปาเป็นสองเท่า (มาตรา 35 (2)) • ให้หักค่าติดตั้งหรือก่อสร้างสิ่งอำนวยความสะดวกไม่เกินร้อยละ 25 ของเงินลงทุน (มาตรา 35 (3)) • ยกเว้นอากรขาเข้าวัตถุดิบหรือวัสดุจำเป็นสำหรับการผลิตเพื่อการส่งออก (มาตรา 36) 	<ul style="list-style-type: none"> • อนุญาตให้นำคนต่างด้าวเข้ามาเพื่อศึกษากลุ่มทางการลงทุน (มาตรา 24) • อนุญาตให้นำช่างฝีมือและผู้ชำนาญการเข้ามาทำงานในกิจการที่ได้รับ การส่งเสริมการลงทุน (มาตรา 25 และ 26) • อนุญาตให้ถือกรรมสิทธิ์ที่ดิน (มาตรา 27) • อนุญาตให้ส่งออกซึ่งเงินตราต่างประเทศ (มาตรา 37)

รูปแบบการให้สิทธิและประโยชน์ในปัจจุบัน

สิทธิและประโยชน์พื้นฐาน

แบ่งได้ตามแต่ละหมวดอุตสาหกรรมดังนี้

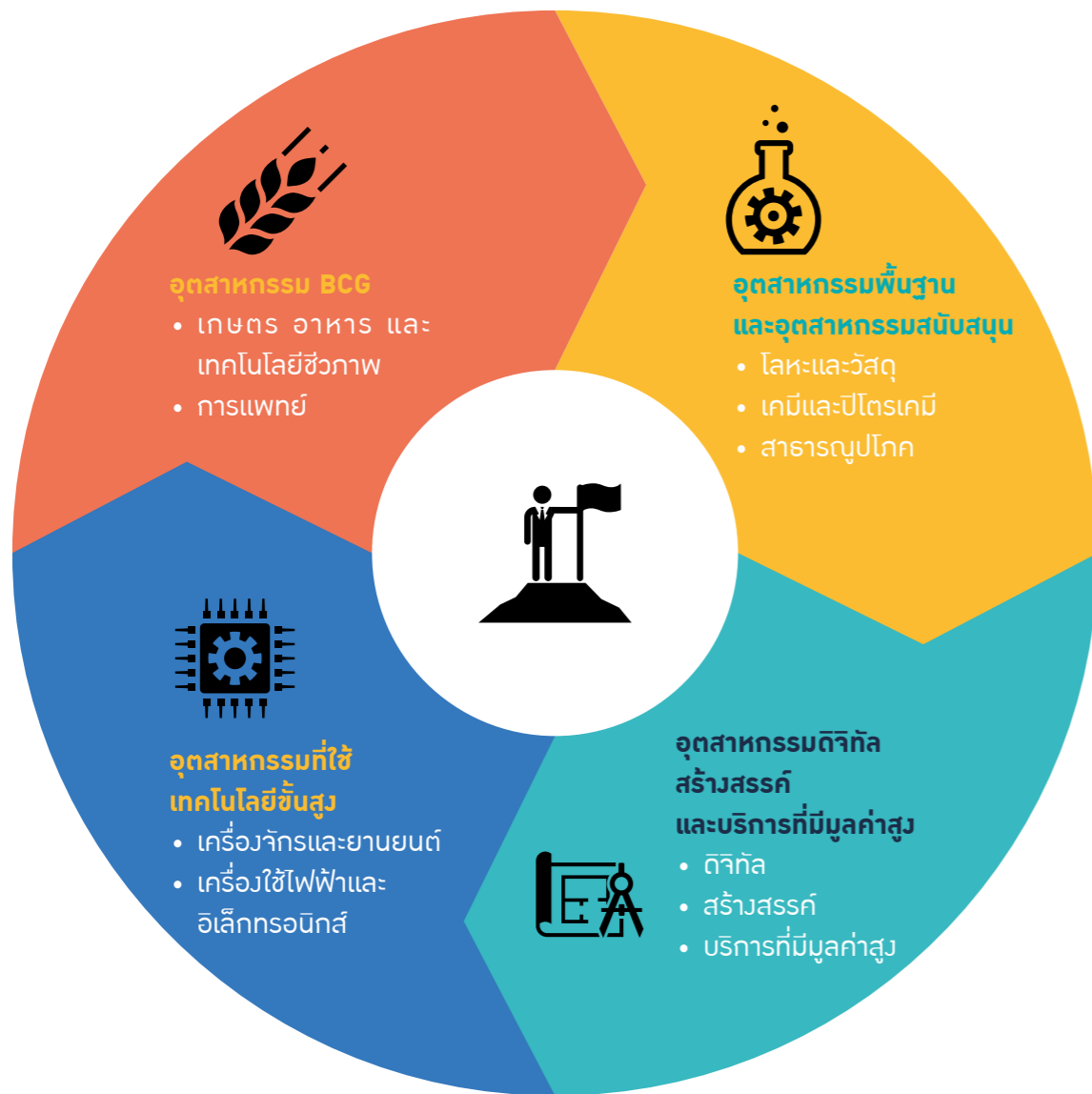

รายละเอียดสิทธิประโยชน์พื้นฐานของแต่ละประเภทกิจการในหน้า 30 - 145

สิทธิและประโยชน์เพิ่มเติม

สิทธิและประโยชน์เพิ่มเติมเพื่อเสริมสร้างขีดความสามารถในการแข่งขัน

- 1) ด้านเทคโนโลยีและนวัตกรรม
 - การวิจัยและพัฒนา (R&D)
 - ค่าธรรมเนียมการใช้สิทธิเทคโนโลยีที่พัฒนาในประเทศ
 - การออกแบบผลิตภัณฑ์และบรรจุภัณฑ์
 - การสนับสนุนองค์ความรู้ด้าน S&T เช่น สถาบันการศึกษา ศูนย์อบรมเฉพาะทาง สถาบันวิจัย หน่วยงานรัฐ รวมทั้งกองทุนด้านต่างๆ เช่น ด้านการพัฒนาเทคโนโลยีและนวัตกรรม ด้านการพัฒนาบุคลากร เป็นต้น ตามที่คณะกรรมการเห็นชอบ
- 2) ด้านพัฒนาทรัพยากรมนุษย์
 - การฝึกอบรมด้านเทคโนโลยีขั้นสูง
 - การจัดฝึกอบรมหรือฝึกการทำงานเพื่อพัฒนาทักษะเทคโนโลยีและนวัตกรรมให้กับนักศึกษาที่อยู่ระหว่างการศึกษาด้าน S&T
- 3) ด้านพัฒนาศักยภาพผู้ประกอบการ
 - การพัฒนา Local Supplier ในประเทศ



สิทธิและประโยชน์เพิ่มเติมตามพื้นที่

- นิคม/เขตอุตสาหกรรม (รายละเอียดเพิ่มเติมในหน้า 24 - 25)
- 20 จังหวัดที่มีรายได้ต่อหัวต่ำ (รายละเอียดเพิ่มเติมในหน้า 26 - 27)
- เขตวิทยาศาสตร์และเทคโนโลยี เช่น อุทยานวิทยาศาสตร์ เมืองนวัตกรรมอาหาร อุทยานรังสรรค์นวัตกรรมอวกาศ เป็นต้น (รายละเอียดเพิ่มเติมในหน้า 28 - 29)
- เขตพัฒนาเศรษฐกิจพิเศษชายแดน (SEZ) (รายละเอียดเพิ่มเติมในหน้า 151)
- เขตพัฒนาพิเศษภาคตะวันออก (EEC) (รายละเอียดเพิ่มเติมในหน้า 155)
- ระเบียงเศรษฐกิจพิเศษ 4 ภาค (NEC, NeEC, CWEC, SEC) (รายละเอียดเพิ่มเติมในหน้า 159)
- พื้นที่จังหวัดชายแดนภาคใต้ และเมืองต้นแบบในพื้นที่จังหวัดชายแดนภาคใต้ (รายละเอียดเพิ่มเติมในหน้า 184)

สิทธิและประโยชน์ตามมาตรการเฉพาะ

- มาตรการยกระดับอุตสาหกรรม (Smart and Sustainable Industry) (รายละเอียดเพิ่มเติมในหน้า 163 - 175)
- มาตรการปรับปรุงประสิทธิภาพวิสาหกิจขนาดกลางและขนาดย่อม (SMEs) (รายละเอียดเพิ่มเติมในหน้า 176 - 178)
- มาตรการส่งเสริมการใช้ชิ้นส่วนในประเทศไทยสำหรับอุตสาหกรรมยานยนต์ไฟฟ้าและเครื่องใช้ไฟฟ้า (รายละเอียดเพิ่มเติมในหน้า 179 - 180)
- มาตรการส่งเสริมการลงทุนเพื่อพัฒนาชุมชนและสังคม (รายละเอียดเพิ่มเติมในหน้า 181)

กลุ่มกิจการ	ยกเว้นภาษีเงินได้นิติบุคคล*	ยกเว้นอากรนำเข้าเครื่องจักร	ยกเว้นอากรของนำเข้าเพื่อวิจัย	ยกเว้นอากรวัตถุดิบผลิตเพื่อส่งออก	สิทธิและประโยชน์อื่นๆที่ไม่ใช่ภาษี**
A1+	10 - 13 ปี ไม่กำหนดวงเงิน	✓	✓	✓	✓
A1	8 ปี ไม่กำหนดวงเงิน	✓	✓	✓	✓
A2	8 ปี	✓	✓	✓	✓
A3	5 ปี	✓	✓	✓	✓
A4	3 ปี	✓	✓	✓	✓
B	—	✓	✓	✓	✓

หมายเหตุ :

- * การกำหนดวงเงินยกเว้นภาษีเงินได้นิติบุคคล มี 2 แบบ ดังนี้ (1) แบบไม่กำหนดวงเงิน (A1+, A1) คือ การยกเว้นภาษีเงินได้นิติบุคคลสำหรับกำไรของโครงการที่ได้รับการส่งเสริมในช่วงเวลาที่กำหนด โดยไม่จำกัดวงเงิน (2) แบบกำหนดวงเงิน (A2 — A4) คือ การยกเว้นภาษีเงินได้นิติบุคคลสำหรับกำไรของโครงการที่ได้รับการส่งเสริม แต่ไม่เกินวงเงินลงทุนของโครงการตามสัดส่วนที่คณะกรรมการกำหนด
- ** สิทธิและประโยชน์อื่นๆที่ไม่ใช่ภาษี ได้แก่ การถือกรรมสิทธิ์ที่ดิน การนำเข้าช่างฝีมือและผู้ชำนาญการ วิชาและใบอนุญาตทำงาน การนำเข้าคนต่างด้าวเพื่อศึกษาสู่ทางการลงทุน และการส่งออกเงินตราต่างประเทศ (ดูรายละเอียดหน้า 11)

สิทธิและประโยชน์สำหรับวิสาหกิจขนาดกลางและขนาดย่อม (SMEs)

คุณสมบัติโครงการ SMEs ที่จะขอรับการส่งเสริม

จะต้องเข้าข่ายประเภทกิจการในบัญชีประเภทกิจการตามประกาศคณะกรรมการส่งเสริมการลงทุน ที่ 9/2565 เรื่อง มาตรการส่งเสริมการลงทุนอุตสาหกรรมที่มีความสำคัญต่อการพัฒนาประเทศ ลงวันที่ 8 ธันวาคม 2565 ยกเว้นประเภทกิจการที่มีนโยบายเฉพาะที่ไม่ให้สิทธิและประโยชน์ตามที่สำนักงานกำหนด

เงื่อนไข

1. ต้องมีเงินลงทุนขั้นต่ำของแต่ละโครงการไม่น้อยกว่า 500,000 บาท โดยไม่รวมค่าที่ดินและทุนหมุนเวียน
2. ต้องมีบุคลากรรวมดาสัญชาติไทยถือหุ้นไม่น้อยกว่าร้อยละ 51 ของทุนจดทะเบียน ทั้งนี้ กรรมการผู้มีอำนาจลงนามมากกว่ากึ่งหนึ่งจะต้องเป็นบุคคลธรรมดาสัญชาติไทย
3. ต้องมีอัตราส่วนหนี้สินต่อทุนไม่เกิน 4 ต่อ 1
4. อนุญาตให้นำเครื่องจักรใช้แล้วในประเทศมาใช้ในโครงการที่ขอรับการส่งเสริมได้ มีมูลค่าไม่เกิน 10 ล้านบาท โดยจะคำนวณราคาเครื่องจักรใช้แล้วในประเทศ โดยใช้มูลค่าตามบัญชี และต้องลงทุนใหม่ในเครื่องจักรหลักเป็นสัดส่วนไม่น้อยกว่าร้อยละ 50 ของมูลค่าเครื่องจักรที่ใช้ในโครงการ ทั้งนี้ หากตั้งโครงการในเขตพัฒนาเศรษฐกิจพิเศษชายแดน ต้องลงทุนใหม่ในเครื่องจักรหลักเป็นสัดส่วนไม่น้อยกว่า 1 ใน 4 ของมูลค่าเครื่องจักรที่ใช้ในโครงการ
5. เมื่อรวมกิจการทั้งหมดทั้งที่ได้รับการส่งเสริมและไม่ได้รับการส่งเสริมแล้ว ผู้ขอรับการส่งเสริมต้องมีรายได้ของกิจการรวมกันแล้วไม่เกิน 500 ล้านบาทต่อปี ในช่วง 3 ปีแรก นับแต่วันที่เริ่มมีรายได้จากการประกอบกิจการที่ได้รับการส่งเสริม

สิทธิและประโยชน์

1. ให้ได้รับยกเว้นอากรขาเข้าสำหรับเครื่องจักร
2. ให้ได้รับยกเว้นภาษีเงินได้นิติบุคคลสำหรับประเภทกิจการที่ได้รับสิทธิและประโยชน์ยกเว้นภาษีเงินได้นิติบุคคล เป็นสัดส่วนร้อยละ 20 ของเงินลงทุน โดยไม่รวมค่าที่ดินและทุนหมุนเวียน
3. สิทธิและประโยชน์อื่นให้ได้รับตามหลักเกณฑ์ของประกาศคณะกรรมการส่งเสริมการลงทุน ที่ 8/2565 เรื่อง นโยบายและหลักเกณฑ์การส่งเสริมการลงทุน ลงวันที่ 8 ธันวาคม 2565

ประกาศที่เกี่ยวข้อง

- ประกาศคณะกรรมการส่งเสริมการลงทุน ที่ 16/2565 เรื่อง มาตรการส่งเสริมการลงทุนสำหรับวิสาหกิจขนาดกลางและขนาดย่อม (SMEs) ลงวันที่ 8 ธันวาคม 2565
- ประกาศและคำสั่งสำนักงานคณะกรรมการส่งเสริมการลงทุนที่เกี่ยวข้อง



02

การให้สิทธิและประโยชน์
เพิ่มเติม

2.1 มาตรการเสริมสร้างขีดความสามารถในการแข่งขัน

เพื่อให้ได้รับสิทธิและประโยชน์เพิ่มเติมเพื่อเสริมสร้างขีดความสามารถในการแข่งขัน โดยมีรายละเอียดดังนี้

ประเภทเงินลงทุน/ค่าใช้จ่ายที่สามารถนับรวมกันได้ 3 ด้าน ดังนี้

1. ด้านเทคโนโลยีและนวัตกรรม

- การวิจัยและพัฒนา (R&D)⁽¹⁾
- ค่าธรรมเนียมการใช้สิทธิเทคโนโลยีที่พัฒนาในประเทศ
- การออกแบบผลิตภัณฑ์และบรรจุภัณฑ์
- การสนับสนุนองค์ความรู้ด้าน S&T เช่น สถาบันการศึกษา ศูนย์ฝึกอบรมเฉพาะทางสถาบันวิจัย หน่วยงานรัฐ รวมทั้งกองทุนด้านต่างๆ เช่น ด้านการพัฒนาเทคโนโลยีและนวัตกรรม ด้านการพัฒนาบุคลากร เป็นต้น ตามที่คณะกรรมการเห็นชอบ

2. ด้านพัฒนาทรัพยากรมนุษย์

- การฝึกอบรมด้านเทคโนโลยีขั้นสูง
- การจัดฝึกอบรมหรือฝึกการทำงานเพื่อพัฒนาทักษะเทคโนโลยีและนวัตกรรมให้กับนักศึกษาที่อยู่ระหว่างการศึกษาด้าน S&T

3. ด้านพัฒนาศักยภาพผู้ประกอบการ

- การพัฒนา Local Supplier ในประเทศ

สิทธิและประโยชน์ที่ได้รับเพิ่มเติม



เงินลงทุน/ค่าใช้จ่าย
ต่อยอดขายรวมใน 3 ปีแรก

- ≥ ร้อยละ 1 / ≥ 200 MB
- ≥ ร้อยละ 2 / ≥ 400 MB
- ≥ ร้อยละ 3 / ≥ 600 MB
- ≥ ร้อยละ 4 / ≥ 800 MB
- ≥ ร้อยละ 5 / ≥ 1,000 MB

ระยะเวลายกเว้น
ภาษีเงินได้นิติบุคคลเพิ่มเติม*

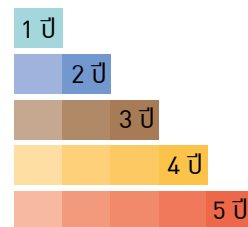

กรณีมีการลงทุน/ค่าใช้จ่าย
ด้าน R&D ≥ ร้อยละ 1

ยกเว้นภาษีเงินได้ฯ
ไม่กำหนดวงเงิน



สามารถได้รับระยะเวลา
ยกเว้นภาษีเงินได้ฯ

สูงสุด **13 ปี**

⁽¹⁾ กรณีมีการลงทุนหรือมีค่าใช้จ่ายด้านการวิจัยและพัฒนา (R&D) ไม่น้อยกว่าร้อยละ 1 ของยอดขายรวมใน 3 ปีแรก หรือไม่น้อยกว่า 200 ล้านบาท แล้วแต่มูลค่าใดต่ำกว่า ให้ได้รับการยกเว้นภาษีเงินได้นิติบุคคลโดยไม่กำหนดวงเงินภาษีเงินได้นิติบุคคล และระยะเวลายกเว้นภาษีเงินได้นิติบุคคลเพิ่มเติม รวมแล้วไม่เกิน 13 ปี

* ระยะเวลายกเว้นภาษีเงินได้นิติบุคคลเพิ่มเติม รวมแล้วไม่เกิน 8 ปี ยกเว้นประเภทกิจการกลุ่ม A1+ A1 และ A2 ระยะเวลายกเว้นภาษีเงินได้นิติบุคคลเพิ่มเติม รวมแล้วไม่เกิน 13 ปี

สิทธิและประโยชน์ที่ได้รับเพิ่มเติม

กลุ่มกิจการ			
	ยกเว้นภาษีเงินได้บุคคล	ยกเว้นภาษีเงินได้บุคคลเพิ่มเติม	SCM
A1+	10 - 13 ปี ไม่กำหนดวงเงิน	1 - 3 ปี	11 - 13 ปี ไม่กำหนดวงเงิน
A1	8 ปี ไม่กำหนดวงเงิน	1 - 5 ปี	9 - 13 ปี ไม่กำหนดวงเงิน
A2	8 ปี	1 - 5 ปี	9 - 13 ปี
A3	5 ปี	1 - 5 ปี	6 - 10 ปี⁽¹⁾
A4	3 ปี	1 - 5 ปี	4 - 8 ปี
B	—	1 - 5 ปี	1 - 5 ปี

สิทธิและประโยชน์เพิ่มเติมเพื่อเสริมสร้างขีดความสามารถในการแข่งขัน

ประกาศที่เกี่ยวข้อง

- ประกาศคณะกรรมการส่งเสริมการลงทุน ที่ 10/2565 เรื่อง มาตรการเสริมสร้างขีดความสามารถในการแข่งขัน ลงวันที่ 8 ธันวาคม 2565
- ประกาศและคำชี้แจงอื่นๆ ที่เกี่ยวข้อง



2.2 มาตรการส่งเสริมการจัดตั้งสถาบันพัฒนาบุคลากรทักษะสูง

นิยามการลงทุน

โครงการเดิม หมายถึง

- โครงการที่ดำเนินการอยู่แล้ว ไม่ว่าจะได้รับการส่งเสริมการลงทุนหรือไม่ก็ตาม โดยประเภทกิจการของโครงการที่ดำเนินการอยู่เดิมนั้นจะต้องเป็นประเภทกิจการที่เข้าข่ายให้การส่งเสริมที่ใช้บังคับอยู่ในขณะยื่นขอรับการส่งเสริมตามมาตรการนี้ ยกเว้นบางประเภทกิจการดังต่อไปนี้
 - 10.1.2 กิจการศูนย์กลางธุรกิจระหว่างประเทศ (International Business Center: IBC)
 - 10.7.1 กิจการสถานฝึกฝนวิชาชีพ
 - 10.7.2 กิจการสถานศึกษาหรือสถาบันอุดมศึกษาที่มีศักยภาพสูง
- หากได้รับการส่งเสริมอยู่ในปัจจุบัน จะยื่นขอรับการส่งเสริมภายใต้มาตรการนี้ได้ เมื่อสิทธิและประโยชน์ภาษีเงินได้นิติบุคคลสิ้นสุดลงแล้ว หรือเป็นโครงการที่ไม่ได้รับยกเว้นภาษีเงินได้นิติบุคคล โดยจะต้องมีประเภทที่ให้การส่งเสริมในขณะที่ยื่นขอรับการส่งเสริม ยกเว้นบางประเภทกิจการที่ไม่เข้าข่ายที่สามารถยื่นขอได้

โครงการใหม่ หมายถึง โครงการลงทุนใหม่ที่ขอรับการส่งเสริมในกิจการสถานฝึกฝนวิชาชีพ และ/หรือกิจการสถานศึกษาตามที่คณะกรรมการกำหนด โดยเป็นนิติบุคคลเดิมหรือนิติบุคคลใหม่ ซึ่งกลุ่มเจ้าของผู้ประกอบการของโครงการเดิมถือหุ้นทั้งสิ้น

เงื่อนไข

- ต้องลงทุนโครงการใหม่ในการจัดตั้งสถานศึกษาหรือสถาบันฝึกอบรม เพื่อพัฒนาทรัพยากรมนุษย์ในสาขาวิทยาศาสตร์ เทคโนโลยี วิศวกรรมและคณิตศาสตร์ (STEM) ระดับสูง ไม่น้อยกว่า 1 ล้านบาท (โดยไม่รวมค่าที่ดินและทุนหมุนเวียน)
- ต้องยื่นขอรับการส่งเสริมโครงการเดิม เมื่อโครงการใหม่ลงทุนแล้วเสร็จพร้อมจะเปิดดำเนินการ
- ต้องยื่นขอรับการส่งเสริมโครงการใหม่ พร้อมหนังสือแจ้งยืนยันขอรับสิทธิและประโยชน์ของโครงการเดิม

สิทธิและประโยชน์

โครงการเดิม

- ได้รับยกเว้นภาษีเงินได้นิติบุคคลเป็นระยะเวลา 5 ปี สัดส่วนไม่เกินร้อยละ 100 ของเงินลงทุนในโครงการใหม่ (โดยไม่รวมค่าที่ดินและทุนหมุนเวียนในการจัดตั้งสถานศึกษาหรือสถาบันฝึกอบรม)
- สิทธิและประโยชน์ที่มีใช่อีกประการ

โครงการใหม่

- ได้รับยกเว้นอากรขาเข้าเครื่องจักร
- สิทธิและประโยชน์ที่มีใช่อีกประการ



ประกาศที่เกี่ยวข้อง

1. ประกาศคณะกรรมการส่งเสริมการลงทุน ที่ 11/2565 เรื่อง มาตรการสนับสนุนการจัดตั้งสถาบันพัฒนาบุคลากรทักษะสูง ลงวันที่ 8 ธันวาคม 2565
2. ประกาศสำนักงานคณะกรรมการส่งเสริมการลงทุน ที่ ป.2/2568 เรื่อง ประเภทกิจการที่ไม่ให้สิทธิและประโยชน์ตามประกาศคณะกรรมการส่งเสริมการลงทุนที่ 11/2565, 15/2565, 17/2565, 17/2567, 18/2567, 19/2567 และ 1/2568 ลงวันที่ 31 มกราคม 2568
3. ประกาศและคำชี้แจงอื่นๆ ที่เกี่ยวข้อง



2.3 สิทธิและประโยชน์เพิ่มเติมในพื้นที่เป้าหมาย

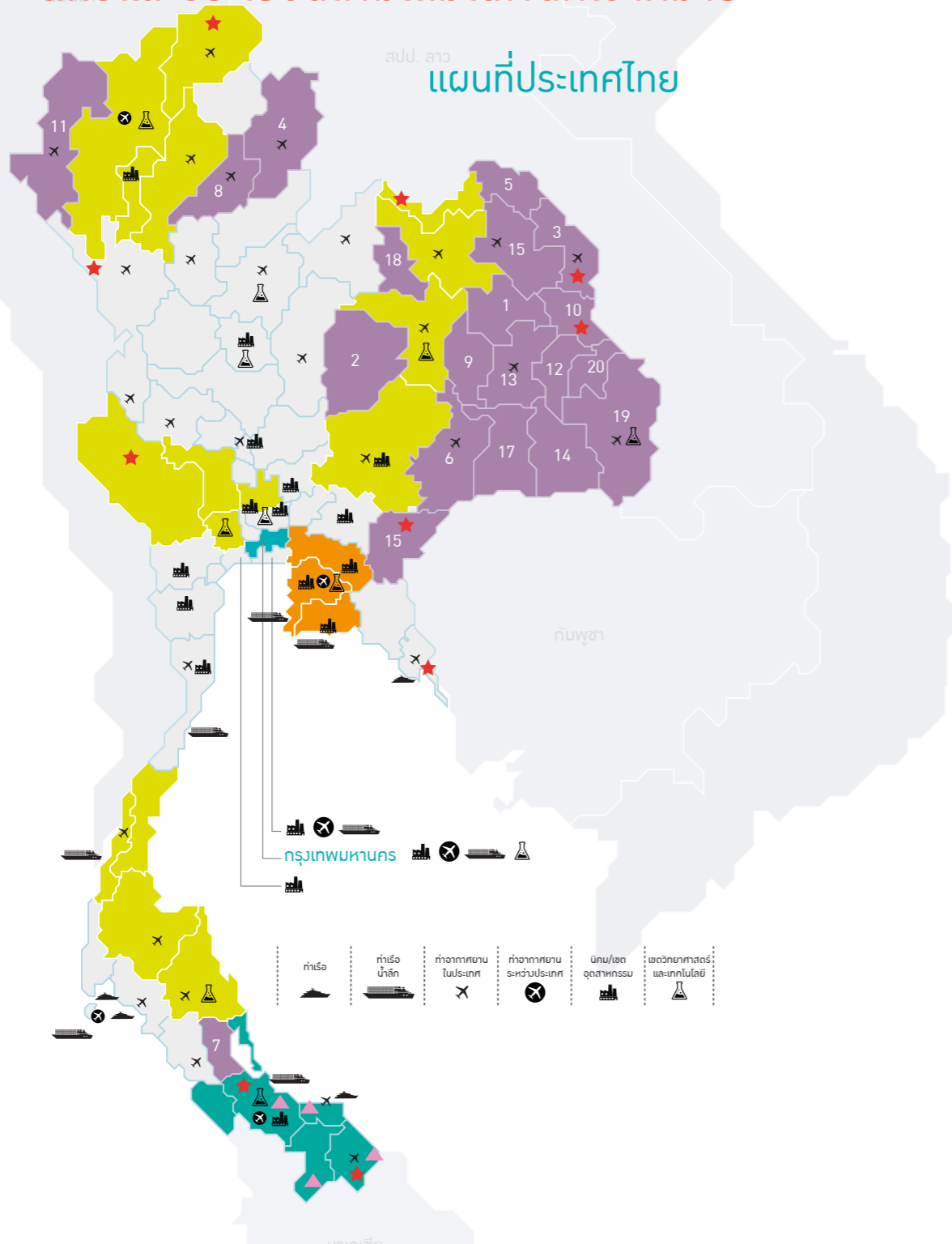

จังหวัดที่มีรายได้ต่อหัวต่ำ 20 จังหวัด
 ได้แก่
 1) กาฬสินธุ์ 2) ชัยภูมิ 3) นครพนม 4) น่าน 5) บึงกาฬ 6) บุรีรัมย์
 7) พัทลุง 8) แพร่ 9) มหาสารคาม 10) มุกดาหาร 11) แม่ฮ่องสอน
 12) ยโสธร 13) ร้อยเอ็ด 14) ศรีสะเกษ 15) สกลนคร 16) สระแก้ว
 17) สุรินทร์ 18) หนองบัวลำภู 19) อุบลราชธานี และ 20) อำนาจเจริญ

นิคม/เขตอุตสาหกรรมที่ได้รับส่งเสริม
 หากตั้งสถานประกอบการในนิคมอุตสาหกรรมหรือเขตอุตสาหกรรมที่ได้รับส่งเสริม จะได้รับสิทธิและประโยชน์ยกเว้นภาษีเงินได้นิติบุคคลเพิ่มอีก 1 ปี

จังหวัดในพื้นที่ระเบียงเศรษฐกิจพิเศษ 4 ภาค NEEC, NeEC, CWEC, SEC 16 จังหวัด
 ได้แก่ เชียงราย เชียงใหม่ ลำพูน ลำปาง นครราชสีมา ขอนแก่น อุดรธานี หนองคาย พระนครศรีอยุธยา นครปฐม สุพรรณบุรี กาญจนบุรี ชุมพร ระนอง สุราษฎร์ธานี และนครศรีธรรมราช

เขตพัฒนาเศรษฐกิจพิเศษชายแดน
 90 ตำบล ใน 23 อำเภอ ของ 10 จังหวัด ได้แก่ เชียงราย นครพนม ตาก กาญจนบุรี หนองคาย มุกดาหาร สระแก้ว ตราด สงขลา และนราธิวาส

จังหวัดชายแดนภาคใต้
 ได้แก่ นราธิวาส ปัตตานี ยะลา สตูล และ 4 อำเภอ ของ สงขลา ได้แก่ จะนะ นาทวี เทพา และสงขลา

เมืองต้นแบบในพื้นที่จังหวัดชายแดนภาคใต้
 ได้แก่ อำเภอหนองจิก ปัตตานี อำเภอเบตง ยะลา อำเภอสุโขทัย-กลอง นราธิวาส และ อำเภอจะนะ สงขลา

เขตพัฒนาพิเศษภาคตะวันออก (EEC) 3 จังหวัด
 ได้แก่ ฉะเชิงเทรา ชลบุรี และระยอง

นิคมอุตสาหกรรมหรือเขตอุตสาหกรรมที่ได้รับการส่งเสริม

หากตั้งสถานประกอบการในนิคมอุตสาหกรรมหรือเขตอุตสาหกรรมที่ได้รับการส่งเสริม ให้ได้รับการยกเว้นภาษีเงินได้นิติบุคคลเพิ่มเติมอีก 1 ปี

สิทธิและประโยชน์เพิ่มเติมเพื่อพัฒนาพื้นที่อุตสาหกรรม

กลุ่มกิจการ			
	ยกเว้นภาษีเงินได้นิติบุคคล	ยกเว้นภาษีเงินได้นิติบุคคลเพิ่มเติม	SCM
A1+	10 - 13 ปี ไม่กำหนดวงเงิน	1 ปี	11 - 13 ปี ไม่กำหนดวงเงิน
A1	8 ปี ไม่กำหนดวงเงิน	—	8 ปี ไม่กำหนดวงเงิน
A2	8 ปี	—	8 ปี
A3	5 ปี	1 ปี	6 ปี
A4	3 ปี	1 ปี	4 ปี
B	—	—	—





หมายเหตุ: ไม่รวมถึงประเภทกิจการที่มีเงื่อนไขบังคับว่าต้องตั้งในนิคมอุตสาหกรรมหรือเขตอุตสาหกรรมที่ได้รับการส่งเสริม

20 จังหวัดที่มีรายได้ต่อหัวต่ำ

ได้แก่ กาฬสินธุ์ ชัยภูมิ นครพนม น่าน บึงกาฬ นุริรัมย์ พัทลุง เพชร มหาสารคาม มุกดาหาร แม่ฮ่องสอน ยโสธร ร้อยเอ็ด ศรีสะเกษ สกลนคร สระแก้ว สุรินทร์ หนองบัวลำภู อุบลราชธานี และอำนาจเจริญ

หากตั้งสถานประกอบการในพื้นที่ 20 จังหวัดที่มีรายได้ต่อหัวต่ำ ให้ได้รับการยกเว้นภาษีเงินได้นิติบุคคลเพิ่มเติมอีก 3 ปี โดยระยะเวลายกเว้นภาษีเงินได้นิติบุคคลเพิ่มเติม รวมแล้วไม่เกิน 8 ปี ยกเว้น ประเภทกิจการกลุ่ม A1 และ A2 ให้ได้รับการลดหย่อนภาษีเงินได้นิติบุคคล 50 % เพิ่มเติมอีก 5 ปี นับจากการยกเว้นภาษีเงินได้นิติบุคคลสิ้นสุดลง

สิทธิและประโยชน์เพิ่มเติมเพื่อกระจายความเจริญสู่ภูมิภาค

กลุ่มกิจการ					
	ยกเว้นภาษีเงินได้นิติบุคคล	ยกเว้นภาษีเงินได้นิติบุคคลเพิ่มเติม	ลดหย่อนภาษีเงินได้นิติบุคคล 50% 5 ปี	SCM	หักค่าใช้จ่าย*
A1+	10 - 13 ปี ไม่กำหนดวงเงิน	3 ปี	—	13 ปี ไม่กำหนดวงเงิน	✓
A1	8 ปี ไม่กำหนดวงเงิน	—	✓	8 ปี ไม่กำหนดวงเงิน +ลดหย่อนภาษีเงินได้นิติบุคคล 50% 5 ปี	✓
A2	8 ปี	—	✓	8 ปี +ลดหย่อนภาษีเงินได้นิติบุคคล 50% 5 ปี	✓
A3	5 ปี	3 ปี	—	8 ปี	✓
A4	3 ปี	3 ปี	—	6 ปี	✓
B	—	3 ปี	—	3 ปี	✓

* - หักค่าขนส่ง ไฟฟ้า และประปาได้ 2 เท่า เป็นเวลา 10 ปี
- หักค่าติดตั้งหรือก่อสร้างสิ่งอำนวยความสะดวกได้ 25% ของเงินลงทุน

เขตวิทยาศาสตร์และเทคโนโลยี

เขตวิทยาศาสตร์และเทคโนโลยี

จำนวน 21 แห่ง

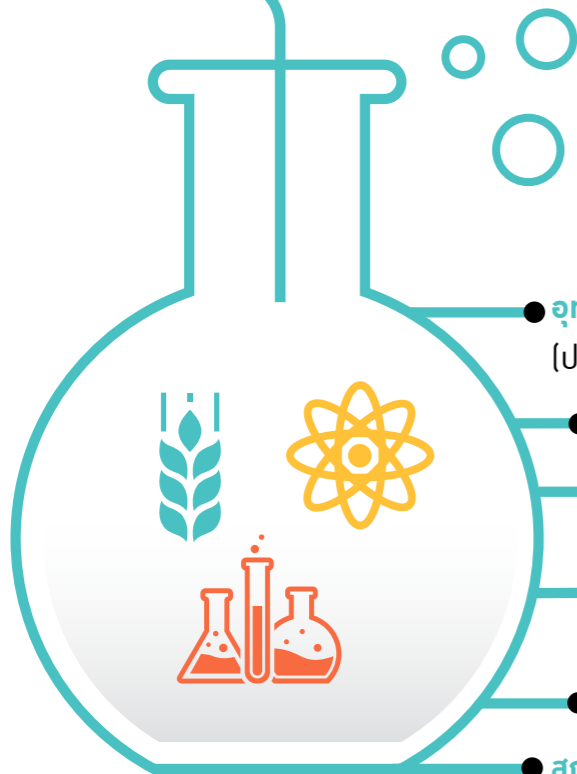

- **อุทยานวิทยาศาสตร์**
(ปทุมธานี เชียงใหม่ ขอนแก่น สงขลา)
- **Food Innopolis** (13 แห่งทั่วประเทศ)
- **Space Krenovation Park**
โดย GISTDA
- **เขตนวัตกรรมระเบียงเศรษฐกิจพิเศษภาคตะวันออก EECi**
- **สถาบันวิจัยวิทยาศาสตร์ฯ (วว.)**
- **สถาบันเทคโนโลยีแห่งเอเชีย (AIT)**

รายละเอียดแต่ละพื้นที่ สามารถศึกษาเพิ่มเติมได้ที่



ประเภทกิจการเป้าหมาย

สิทธิและประโยชน์

กลุ่มกิจการพัฒนาเทคโนโลยีเป้าหมาย

- กิจการพัฒนาเทคโนโลยีชีวภาพ (Biotechnology)
- กิจการพัฒนา Nanotechnology
- กิจการพัฒนา Advanced Materials Technology

ยกเว้นภาษีเงินได้

2 ปี

ไม่จำกัดวงเงินฯ
เพิ่มเติมจากเกณฑ์ปกติ

กลุ่มกิจการเป้าหมายทั่วไป

- กิจการออกแบบทางอิเล็กทรอนิกส์
- กิจการวิจัยและพัฒนา
- กิจการเทคโนโลยีชีวภาพ (Biotechnology)
- กิจการบริการออกแบบทางวิศวกรรม
- กิจการบริการทดสอบทางวิทยาศาสตร์
- กิจการบริการสอบเทียบมาตรฐาน
- กิจการสถานฝึกฝนวิชาชีพ

ลดหย่อนภาษีเงินได้ ระยะเวลา

50% **5 ปี**

เพิ่มเติมจากเกณฑ์ปกติ

ทั้งนี้ กำหนดประเภทกิจการเป้าหมายเพิ่มเติมในเมืองนวัตกรรมอาหาร ดังนี้

- กิจการปรับปรุงพันธุ์พืชหรือสัตว์ (ที่ไม่เข้าข่ายกิจการเทคโนโลยีชีวภาพ)
- กิจการบริการออกแบบและพัฒนาผลิตภัณฑ์เชิงสร้างสรรค์

ประกาศที่เกี่ยวข้อง

1. ประกาศคณะกรรมการส่งเสริมการลงทุน ที่ 22/2565 เรื่อง มาตรการส่งเสริมการลงทุนในพื้นที่เขตวิทยาศาสตร์และเทคโนโลยี ลงวันที่ 8 ธันวาคม 2565
2. ประกาศและคำชี้แจงอื่นๆ ที่เกี่ยวข้อง



03

กลุ่มอุตสาหกรรมและ ประเภทกิจการที่ให้การส่งเสริม



1

อุตสาหกรรม BCG กองส่งเสริมการลงทุน 1

หน้า 32 อุตสาหกรรมเกษตรและอาหาร

- 1.1 กิจกรรมเกษตรต้นน้ำ เช่น การปลูกไม้เศรษฐกิจและพืชพลังงาน การขยายพันธุ์สัตว์หรือเลี้ยงสัตว์ ประมงน้ำจืด เป็นต้น
- 1.2 กิจกรรมเกษตรแปรรูป เช่น แป้ง น้ำมันหรือไขมันจากพืชหรือสัตว์ การฟอกหนังหรือแต่งหนังสัตว์ ผลิตภัณฑ์จากยางธรรมชาติ การผลิตหรือถนอมอาหาร เครื่องดื่ม วัตถุเจือปนอาหาร สิ่งปรุงแต่งอาหาร ผลิตภัณฑ์เสริมอาหาร การผลิตอาหารแห่งอนาคต การผลิตอาหารสัตว์ การผลิตเชื้อเพลิงหรือแอลกอฮอล์จากผลผลิตทางการเกษตร ผลิตภัณฑ์จากสารสกัดจากธรรมชาติหรือสมุนไพร เป็นต้น
- 1.3 กิจกรรมเกษตรสมัยใหม่ เช่น การปรับปรุงพันธุ์พืชหรือสัตว์ การผลิตหรือให้บริการระบบเกษตรสมัยใหม่ โรงงานผลิตพืช เป็นต้น
- 1.4 กิจกรรมสนับสนุนอุตสาหกรรมเกษตรและอาหาร เช่น การผลิตปุ๋ย การอบพืชและไซโล การคัดคุณภาพและเก็บรักษาผลิตผลทางการเกษตร ห้องเย็นหรือขนส่งห้องเย็น ศูนย์กลางการค้าสินค้าเกษตร เป็นต้น

หน้า 41 อุตสาหกรรมเทคโนโลยีชีวภาพ

- 1.5 กิจกรรมผลิตผลิตภัณฑ์จากเทคโนโลยีชีวภาพ เช่น พลาสติกชีวภาพ เคมีชีวภาพ เทคโนโลยีชีวภาพ เป็นต้น
- 1.6 กิจกรรมพัฒนาเทคโนโลยีชีวภาพ

หน้า 43 อุตสาหกรรมการแพทย์

- 2.1 กิจกรรมผลิตผลิตภัณฑ์ทางการแพทย์ เช่น Non-Woven Fabric หรือผลิตภัณฑ์สุขอนามัย เครื่องมือแพทย์ ยา เป็นต้น
- 2.2 กิจกรรมบริการทางการแพทย์และบริการสาธารณสุข เช่น สถานพยาบาล การบริการสาธารณสุข กิจกรรมวิจัยทางคลินิก เป็นต้น
- 2.3 กิจกรรมวิจัยทางคลินิก (Clinical Research)

ประเภทกิจการที่ได้รับการแก้ไขเพิ่มเติม สามารถศึกษาเพิ่มเติมได้จาก



ประเภทกิจการ	เงื่อนไข	กลุ่มกิจการ และสิทธิ ประโยชน์
<p>1.1.3 กิจการฆ่าและชำแหละสัตว์</p> <p>1.1.4 กิจการประมงน้ำจืด</p> <p>1.1.5 กิจการสถานกักกันสัตว์ก่อนการส่งออก</p>	<p>1. ต้องมีกรรมวิธีการผลิตที่ทันสมัย เช่น ระบบทำให้สัตว์สลบ รวบรวมสัตว์ ท้องเย็น ระบบลดอุณหภูมิ และการตรวจสอบสิ่งปลอมปน เป็นต้น</p> <p>2. ต้องมีระบบการตรวจสอบย้อนกลับ (Traceability) หรือระบบการตรวจสอบย้อนกลับที่เทียบเท่าตามที่คณะกรรมการเห็นชอบ</p> <p>3. ต้องได้รับการรับรองมาตรฐานสำหรับโรงฆ่าสัตว์ เช่น Good Manufacturing Practice (GMP) หรือมาตรฐานอื่นที่เทียบเท่า เป็นต้น ก่อนวันครบเปิดดำเนินการ</p> <p>ต้องได้รับใบอนุญาตทำการประมงนอกลำน้ำไทย จากกรมประมง ก่อนการใช้สิทธิและประโยชน์ยกเว้นภาษีเงินได้นิติบุคคล ทั้งนี้ จะต้องได้รับใบอนุญาตก่อนวันครบเปิดดำเนินการ</p> <p>ต้องมีการตรวจรับรองสถานกักกันสัตว์เป็นไปตามมาตรฐานกรมปศุสัตว์หรือหน่วยงานที่เกี่ยวข้อง</p>	<p>A3</p> <p>A3</p> <p>A4</p>
<p>1.2 กิจการเกษตรแปรรูป</p> <p>1.2.1 กิจการผลิตแป้งจากพืช</p> <p>1.2.1.1 กิจการผลิตแป้งอินทรีย์ (Organic Starch or Organic Flour)</p> <p>1.2.1.2 กิจการผลิตแป้งแปรรูป (Modified Starch) หรือแป้งจากพืชที่มีคุณสมบัติพิเศษ</p> <p>1.2.1.3 กิจการผลิตแป้งดิบ (Native Starch or Native Flour)</p> <p>1.2.2 กิจการผลิตน้ำมันหรือไขมันจากพืชหรือสัตว์</p> <p>1.2.3 กิจการฟอกหนังสัตว์ หรือแต่งสำเร็จหนังสัตว์</p>	<p>ต้องได้รับการรับรองมาตรฐานเกษตรอินทรีย์ เช่น International Federation of Organic Agriculture Movements (IFOAM), Canada Organic Regime (COR), The National Organic Program (NOP) หรือมาตรฐานอื่นที่เทียบเท่า เป็นต้น ก่อนวันครบเปิดดำเนินการ</p> <p>1. ต้องใช้เทคโนโลยีที่เป็นมิตรต่อสิ่งแวดล้อม เช่น การนำน้ำกลับมาใช้ใหม่ การควบคุมมลภาวะทางอากาศ เป็นต้น</p> <p>2. ต้องได้รับการรับรองมาตรฐานด้านสิ่งแวดล้อม เช่น ISO 14000 หรือมาตรฐานอื่นที่เทียบเท่า เป็นต้น ก่อนวันครบเปิดดำเนินการ</p> <p>1. ต้องใช้เทคโนโลยีที่เป็นมิตรต่อสิ่งแวดล้อม เช่น ลดการใช้สารเคมี หรือนำเอนไซม์ หรือตัวเร่งชีวภาพ (Biological Catalyst) มาใช้ทดแทนการใช้สารเคมี เป็นต้น</p>	<p>A2</p> <p>A3</p> <p>A4</p> <p>A3</p> <p>A3</p>

ประเภทกิจการ	เงื่อนไข	กลุ่มกิจการ และสิทธิ ประโยชน์
	2. เฉพาะกิจการฟอกหนังสัตว์ ต้องตั้งในนิคมหรือเขตอุตสาหกรรมที่ได้รับการส่งเสริมหรือในเขตประกอบการอุตสาหกรรมฟอกหนัง ซึ่งเป็นเขตประกอบการอุตสาหกรรม ตามมาตรา 30 ของกฎหมายว่าด้วยโรงงาน และในกรณีขยายกิจการหรือการขอรับการส่งเสริมตามมาตรา 30 อุตสาหกรรม (Smart and Sustainable Industry) จะอนุญาตให้ตั้งในพื้นที่สถานประกอบการเดิมได้ โดยจะต้องมีมาตรการลดผลกระทบต่อสิ่งแวดล้อม	
1.2.4 กิจการผลิตผลิตภัณฑ์จากยางธรรมชาติ 1.2.4.1 กิจการผลิตผลิตภัณฑ์จากยางธรรมชาติ	1. ไม่ให้ส่งเสริมการผลิตยางรัดของ ลูกโป่ง และแหวนยาง 2. ต้องมีปริมาณการใช้ยางธรรมชาติเป็นวัตถุดิบไม่น้อยกว่าร้อยละ 51 ของปริมาณการใช้วัตถุดิบในโครงการ	A2
1.2.4.2 กิจการแปรรูปยางขั้นต้น		A4
1.2.5 กิจการผลิตหรือดองอาหาร เครื่องดื่ม วัตถุเจือปนอาหาร (Food Additive) สิ่งปรุงแต่งอาหาร (Food Ingredient) หรือผลิตภัณฑ์เสริมอาหาร (Dietary Supplement) ที่ใช้เทคโนโลยีที่ทันสมัย	ไม่ให้ส่งเสริมการผลิตน้ำตาลทราย น้ำผลไม้เจือจาง เครื่องดื่มเกลือแร่ เครื่องดื่มให้พลังงาน เครื่องดื่มแอลกอฮอล์ น้ำบริโภค น้ำโซดาทั้งที่มีการแต่งกลิ่นรสและไม่แต่งกลิ่นรส น้ำอัดลม น้ำดื่มผสมวิตามิน และน้ำดื่มที่มีส่วนผสมของสิ่งปรุงแต่งอื่นๆ	A3
1.2.6 กิจการผลิตอาหารแห่งอนาคต (Future Food)		
1.2.6.1 กิจการผลิตอาหารที่มีคำกล่าวอ้างทางสุขภาพ (Health Claim)	1. ไม่ให้ส่งเสริมการผลิตน้ำตาลทราย น้ำผลไม้เจือจาง เครื่องดื่มเกลือแร่ เครื่องดื่มให้พลังงาน เครื่องดื่มแอลกอฮอล์ น้ำบริโภค น้ำโซดาทั้งที่มีการแต่งกลิ่นรสและไม่แต่งกลิ่นรส น้ำอัดลม น้ำดื่มผสมวิตามิน และน้ำดื่มที่มีส่วนผสมของสิ่งปรุงแต่งอื่นๆ 2. ต้องได้รับการประเมินการกล่าวอ้างทางสุขภาพจากสำนักงานคณะกรรมการอาหารและยา หรือหน่วยงานอื่นที่เทียบเท่า ก่อนวันครบเปิดดำเนินการ	A2
1.2.6.2 กิจการผลิตอาหารใหม่ (Novel Food)	1. ไม่ให้ส่งเสริมการผลิตน้ำตาลทราย น้ำผลไม้เจือจาง เครื่องดื่มเกลือแร่ เครื่องดื่มให้พลังงาน เครื่องดื่มแอลกอฮอล์ น้ำบริโภค น้ำโซดาทั้งที่มีการแต่งกลิ่นรสและไม่แต่งกลิ่นรส น้ำอัดลม น้ำดื่มผสมวิตามิน และน้ำดื่มที่มีส่วนผสมของสิ่งปรุงแต่งอื่นๆ 2. ต้องได้รับการขึ้นทะเบียนอาหารใหม่จากสำนักงานคณะกรรมการอาหารและยา หรือหน่วยงานอื่นที่เทียบเท่า ก่อนวันครบเปิดดำเนินการ	A2

ประเภทกิจการ	เงื่อนไข	กลุ่มกิจการ และสิทธิประโยชน์
1.2.6.3 กิจการผลิตอาหารอินทรีย์ (Organic Food)	<ol style="list-style-type: none"> 1. ไม่ให้ส่งเสริมการผลิตน้ำตาลทราย น้ำผลไม้เจือจาง เครื่องดื่มเกลือแร่ เครื่องดื่มให้พลังงาน เครื่องดื่มแอลกอฮอล์ น้ำบริโภค น้ำโซดาทั้งที่มีการแต่งกลิ่นรส และไม่แต่งกลิ่นรส น้ำอัดลม น้ำดื่มผสมวิตามิน และน้ำดื่มที่มีส่วนผสมของสิ่งปรุงแต่งอื่นๆ 2. ต้องได้รับการรับรองมาตรฐานเกษตรอินทรีย์ เช่น International Federation of Organic Agriculture Movements (IFOAM), Canada Organic Regime (COR), The National Organic Program (NOP) หรือมาตรฐานอื่นที่เทียบเท่า เป็นต้น ก่อนวันครบเปิดดำเนินการ 	A2
1.2.6.4 กิจการผลิตอาหารทางการแพทย์ (Medical Food)	<ol style="list-style-type: none"> 1. ไม่ให้ส่งเสริมการผลิตน้ำตาลทราย น้ำผลไม้เจือจาง เครื่องดื่มเกลือแร่ เครื่องดื่มให้พลังงาน เครื่องดื่มแอลกอฮอล์ น้ำบริโภค น้ำโซดาทั้งที่มีการแต่งกลิ่นรส และไม่แต่งกลิ่นรส น้ำอัดลม น้ำดื่มผสมวิตามิน และน้ำดื่มที่มีส่วนผสมของสิ่งปรุงแต่งอื่นๆ 2. ต้องได้รับการขึ้นทะเบียนอาหารทางการแพทย์ จากสำนักงานคณะกรรมการอาหารและยา หรือหน่วยงานอื่นที่เทียบเท่า ก่อนวันครบเปิดดำเนินการ 	A2
1.2.7 กิจการผลิตน้ำตาลทราย	<ol style="list-style-type: none"> 1. ต้องได้รับความเห็นชอบแผนการเตรียมปริมาณอ้อย เข้าสู่โรงงานจากสำนักงานคณะกรรมการอ้อยและน้ำตาลทราย ก่อนยื่นขอรับการส่งเสริม 2. ต้องได้รับรองมาตรฐานด้านสิ่งแวดล้อม เช่น ISO 14000 หรือมาตรฐานอื่นที่เทียบเท่า เป็นต้น ก่อนวันครบเปิดดำเนินการ 3. กำหนดวงเงินสำหรับการใช้สิทธิและประโยชน์ยกเว้นภาษีเงินได้นิติบุคคลโดยคำนวณจากเงินลงทุนด้านเครื่องจักรตามหลักเกณฑ์ของมาตรการยกระดับอุตสาหกรรม (Smart and Sustainable Industry) ด้านการปรับเปลี่ยนเครื่องจักรและระบบอัตโนมัติ ด้านการใช้พลังงานทดแทนหรือการลดผลกระทบต่อสิ่งแวดล้อม และด้านการยกระดับไปสู่อุตสาหกรรม 4.0 ตามที่คณะกรรมการเห็นชอบ (รายละเอียดการคำนวณเงินลงทุนด้านเครื่องจักรตามหลักเกณฑ์ของมาตรการยกระดับอุตสาหกรรม ในหน้า 163-175) 4. ทั้งกรณีการลงทุนใหม่และกรณีขยายกิจการ ไม่สามารถขอรับสิทธิและประโยชน์เพิ่มเติมด้านภาษีเงินได้นิติบุคคลตามมาตรการอื่นๆ ได้ 	A4

ประเภทกิจการ	เงื่อนไข	กลุ่มกิจการ และสิทธิ ประโยชน์
1.2.8 กิจการผลิตอาหารสัตว์หรือส่วนผสมอาหารสัตว์		
1.2.8.1 กิจการผลิตอาหารประกอบ การรักษาโรคสำหรับสัตว์เลี้ยง	1. ต้องได้รับการขึ้นทะเบียนอาหารสัตว์ควบคุมเฉพาะ ประเภทอาหารสัตว์เลี้ยง ชนิดอาหารประกอบ การรักษาโรคสำหรับสัตว์เลี้ยง หรือมาตรฐานอื่น ที่เทียบเท่า ก่อนวันครบเปิดดำเนินการ	A2
1.2.8.2 กิจการผลิตอาหารสัตว์หรือ ส่วนผสมอาหารสัตว์ที่ได้รับการรับรองมาตรฐานความปลอดภัย ทางอาหาร	2. ต้องได้รับรองมาตรฐานระบบการจัดการ ความปลอดภัยของอาหาร เช่น ISO 22000 หรือ มาตรฐานที่ Global Food Safety Initiative (GFSI) ยอมรับ เป็นต้น ก่อนวันครบเปิดดำเนินการ	A3
1.2.8.3 กิจการผลิตอาหารสัตว์หรือ ส่วนผสมอาหารสัตว์ที่ได้รับการรับรองมาตรฐานสากล	ต้องได้รับรองมาตรฐานระบบการจัดการความปลอดภัยของ อาหาร เช่น ISO 22000 หรือมาตรฐานที่ Global Food Safety Initiative (GFSI) ยอมรับ เป็นต้น ก่อนวันครบ เปิดดำเนินการ	A3
1.2.8.4 กิจการผลิตอาหารสัตว์หรือ ส่วนผสมอาหารสัตว์ กรณีอื่นๆ	ต้องได้รับรองมาตรฐานสากล เช่น Hazard Analysis and Critical Control Points (HACCP) หรือ Good Manufacturing Practice (GMP) เป็นต้น ก่อนวันครบ เปิดดำเนินการ	A4
1.2.9 กิจการผลิตผลิตภัณฑ์หรือบรรจุภัณฑ์ จากผลผลิตทางการเกษตร ผลพลอยได้ หรือเศษวัสดุทางการเกษตร หรือผลิตภัณฑ์ จากวัตถุดิบที่มาจากผลพลอยได้หรือ เศษวัสดุ หรือของเสียจากการเกษตร		B
1.2.10 กิจการผลิตเชื้อเพลิงหรือแอลกอฮอล์ ทางเภสัชกรรม (Pharmaceutical Grade) จากผลผลิตการเกษตร รวมทั้งเชื้อเพลิง จากเศษวัสดุ หรือของเสียที่ได้จากผลผลิต ทางการเกษตร		A3
1.2.10.1 กิจการผลิตเชื้อเพลิงหรือแอลกอฮอล์ ทางเภสัชกรรม (Pharmaceutical Grade) จากผลผลิตทางการเกษตร		A2
1.2.10.2 กิจการผลิตเชื้อเพลิงจากเศษวัสดุ หรือของเสียที่ได้จากผลผลิต ทางการเกษตร	ต้องเป็นการผลิตเชื้อเพลิงจากเศษวัสดุหรือของเสีย ที่ได้จากผลผลิตทางการเกษตร เช่น Biomass to Liquid (BTL) ก๊าซชีวภาพจากน้ำเสีย ไบโอดีเซลจากน้ำมันพืช ใช้แล้ว เป็นต้น	A2
1.2.10.3 กิจการผลิตเชื้อเพลิงชีวมวลอัด		A3

ประเภทกิจการ	เงื่อนไข	กลุ่มกิจการ และสิทธิประโยชน์
1.2.10.4 กิจการผลิตเชื้อเพลิงอากาศยานยั่งยืน	ต้องเป็นการผลิตเชื้อเพลิงอากาศยานยั่งยืน (Sustainable Aviation Fuel) จากผลผลิตทางการเกษตร ผลพลอยได้หรือเศษวัสดุหรือของเสียทางการเกษตร หรือผลิตภัณฑ์จากวัตถุดิบที่มาจากผลพลอยได้หรือเศษวัสดุ หรือของเสียทางการเกษตร	A2
1.2.10.5 กิจการผลิตเชื้อเพลิงอากาศยานยั่งยืนแบบผสม	ต้องมีกระบวนการเผาร่วม (Co-processing) ในการผลิตเชื้อเพลิงอากาศยานยั่งยืน (Sustainable Aviation Fuel)	A4
1.2.11 กิจการผลิตสารสกัดจากวัตถุดิบทางธรรมชาติหรือผลิตภัณฑ์จากสารสกัดจากวัตถุดิบจากธรรมชาติ หรือผลิตภัณฑ์สมุนไพร		
1.2.11.1 กิจการผลิตสารสกัดจากวัตถุดิบทางธรรมชาติที่ใช้เทคโนโลยีการสกัดขั้นสูงหรือการผลิตผลิตภัณฑ์จากสารสกัดจากวัตถุดิบทางธรรมชาติที่ใช้เทคโนโลยีการสกัดขั้นสูงที่ต่อเนื่องในโครงการเดียวกัน	การผลิตผลิตภัณฑ์จากสารสกัดจากวัตถุดิบทางธรรมชาติที่ต่อเนื่องในโครงการ ต้องได้รับการขึ้นทะเบียนผลิตภัณฑ์สมุนไพรหรือเทียบเท่าตามกฎหมายว่าด้วยผลิตภัณฑ์สมุนไพร จากสำนักงานคณะกรรมการอาหารและยา หรือหน่วยงานอื่นที่เทียบเท่า ก่อนการใช้สิทธิและประโยชน์ยกเว้นภาษีเงินได้นิติบุคคล ทั้งนี้ จะต้องได้รับการขึ้นทะเบียนก่อนวันครบเปิดดำเนินการ	A2
1.2.11.2 กิจการผลิตสารสกัดจากวัตถุดิบทางธรรมชาติหรือการผลิตผลิตภัณฑ์จากสารสกัดจากวัตถุดิบทางธรรมชาติที่ต่อเนื่องในโครงการเดียวกัน	การผลิตผลิตภัณฑ์จากสารสกัดจากวัตถุดิบทางธรรมชาติที่ต่อเนื่องในโครงการ ต้องได้รับการขึ้นทะเบียนผลิตภัณฑ์สมุนไพรหรือเทียบเท่าตามกฎหมายว่าด้วยผลิตภัณฑ์สมุนไพร จากสำนักงานคณะกรรมการอาหารและยา หรือหน่วยงานอื่นที่เทียบเท่า ก่อนการใช้สิทธิและประโยชน์ยกเว้นภาษีเงินได้นิติบุคคล ทั้งนี้ จะต้องได้รับการขึ้นทะเบียนก่อนวันครบเปิดดำเนินการ	A3
1.2.11.3 กิจการผลิตผลิตภัณฑ์จากสารสกัดจากวัตถุดิบทางธรรมชาติหรือผลิตภัณฑ์สมุนไพรที่ไม่ขึ้นตอนการผลิตสารสกัดจากวัตถุดิบทางธรรมชาติ	<ol style="list-style-type: none"> ต้องได้รับการขึ้นทะเบียนผลิตภัณฑ์สมุนไพรหรือเทียบเท่าตามกฎหมายว่าด้วยผลิตภัณฑ์สมุนไพร จากสำนักงานคณะกรรมการอาหารและยา หรือหน่วยงานอื่นที่เทียบเท่า ก่อนการใช้สิทธิและประโยชน์ยกเว้นภาษีเงินได้นิติบุคคล ทั้งนี้ จะต้องได้รับการขึ้นทะเบียนก่อนวันครบเปิดดำเนินการ ต้องได้รับการรับรองมาตรฐานสำหรับสถานที่ผลิตผลิตภัณฑ์สมุนไพร เช่น Good Manufacturing Practice (GMP) หรือมาตรฐานอื่นที่เทียบเท่า เป็นต้น ก่อนวันครบเปิดดำเนินการ 	A3
1.3 กิจการเกษตรสมัยใหม่		
1.3.1 กิจการปรับปรุงพันธุ์พืชหรือสัตว์ (ที่ไม่เข้าข่ายกิจการเทคโนโลยีชีวภาพ)	สำหรับการปรับปรุงพันธุ์พืชที่มีความอ่อนไหวตามนโยบายกระทรวงเกษตรและสหกรณ์ต้องมีผู้มีสัญชาติไทยถือหุ้นไม่น้อยกว่าร้อยละ 51 ของทุนจดทะเบียน	A3

ประเภทกิจการ	เงื่อนไข	กลุ่มกิจการ และสิทธิ ประโยชน์
<p>1.3.2 กิจการผลิตหรือให้บริการเครื่องจักรกล อุปกรณ์ทางการเกษตรสมัยใหม่ และระบบเกษตรสมัยใหม่</p> <p>1.3.2.1 กิจการผลิตหรือให้บริการเครื่องจักรกล อุปกรณ์ทางการเกษตรสมัยใหม่ และระบบเกษตรสมัยใหม่ ที่มีการออกแบบระบบหรือซอฟต์แวร์ หรือแพลตฟอร์ม และ ผลิตเครื่องจักรกล อุปกรณ์ในโครงการ</p>	<ol style="list-style-type: none"> 1. ต้องผลิตระบบเกษตรสมัยใหม่ เช่น ระบบตรวจจับหรือติดตามสภาพต่างๆ ระบบควบคุมการใช้ทรัพยากรที่เกี่ยวข้อง (น้ำ ปุ๋ย เวกกันท์ และระบบโรงเรือนอัจฉริยะ) เป็นต้น 2. ต้องมีขั้นตอนการออกแบบระบบ หรือซอฟต์แวร์ หรือแพลตฟอร์ม ที่ใช้ในการบริหารจัดการทรัพยากรที่เกี่ยวข้องในลักษณะ System Integration ที่ดำเนินการเอง โดยจะต้องมีการเก็บข้อมูล แปลผล และวิเคราะห์ข้อมูล ทั้งนี้ หากไม่มีการดำเนินการเอง จะต้องเป็นการว่าจ้างผู้พัฒนาระบบในประเทศ โดยจะต้องมีค่าใช้จ่ายในการว่าจ้างไม่น้อยกว่า 10 ล้านบาท ก่อนวันครบเปิดดำเนินการ 3. ต้องผลิตเครื่องจักรกล อุปกรณ์สำหรับระบบเกษตรสมัยใหม่ โดยมีขั้นตอนการขึ้นรูปขึ้นส่วนประกอบ และ/หรือการออกแบบทางวิศวกรรมตามที่คณะกรรมการเห็นชอบ 4. ต้องมีค่าใช้จ่ายเงินเดือนของบุคลากรด้านการพัฒนาเทคโนโลยีสารสนเทศและวิศวกรรมไม่น้อยกว่า 1,500,000 บาทต่อปี โดยต้องเป็นการจ้างงานใหม่หรือมีเงินลงทุน (ไม่รวมค่าที่ดิน ทุนหมุนเวียน และค่ายานพาหนะ) ไม่น้อยกว่า 1 ล้านบาท 	A1
<p>1.3.2.2 กิจการผลิตหรือให้บริการเครื่องจักรกล อุปกรณ์ทางการเกษตรสมัยใหม่ และระบบเกษตรสมัยใหม่ ที่มีการออกแบบระบบหรือซอฟต์แวร์ หรือแพลตฟอร์ม แต่ไม่มีการผลิตเครื่องจักรกล อุปกรณ์ในโครงการ</p>	<ol style="list-style-type: none"> 1. ต้องผลิตระบบเกษตรสมัยใหม่ เช่น ระบบตรวจจับหรือติดตามสภาพต่างๆ ระบบควบคุมการใช้ทรัพยากรที่เกี่ยวข้อง (น้ำ ปุ๋ย เวกกันท์ และระบบโรงเรือนอัจฉริยะ) เป็นต้น 2. ต้องมีขั้นตอนการออกแบบระบบ หรือซอฟต์แวร์ หรือแพลตฟอร์ม ที่ใช้ในการบริหารจัดการทรัพยากรที่เกี่ยวข้องในลักษณะ System Integration ที่ดำเนินการเอง โดยจะต้องมีการเก็บข้อมูล แปลผล และวิเคราะห์ข้อมูล ทั้งนี้ หากไม่มีการดำเนินการเอง จะต้องเป็นการว่าจ้างผู้พัฒนาระบบในประเทศ โดยจะต้องมีค่าใช้จ่ายในการว่าจ้างไม่น้อยกว่า 10 ล้านบาท ก่อนวันครบเปิดดำเนินการ โดยค่าใช้จ่ายในการว่าจ้างผู้พัฒนาระบบในประเทศให้นับรวมเป็นวงเงินยกเว้นภาษีเงินได้นิติบุคคลได้ 	A2

ประเภทกิจการ	เงื่อนไข	กลุ่มกิจการ และสิทธิ ประโยชน์
<p>1.3.2.3 กิจการให้บริการระบบเกษตรสมัยใหม่</p> <p>1.3.3 กิจการโรงงานผลิตพืช (Plant Factory)</p>	<p>3. ต้องมีการจัดหาเครื่องจักร อุปกรณ์จากผู้ประกอบการรายอื่น หรือว่าจ้างผู้ประกอบการรายอื่นผลิตแล้วนำมาประกอบในลักษณะ System Integration เป็นระบบเกษตรสมัยใหม่</p> <p>4. ต้องมีค่าใช้จ่ายเงินเดือนของบุคลากรด้านการพัฒนาเทคโนโลยีสารสนเทศและวิศวกรรมไม่น้อยกว่า 1,500,000 บาทต่อปี โดยต้องเป็นการจ้างงานใหม่ หรือมีเงินลงทุน (ไม่รวมค่าที่ดิน ทุนหมุนเวียน และค่ายานพาหนะ) ไม่น้อยกว่า 1 ล้านบาท</p> <p>ต้องเป็นการให้บริการระบบเกษตรสมัยใหม่ เช่น ระบบตรวจจับหรือติดตามสภาพต่างๆ ระบบควบคุมการให้ทรัพยากรที่เกี่ยวข้อง (น้ำ ปุ๋ย เวกซ์ภัณฑ์ และระบบโรงเรือนอัจฉริยะ) เป็นต้น ตามที่คณะกรรมการเห็นชอบ</p> <p>ต้องมีการปลูกพืชภายในอาคารที่ออกแบบมาเฉพาะในระบบปิด และต้องมีการติดตั้งระบบควบคุมสภาพแวดล้อมในการปลูกพืช ทั้งทางกายภาพและการควบคุมสภาพแวดล้อมทางชีวภาพ ตามที่คณะกรรมการเห็นชอบ</p>	<p>A4</p> <p>A3</p>
<p>1.4 กิจการสนับสนุนอุตสาหกรรมเกษตรและอาหาร</p> <p>1.4.1 กิจการผลิตปุ๋ยชีวภาพ ปุ๋ยอินทรีย์ ปุ๋ยอินทรีย์เคมีนาโน และสารชีวภัณฑ์ ป้องกันกำจัดศัตรูพืช</p> <p>1.4.2 กิจการอบพืชและไซโล</p>	<p>1. ผลิตภัณฑ์ปุ๋ยชีวภาพ และปุ๋ยอินทรีย์ และปุ๋ยอินทรีย์เคมีนาโน ต้องดำเนินการให้ได้รับการขึ้นทะเบียนและใบอนุญาตผลิตปุ๋ยเพื่อการค้าจากกรมวิชาการเกษตร ก่อนการใช้สิทธิและประโยชน์ยกเว้นภาษีเงินได้นิติบุคคล ทั้งนี้ จะต้องได้รับการขึ้นทะเบียนและใบอนุญาตก่อนวันครบเปิดดำเนินการ</p> <p>2. ผลิตภัณฑ์สารชีวภัณฑ์ ป้องกันกำจัดศัตรูพืช ต้องดำเนินการให้ได้รับการขึ้นทะเบียนและใบรับแจ้งการดำเนินการเกี่ยวกับวัตถุอันตรายชนิดที่ 2 จากกรมวิชาการเกษตร ก่อนการใช้สิทธิและประโยชน์ยกเว้นภาษีเงินได้นิติบุคคล ทั้งนี้ จะต้องได้รับการขึ้นทะเบียน และใบรับแจ้งก่อนวันครบเปิดดำเนินการ</p>	<p>A3</p> <p>B</p>

ประเภทกิจการ	เงื่อนไข	กลุ่มกิจการ และสิทธิ ประโยชน์
1.4.3 กิจการคัดคุณภาพ และเก็บรักษาผลิตผล และผลิตภัณฑ์ทางการเกษตร		
1.4.3.1 กิจการคัดคุณภาพ และ เก็บรักษาผลิตผล และผลิตภัณฑ์ ทางการเกษตร ที่ใช้เทคโนโลยี ขั้นสูง	ต้องใช้เทคโนโลยีขั้นสูง เช่น การใช้ระบบเซ็นเซอร์ ตรวจสอบเนื้อในผลไม้ การใช้คลื่นความถี่วิทยุในการ กำจัดแมลง การใช้ Nuclear Magnetic Resonance และการใช้ระบบเอกซเรย์ เป็นต้น	A2
1.4.3.2 กิจการคัดคุณภาพ และ เก็บรักษาผลิตผล และผลิตภัณฑ์ ทางการเกษตร ที่ใช้เทคโนโลยี ทันสมัย	1. ต้องใช้เทคโนโลยีที่ทันสมัย เช่น การใช้เครื่อง คัดแยกสีเมล็ดพืช การอบไอน้ำฆ่าไข่แมลงวัน ผลไม้ การเคลือบผิวเมล็ดพืช การบรรจุใน บรรยากาศดัดแปลง (Modified Atmosphere Packaging: MAP) การบรรจุในบรรยากาศควบคุม (Controlled Atmosphere Packaging: CAP) การเก็บรักษาในห้องเย็น (Cold Storage) และ การแช่เยือกแข็ง (Freezing) เป็นต้น 2. ไม่ให้การส่งเสริมการคัดคุณภาพข้าว	A3
1.4.3.3 กิจการคัดคุณภาพ และเก็บรักษา ผลิตภัณฑ์ข้าวที่ใช้เทคโนโลยี ที่ทันสมัย		B
1.4.4 กิจการห้องเย็น หรือกิจการห้องเย็นและ ขนส่งห้องเย็น		
1.4.4.1 กิจการห้องเย็น หรือกิจการ ห้องเย็นและขนส่งห้องเย็น กรณี ใช้สารทำความเย็นธรรมชาติ (Natural Refrigerants)	ต้องใช้สารทำความเย็นธรรมชาติ โดยอนุญาตให้ใช้ แอมโมเนียได้ในสัดส่วนไม่เกินร้อยละ 49 ของปริมาณ การใช้สารทำความเย็นในระบบ	A4
1.4.4.2 กิจการห้องเย็น หรือกิจการห้องเย็น และขนส่งห้องเย็น กรณีอื่นๆ	ต้องใช้สารทำความเย็นที่มีผลกระทบต่อสิ่งแวดล้อมน้อย โดยจะพิจารณาจากตัวชี้วัดที่เกี่ยวข้อง เช่น Global Warming Potential (GWP) เป็นต้น	B
1.4.5 กิจการศูนย์กลางการค้าสินค้าเกษตร	1. ต้องมีที่ดินไม่น้อยกว่า 50 ไร่ 2. ต้องมีพื้นที่สำหรับประกอบกิจการ และบริการ เกี่ยวกับสินค้าเกษตร ไม่น้อยกว่าร้อยละ 60 ของพื้นที่ทั้งหมด โดยต้องจัดให้มีพื้นที่สำหรับแสดง หรือซื้อขายสินค้าเกษตร ศูนย์ประมูลสินค้า ห้องเย็น และคลังสินค้า 3. ต้องมีการให้บริการตรวจสอบ คัดคุณภาพ และ ตรวจสอบสารพิษตกค้าง	A3

ประเภทกิจการ	เงื่อนไข	กลุ่มกิจการ และสิทธิประโยชน์
1.4.6 กิจการศูนย์การค้าผลิตผลทางการเกษตร ระบบดิจิทัล	<ol style="list-style-type: none"> ต้องมีผู้มีสัญชาติไทยถือหุ้นไม่น้อยกว่าร้อยละ 51 ของทุนจดทะเบียน ต้องมีแพลตฟอร์มสำหรับให้บริการเกษตรกร และผู้ประกอบการ รวมทั้งมีระบบการติดตาม และควบคุมคุณภาพผลิตผลทางการเกษตร โดยต้องมีกระบวนการพัฒนาหรือว่าจ้างผู้อื่นในประเทศ เพื่อพัฒนาซอฟต์แวร์หรือแพลตฟอร์มที่ใช้ในโครงการ ต้องเป็นการจำหน่ายผลิตผลทางการเกษตรในรูปแบบ B2B (Business-to-Business) เท่านั้น ต้องมีระบบการตรวจสอบย้อนกลับ (Traceability) หรือระบบการตรวจสอบย้อนกลับที่เทียบเท่า ตามที่คณะกรรมการเห็นชอบ และมีกระบวนการตรวจสอบคุณภาพ เช่น ห้องปฏิบัติการเพื่อทดสอบคุณภาพ เป็นต้น 	A3
อุตสาหกรรมเทคโนโลยีชีวภาพ		
1.5 กิจการผลิตผลิตภัณฑ์จากเทคโนโลยีชีวภาพ 1.5.1 กิจการผลิตพลาสติกชีวภาพหรือผลิตภัณฑ์จากพลาสติกชีวภาพ (Bioplastics) 1.5.1.1 กิจการผลิตพลาสติกชีวภาพหรือการผลิตผลิตภัณฑ์พลาสติก ชีวภาพที่ขึ้นรูปต่อเนื่องในโครงการเดียวกัน 1.5.1.2 กิจการผลิตผลิตภัณฑ์พลาสติกชีวภาพ 1.5.2 กิจการผลิตผลิตภัณฑ์เคมีชีวภาพ (Biochemicals)	<p>ต้องได้การรับรองมาตรฐานพลาสติกฐานชีวภาพ เช่น มอก. 2734, ISO 16620 หรือมาตรฐานสากลอื่นที่เทียบเท่า เป็นต้น ก่อนวันครบเปิดดำเนินการ</p> <ol style="list-style-type: none"> ต้องได้การรับรองมาตรฐานพลาสติกฐานชีวภาพ เช่น มอก. 2734, ISO 16620 หรือมาตรฐานสากลอื่นที่เทียบเท่า เป็นต้น ก่อนวันครบเปิดดำเนินการ ต้องมีกระบวนการขึ้นรูปจากพลาสติกชีวภาพ ต้องใช้วัตถุดิบที่มาจากผลผลิตทางการเกษตร ผลิตภัณฑ์แปรรูปจากการเกษตร วัสดุชีวมวลเศษหรือผลพลอยได้จากอุตสาหกรรมแปรรูปการเกษตรไม่น้อยกว่าร้อยละ 51 โดยน้ำหนัก ไม่ให้การส่งเสริมโครงการที่มีเฉพาะการผสมหรือเจือจาง ต้องได้รับการรับรองมาตรฐานหรือการทดสอบคุณสมบัติการย่อยสลายทางชีวภาพได้ (Ready Biodegradability) ตามมาตรฐานสากล เช่น OECD Guidelines for the Testing of Chemical, Test No. 301: Ready Biodegradability เป็นต้น ก่อนวันครบเปิดดำเนินการ 	<p>A2</p> <p>A3</p> <p>A2</p>

ประเภทกิจการ	เงื่อนไข	กลุ่มกิจการ และสิทธิ ประโยชน์
<p>1.5.3 กิจการเทคโนโลยีชีวภาพ (Biotechnology)</p> <p>1.5.3.1 กิจการการปรับปรุงพันธุ์พืช สัตว์ และจุลินทรีย์ที่ใช้เทคโนโลยีชีวภาพ</p> <p>1.5.3.2 กิจการผลิตสารเวชภัณฑ์ที่ใช้เทคโนโลยีชีวภาพ</p> <p>1.5.3.3 กิจการผลิตชุดตรวจวินิจฉัยทางการแพทย์ การเกษตร อาหาร และสิ่งแวดล้อมที่ใช้เทคโนโลยีชีวภาพ</p> <p>1.5.3.4 กิจการผลิตสารชีวโมเลกุล และสารออกฤทธิ์ชีวภาพที่ใช้เซลล์จุลินทรีย์ เซลล์พืชและเซลล์สัตว์ในการผลิต</p> <p>1.5.3.5 กิจการผลิตวัตถุดิบ และ/หรือวัสดุจำเป็นที่ใช้เพื่อการวิจัยและพัฒนา การทดลอง การทดสอบ การควบคุมคุณภาพ สำหรับการผลิตผลิตภัณฑ์ชีวภาพ</p>		<p>A1</p> <p>A1</p> <p>A1</p> <p>A1</p> <p>A1</p>
<p>1.6 กิจการพัฒนาเทคโนโลยีชีวภาพ (Biotechnology)</p>	<ol style="list-style-type: none"> ต้องมีขั้นตอนการพัฒนาเทคโนโลยีเป้าหมายที่ใช้เป็นฐานในกระบวนการผลิตหรือให้บริการในอุตสาหกรรมเป้าหมาย ตามที่คณะกรรมการเห็นชอบ ต้องมีการถ่ายทอดเทคโนโลยี โดยร่วมมือกับสถาบันการศึกษาหรือสถาบันวิจัยตามรูปแบบที่คณะกรรมการกำหนด เช่น Technology Research Consortium เป็นต้น 	<p>A1+</p> <p>(10 ปี ไม่กำหนดวงเงินยกเว้นภาษีเงินได้นิติบุคคล)</p>

หมวด 2 อุตสาหกรรมการแพทย์

ประเภทกิจการ	เงื่อนไข	กลุ่มกิจการ และสิทธิประโยชน์
อุตสาหกรรมการแพทย์		
2.1 กิจการผลิตผลิตภัณฑ์ทางการแพทย์ 2.1.1 กิจการผลิต Non-woven Fabric หรือผลิตภัณฑ์สุขอนามัย (Hygienic Products) จาก Non-woven Fabric 2.1.1.1 กิจการผลิต Non-woven Fabric 2.1.1.2 กิจการผลิตผลิตภัณฑ์สุขอนามัย (Hygienic Products) จาก Non-woven Fabric 2.1.2 กิจการผลิตเครื่องมือแพทย์ 2.1.2.1 กิจการผลิตเครื่องมือแพทย์ที่จัดอยู่ในประเภทความเสี่ยงสูงหรือเทคโนโลยีสูง 2.1.2.2 กิจการผลิตเครื่องมือแพทย์ชนิดอื่นๆ 2.1.2.3 กิจการผลิตเครื่องมือแพทย์จากผ้าหรือเส้นใยชนิดต่างๆ 2.1.2.4 กิจการผลิตชิ้นส่วนเครื่องมือแพทย์ 2.1.3 กิจการผลิตสารออกฤทธิ์สำคัญในยา (Active Pharmaceutical Ingredients) 2.1.4 กิจการผลิตยา 2.1.4.1 กิจการผลิตยาเม็ด 2.1.4.2 กิจการผลิตยาแผนปัจจุบัน	ไม่ให้การส่งเสริมการผลิตเครื่องมือแพทย์จากผ้าหรือเส้นใยชนิดต่างๆ 1. ต้องเป็นการผลิตเครื่องมือแพทย์จากผ้าหรือเส้นใยชนิดต่างๆ เช่น เสื้อกาวน์ ผ้าคลุม หมวก ผ้าปิดปาก และจุก ผ้าก๊อช และสำลี เป็นต้น 2. กรณีการผลิตผ้าก๊อชหรือสำลี ต้องเริ่มต้นจากผ้าฝ้ายดิบ หรือใยฝ้าย ต้องได้รับการรับรองมาตรฐาน ISO 13485 หรือมาตรฐานเครื่องมือแพทย์อื่นที่เทียบเท่า ก่อนวันครบเปิดดำเนินการ ต้องเป็นการผลิตสารออกฤทธิ์ หรือวัตถุดิบทางเภสัชกรรม (Active Pharmaceutical Ingredients: APIs) 1. ต้องเป็นการผลิตยาในกลุ่มบัญชียามุ่งเป้าที่ประกาศโดยกระทรวงสาธารณสุข ณ วันที่ยื่นขอรับการส่งเสริม 2. ต้องได้รับการรับรองมาตรฐานสถานที่ผลิต Good Manufacturing Practice (GMP) ตามแนวทาง Pharmaceutical Inspection Co-operation Scheme (PIC/S) ก่อนวันครบเปิดดำเนินการ ต้องได้รับการรับรองมาตรฐานสถานที่ผลิต Good Manufacturing Practice (GMP) ตามแนวทาง Pharmaceutical Inspection Co-operation Scheme (PIC/S) ก่อนวันครบเปิดดำเนินการ	A3 A4 A2 A3 A4 A4 A2 A2 A3

ประเภทกิจการ	เงื่อนไข	กลุ่มกิจการ และสิทธิ ประโยชน์
2.2 กิจการบริการทางการแพทย์และบริการสาธารณสุข 2.2.1 กิจการสถานพยาบาล 2.2.1.1 กิจการศูนย์การแพทย์เฉพาะทาง	<ol style="list-style-type: none"> ต้องเป็นศูนย์การแพทย์เฉพาะทางสาขาขาดแคลน ได้แก่ ด้านหัวใจ (โรคหลอดเลือดหัวใจ ผ่าตัด หัวใจ และหัวใจล้มเหลว) ด้านมะเร็ง (เคมีบำบัด และ รังสีวิทยา) ด้านไต (ศูนย์ไตเทียม) ด้านกายภาพบำบัด และด้านจิตเวช ต้องมีแผนการจัดหาบุคลากรทางการแพทย์ที่เหมาะสม ต้องมีเครื่องมือและอุปกรณ์ตามที่คณะกรรมการเห็นชอบ ต้องได้รับใบอนุญาตให้ประกอบกิจการสถานพยาบาล ก่อนการใช้สิทธิและประโยชน์ยกเว้นภาษีเงินได้ นิติบุคคล ทั้งนี้ จะต้องได้รับใบอนุญาตก่อนวันครบ เปิดดำเนินการ ต้องปฏิบัติตามกฎระเบียบว่าด้วยมาตรฐาน การประกอบวิชาชีพหรือมาตรฐานกระทรวง สาธารณสุขอื่นๆ ที่เกี่ยวข้อง ต้องพิจารณาถึงการกระจายการให้บริการและการเข้าถึง ของประชาชน อนุญาตให้ใช้เครื่องมือและอุปกรณ์ต่างๆ กับผู้ป่วย หรือผู้ที่เข้ารับบริการในด้านอื่นๆ ที่ไม่เกี่ยวกับ โครงการโดยตรงได้ แต่ไม่ให้นำรายได้มารวมคำนวณ เป็นรายได้ของโครงการที่เข้าข่ายได้รับสิทธิและ ประโยชน์ด้านภาษีเงินได้นิติบุคคล 	A2
2.2.1.2 กิจการโรงพยาบาลผู้สูงอายุ	<ol style="list-style-type: none"> ต้องมีแผนการจัดหาบุคลากรทางการแพทย์ที่เหมาะสม ต้องมีเครื่องมือและอุปกรณ์ในการให้บริการ ตามที่คณะกรรมการเห็นชอบ ต้องมีจำนวนเตียงรับผู้ป่วยไว้ค้างคืนตั้งแต่ 31 เตียง ขึ้นไป ต้องได้รับใบอนุญาตให้ประกอบกิจการสถานพยาบาล ประเภทโรงพยาบาลเฉพาะผู้ป่วย หรือโรงพยาบาล ผู้สูงอายุก่อนการใช้สิทธิและประโยชน์ยกเว้น ภาษีเงินได้นิติบุคคล ทั้งนี้ จะต้องได้รับใบอนุญาต ก่อนวันครบเปิดดำเนินการ ต้องปฏิบัติตามกฎระเบียบว่าด้วยมาตรฐาน การประกอบวิชาชีพหรือมาตรฐานกระทรวง สาธารณสุขอื่นๆ ที่เกี่ยวข้อง ต้องมีหน่วยบริการและระบบสนับสนุนการให้บริการ สำหรับโรงพยาบาลผู้สูงอายุ ตามที่คณะกรรมการ เห็นชอบก่อนวันเปิดดำเนินการ 	A3

ประเภทกิจการ	เงื่อนไข	กลุ่มกิจการ และสิทธิ ประโยชน์
2.2.1.3 กิจการศูนย์การแพทย์แผนไทย หรือการแพทย์แผนไทยประยุกต์	<p>7. อนุญาตให้ใช้เครื่องมือและอุปกรณ์ต่างๆ กับผู้ป่วยหรือผู้ที่เข้ารับบริการที่อายุต่ำกว่า 60 ปีได้ แต่ไม่ให้นำรายได้มารวมคำนวณเป็นรายได้ของโครงการที่เข้าข่ายได้รับยกเว้นภาษีเงินได้นิติบุคคล</p> <p>1. ต้องได้รับใบอนุญาตให้ประกอบกิจการสถานพยาบาลก่อนการใช้สิทธิและประโยชน์ยกเว้นภาษีเงินได้นิติบุคคล ทั้งนี้ จะต้องได้รับใบอนุญาตก่อนวันครบเปิดดำเนินการ</p> <p>2. ต้องปฏิบัติตามกฎระเบียบว่าด้วยมาตรฐานการประกอบวิชาชีพหรือมาตรฐานกระทรวงสาธารณสุขอื่นๆ ที่เกี่ยวข้อง</p>	A3
2.2.1.4 กิจการโรงพยาบาล	<p>1. ต้องมีจำนวนเตียงรับผู้ป่วยไว้ค้างคืนตั้งแต่ 31 เตียงขึ้นไป</p> <p>2. ต้องมีเครื่องมือและอุปกรณ์ในการให้บริการตามที่คณะกรรมการเห็นชอบ</p> <p>3. ต้องได้รับใบอนุญาตให้ประกอบกิจการสถานพยาบาลก่อนการใช้สิทธิและประโยชน์ยกเว้นภาษีเงินได้นิติบุคคล ทั้งนี้ จะต้องได้รับใบอนุญาตก่อนวันครบเปิดดำเนินการ</p> <p>4. ต้องปฏิบัติตามกฎระเบียบว่าด้วยมาตรฐานการประกอบวิชาชีพหรือมาตรฐานกระทรวงสาธารณสุขอื่นๆ ที่เกี่ยวข้อง</p> <p>5. หากเป็นโครงการที่มีการร่วมทุนตามกฎหมายกับหน่วยงานภาครัฐและมีจำนวนเตียงรับผู้ป่วยไว้ค้างคืนตั้งแต่ 91 เตียง ขึ้นไป ให้ได้รับยกเว้นภาษีเงินได้นิติบุคคลเพิ่มเติม 2 ปี</p>	A4

ประเภทกิจการ	เงื่อนไข	กลุ่มกิจการ และสิทธิ ประโยชน์
2.2.2 กิจการบริการสาธารณสุข 2.2.2.1 กิจการศูนย์ดูแลผู้สูงอายุ หรือ ผู้มีภาวะพึ่งพิง	<ol style="list-style-type: none"> ต้องมีบุคคลผู้มีสัญชาติไทยถือหุ้นไม่น้อยกว่าร้อยละ 51 ของทุนจดทะเบียน ต้องเป็นกิจการดูแลผู้สูงอายุหรือผู้มีภาวะพึ่งพิงตามกฎหมายว่าด้วยสถานประกอบการเพื่อสุขภาพ ต้องมีจำนวนเตียงรับผู้ป่วยไว้ค้างคืนตั้งแต่ 31 เตียงขึ้นไป ต้องมีขบข่ายการให้บริการดูแลและระดับประคองผู้สูงอายุหรือผู้มีภาวะพึ่งพิงโดยมีการพักค้างคืนและต้องมีการจัดกิจกรรมดูแลส่งเสริม และฟื้นฟูสุขภาพแก่ผู้สูงอายุหรือผู้มีภาวะพึ่งพิง ต้องได้รับอนุญาตให้ประกอบกิจการสถานประกอบการเพื่อสุขภาพ ก่อนการใช้สิทธิและประโยชน์ยกเว้นภาษีเงินได้นิติบุคคล ทั้งนี้ จะต้องได้รับใบอนุญาตก่อนวันครบเปิดดำเนินการ 	A4
2.2.2.2 กิจการศูนย์ฟื้นฟูสุขภาพ	<ol style="list-style-type: none"> ต้องมีเงินลงทุน (ไม่รวมค่าที่ดินและทุนหมุนเวียน) ไม่น้อยกว่า 30 ล้านบาท ต้องใช้เทคโนโลยีทางการแพทย์ในการบำบัดและฟื้นฟูสุขภาพ ทั้งนี้ ต้องไม่เป็นการบำบัดผู้ติดยาเสพติดให้โทษ ต้องมีการจัดโปรแกรมการฟื้นฟูสุขภาพแบบต่อเนื่อง และมีการพักค้างคืนสำหรับผู้มาใช้บริการ 	B

ประเภทกิจการ	เงื่อนไข	กลุ่มกิจการ และสิทธิประโยชน์
<p>2.3 กิจการวิจัยทางคลินิก (Clinical Research)</p> <p>2.3.1 กิจการสนับสนุนและบริหารจัดการ การวิจัยทางคลินิก (Contract Research Organization)</p>	<ol style="list-style-type: none"> 1. ต้องมีแผนการดำเนินการเพื่อสนับสนุนและรองรับ การวิจัยทางคลินิก (Clinical Research) ดังนี้ <ol style="list-style-type: none"> 1.1 การบริหารจัดการงานวิจัยทางคลินิก 1.2 การกำกับดูแลการวิจัยทางคลินิก เช่น <ul style="list-style-type: none"> - การบริหารจัดการสิ่งส่งตรวจและห้องเก็บ สิ่งส่งตรวจ - การบริหารจัดการผลิตภัณฑ์ที่ทำกรวิจัย ทางคลินิก - การบริหารจัดการเพื่อการจัดเก็บเอกสาร หรือข้อมูลที่ใช้ในงานวิจัยทางคลินิก - การบริหารจัดการของเสียที่เกิดจากการวิจัย ทางคลินิก - การบริหารจัดการเวชระเบียนสำหรับการ วิจัยทางคลินิก - การบริหารจัดการอาสาสมัครที่ใช้ในการวิจัย ทางคลินิก - การจัดหาหรือให้บริการอาคารสถานที่สำหรับ การวิจัยทางคลินิก เช่น ห้องตรวจผู้ป่วยนอก และผู้ป่วยใน ห้องทดสอบ เป็นต้น 2. ต้องมีบุคลากรไทยปฏิบัติงานในส่วนเกี่ยวข้อง กับการวิจัยทางคลินิก เช่น Clinical Research Associate (CRA) เป็นต้น ที่ผ่านการอบรม ตามแนวทางการปฏิบัติการวิจัยทางคลินิกที่ดี (Good Clinical Practice: GCP) ของ ICH (International Conference on Harmonization) หรือมาตรฐานอื่นที่เทียบเท่า ก่อนการใช้สิทธิและ ประโยชน์ยกเว้นภาษีเงินได้นิติบุคคล ทั้งนี้จะต้องได้ รับก่อนวันครบเปิดดำเนินการ 3. ต้องมีค่าใช้จ่ายเงินเดือนของบุคลากรไทย ด้านการบริหารจัดการทางคลินิกเฉพาะในโครงการ ที่ขอรับการส่งเสริมไม่น้อยกว่า 1,500,000 บาทต่อปี โดยต้องเป็นการจ้างใหม่ ทั้งนี้ ค่าใช้จ่ายเงินเดือน ของบุคลากรไทย จะต้องเป็นไปตามหลักเกณฑ์ ที่คณะกรรมการเห็นชอบ โดยคำนวณเฉพาะโครงการ ที่ขอรับการส่งเสริม 4. ต้องมีความร่วมมือกับองค์กรด้านการวิจัยหรือบริการ ด้านสาธารณสุข หรือสถาบันการศึกษาในประเทศ ตามที่คณะกรรมการให้ความเห็นชอบ 	A1

ประเภทกิจการ	เงื่อนไข	กลุ่มกิจการ และสิทธิ ประโยชน์
2.3.2 ศูนย์การวิจัยทางคลินิก (Clinical Research Center)	<ol style="list-style-type: none"> 1. ต้องมีขอบข่ายธุรกิจไม่น้อยกว่าหนึ่งข้อ ดังนี้ <ul style="list-style-type: none"> - การวิจัยทางคลินิกเพื่อศึกษาความปลอดภัยของผลิตภัณฑ์ในสัตว์ทดลอง (Preclinical Research) - การวิจัยทางคลินิกเพื่อศึกษาความปลอดภัยของผลิตภัณฑ์ในมนุษย์ (Clinical Research) - การศึกษาชีวประสิทธิผลและชีวสมมูลของผลิตภัณฑ์สุขภาพ (Bioavailability and Bioequivalence Studies) 2. กรณีการวิจัยทางคลินิกในมนุษย์ต้องดำเนินการไม่น้อยกว่า 1 ระยะ ตามที่กำหนด ดังนี้ <ul style="list-style-type: none"> - การวิจัยทางคลินิกระยะที่ 1 (Phase I: Safety and Dosage) เป็นการศึกษาความปลอดภัยในกลุ่มอาสาสมัคร - การวิจัยทางคลินิกระยะที่ 2 (Phase II: Efficacy and Side Effects) เป็นการศึกษาประสิทธิภาพและภาวะแทรกซ้อน - การวิจัยทางคลินิกระยะที่ 3 (Phase III: Efficacy and Monitoring of Adverse Reaction) เป็นการศึกษาประสิทธิภาพและติดตามอาการไม่พึงประสงค์ - การวิจัยทางคลินิกระยะที่ 4 (Phase IV: Post-marketing Surveillance) เป็นการศึกษาเพื่อสังเกตผลในระยะยาว 3. ต้องเสนอรายละเอียดเกี่ยวข้อง เช่น ข้อมูลนักวิจัย โครงสร้างพื้นฐานของศูนย์วิจัย การดูแลและคุ้มครองอาสาสมัคร เป็นต้น 	A1

ประเภทกิจการ	เงื่อนไข	กลุ่มกิจการ และสิทธิ ประโยชน์
	<ol style="list-style-type: none"> 4. ต้องมีหรือจัดหาสถานที่และอุปกรณ์ (Facilities) ที่เอื้ออำนวยต่อการดำเนินงาน การวิจัยทางคลินิก เช่น ห้องตรวจ ห้องเก็บยา อุปกรณ์ทางการแพทย์ ที่ใช้ในการวิจัยทางคลินิก เป็นต้น 5. อนุญาตให้นำเครื่องมือหรืออุปกรณ์ทางการแพทย์ ที่มีอยู่เดิม มาใช้ในโครงการที่ได้รับการส่งเสริมได้ ตามที่คณะกรรมการเห็นชอบ 6. การดำเนินการวิจัยต้องเป็นไปตามมาตรฐาน การปฏิบัติการวิจัยที่ดีทางคลินิก (Good Clinical Practice: GCP) หรือมาตรฐานอื่นที่เทียบเท่า 7. ต้องมีค่าใช้จ่ายเงินเดือนของบุคลากรไทย ด้านการวิจัยทางคลินิกไม่น้อยกว่า 1,500,000 บาทต่อปี โดยต้องเป็นการจ้างใหม่ หรือมีเงินลงทุน (ไม่รวมค่าที่ดิน ทุนหมุนเวียน และค่ายานพาหนะ) ไม่น้อยกว่า 1 ล้านบาท ทั้งนี้ ค่าใช้จ่ายเงินเดือน ของบุคลากรไทยและ/หรือเงินลงทุน จะต้อง เป็นไปตามหลักเกณฑ์ที่คณะกรรมการกำหนด โดย คำนวณเฉพาะโครงการที่ขอรับการส่งเสริม 8. ต้องมีบุคลากรไทยปฏิบัติงานในส่วนของ การวิจัย ทางคลินิกและผ่านการอบรมตามแนวทางการปฏิบัติ การวิจัยทางคลินิกที่ดี (Good Clinical Practice: GCP) ของ ICH (International Conference on Harmonization) หรือมาตรฐานอื่นที่เทียบเท่า และ ต้องได้รับอนุญาตจากคณะกรรมการพิจารณาจริยธรรม (Ethics Committee: EC) หรือคณะกรรมการควบคุม สัตว์ทดลอง (Institutional Animal Care and Use Committee: IACUC) ก่อนการใช้สิทธิและประโยชน์ ยกเว้นภาษีเงินได้นิติบุคคล ทั้งนี้จะต้องได้รับก่อนวัน ครบเปิดดำเนินการ 9. ต้องมีความร่วมมือกับองค์กรด้านการวิจัยหรือบริการ ด้านสาธารณสุข หรือสถาบันการศึกษาในประเทศ ตาม ที่คณะกรรมการเห็นชอบ 	



2

อุตสาหกรรมที่ใช้เทคโนโลยีขั้นสูง

กองส่งเสริมการลงทุน 2

หน้า
52

อุตสาหกรรมเครื่องจักร และระบบอัตโนมัติ

- 3.1 กิจกรรมผลิตเครื่องจักร อุปกรณ์ และชิ้นส่วน และการซ่อมแซมเครื่องจักรหรืออุปกรณ์
- 3.2 กิจกรรมผลิตเครื่องมือวิทยาศาสตร์
- 3.3 กิจกรรมผลิตเลนส์ที่ไม่เข้าข่ายเครื่องมือแพทย์

หน้า
54

อุตสาหกรรมยานยนต์

- 3.4 กิจกรรมผลิตเครื่องยนต์ อุปกรณ์ หรือชิ้นส่วน
- 3.5 กิจกรรมผลิตชิ้นส่วนยานพาหนะ
- 3.6 กิจกรรมผลิตยานยนต์ทั่วไป
- 3.7 กิจกรรมผลิตรถจักรยานยนต์ (ยกเว้นที่มีความจุกระบอกสูบต่ำกว่า 248 ซีซี)
- 3.8 กิจกรรมผลิตรถยนต์ไฟฟ้า Battery Electric Vehicle (BEV), Plug-in Hybrid Electric Vehicle (PHEV), Hybrid Electric Vehicle (HEV) และแพลตฟอร์มสำหรับรถยนต์ไฟฟ้าแบบแบตเตอรี่ (BEV Platform)
- 3.9 กิจกรรมผลิตรถจักรยานยนต์ไฟฟ้าแบบแบตเตอรี่
- 3.10 กิจกรรมผลิตรถสามล้อไฟฟ้าแบบแบตเตอรี่ และแพลตฟอร์มสำหรับรถสามล้อไฟฟ้าแบบแบตเตอรี่
- 3.11 กิจกรรมผลิตรถโดยสารไฟฟ้าและรถบรรทุกไฟฟ้าแบบแบตเตอรี่ และแพลตฟอร์มสำหรับรถโดยสารไฟฟ้าและรถบรรทุกไฟฟ้าแบบแบตเตอรี่
- 3.12 กิจกรรมผลิตรถจักรยานไฟฟ้า
- 3.13 กิจกรรมผลิตยานยนต์ไฟฟ้าพลังงานเซลล์เชื้อเพลิง และอุปกรณ์สำหรับระบบเซลล์เชื้อเพลิง

- 3.14 กิจกรรมผลิตเซลล์เชื้อเพลิงและชิ้นส่วน
- 3.15 กิจกรรมต่อเรือหรือซ่อมเรือ
- 3.16 กิจกรรมผลิตและ/หรือซ่อมรถไฟ ชิ้นส่วนหรืออุปกรณ์สำหรับระบบราง
- 3.17 กิจกรรมสถานีบริการอัดประจุไฟฟ้า และสถานีบริการสับเปลี่ยนแบตเตอรี่สำหรับยานพาหนะไฟฟ้า

หน้า
72

อุตสาหกรรมอากาศยานและอวกาศ

- 3.18 กิจกรรมด้านอากาศยานและอวกาศ

หน้า
73

อุตสาหกรรมป้องกันประเทศ

- 3.19 กิจกรรมผลิตยานพาหนะและระบบอาวุธเพื่อการป้องกันประเทศและชิ้นส่วน และ/หรือซ่อม
- 3.20 กิจกรรมผลิตยานไร้คนขับเพื่อการป้องกันประเทศและชิ้นส่วน และ/หรือการซ่อม
- 3.21 กิจกรรมผลิตและ/หรือซ่อมอาวุธ และเครื่องช่วยฝึกเพื่อการป้องกันประเทศ และชิ้นส่วน
- 3.22 กิจกรรมผลิตและ/หรือซ่อมอุปกรณ์ช่วยรบ

หน้า
78

อุตสาหกรรมเครื่องใช้ไฟฟ้าและอิเล็กทรอนิกส์

- 4.1 กิจกรรมออกแบบทางอิเล็กทรอนิกส์
- 4.2 กิจกรรมผลิตผลิตภัณฑ์อิเล็กทรอนิกส์ อุปกรณ์ และชิ้นส่วน
- 4.3 กิจกรรมผลิตเครื่องใช้ไฟฟ้า อุปกรณ์ และชิ้นส่วน

ประเภทกิจการที่ได้รับการแก้ไขเพิ่มเติม สามารถศึกษาเพิ่มเติมได้จาก



อุตสาหกรรมที่ใช้เทคโนโลยีขั้นสูง

กองส่งเสริมการลงทุน 2

หมวด 3 อุตสาหกรรมเครื่องจักรและยานยนต์

ประเภทกิจการ	เงื่อนไข	กลุ่มกิจการ และสิทธิ ประโยชน์
อุตสาหกรรมเครื่องจักร และระบบอัตโนมัติ		
<p>3.1 กิจการผลิตเครื่องจักร อุปกรณ์ และชิ้นส่วน และการซ่อมแซมเครื่องจักรหรืออุปกรณ์ที่ผลิตเอง</p> <p>3.1.1 กิจการผลิตเครื่องจักร และ/หรืออุปกรณ์อัตโนมัติ (Automation) ที่มีการออกแบบทางวิศวกรรม</p> <p>3.1.1.1 กิจการผลิตเครื่องจักร และ/หรืออุปกรณ์อัตโนมัติ (Automation) ที่มีการออกแบบทางวิศวกรรมและมีขั้นตอนการพัฒนาและออกแบบระบบอัตโนมัติ (Automation System Integration) รวมถึงมีขั้นตอนการออกแบบระบบควบคุมการปฏิบัติงานด้วยระบบสมองกลเอง</p> <p>3.1.1.2 กิจการผลิตเครื่องจักร และ/หรืออุปกรณ์อัตโนมัติ (Automation) ที่มีการออกแบบทางวิศวกรรม และมีขั้นตอนการออกแบบระบบควบคุมการปฏิบัติงานด้วยระบบสมองกลเอง</p> <p>3.1.2 กิจการผลิตเครื่องจักร อุปกรณ์ หรือชิ้นส่วน และ/หรือการซ่อมแซมแม่พิมพ์</p> <p>3.1.3 กิจการประกอบเครื่องจักร และ/หรืออุปกรณ์เครื่องจักร</p> <p>3.1.4 กิจการประกอบหุ่นยนต์ หรืออุปกรณ์อัตโนมัติ และ/หรือ ชิ้นส่วน</p> <p>3.1.5 กิจการผลิตเครื่องจักรที่มีความแม่นยำสูง รวมถึงอุปกรณ์และชิ้นส่วน และการซ่อมแซมเครื่องจักร</p>	<p>1. ต้องเป็นระบบหรือเครื่องจักรที่มีหน้าที่การทำงานร่วมกันอย่างต่อเนื่องโดยอัตโนมัติไม่น้อยกว่า 2 หน้าที่การทำงาน</p> <p>2. ต้องมีขั้นตอนการทำงาน ดังนี้</p> <p>2.1 การพัฒนาและออกแบบระบบอัตโนมัติ (Automation System Integration)</p> <p>2.2 การออกแบบระบบควบคุมการปฏิบัติงานด้วยระบบสมองกลเอง</p> <p>2.3 การออกแบบทางวิศวกรรมสำหรับตัวเครื่องจักร อุปกรณ์ และชิ้นส่วน</p> <p>ต้องมีขั้นตอนการทำงาน ดังนี้</p> <p>1. การออกแบบระบบควบคุมการปฏิบัติงานด้วยระบบสมองกลเอง</p> <p>2. การออกแบบทางวิศวกรรมสำหรับตัวเครื่องจักร อุปกรณ์ และชิ้นส่วน</p> <p>ต้องมีขั้นตอนการขึ้นรูปชิ้นส่วนที่ใช้ทำงานตามวัตถุประสงค์หลักของเครื่องจักรที่ผลิต และ/หรือการออกแบบทางวิศวกรรม</p> <p>ต้องมีขั้นตอนการประกอบตามที่คณะกรรมการเห็นชอบ</p> <p>ต้องมีขั้นตอนการประกอบตามที่คณะกรรมการเห็นชอบ</p>	<p>A1</p> <p>A2</p> <p>A3</p> <p>A4</p> <p>A3</p>

ประเภทกิจการ	เงื่อนไข	กลุ่มกิจการ และสิทธิประโยชน์
3.1.5.1 กิจการผลิตเครื่องจักรที่มีความแม่นยำสูง	<ol style="list-style-type: none"> 1. ต้องมีขั้นตอนการขึ้นรูปชิ้นส่วน และ/หรือต้องมีขั้นตอนการประกอบตามที่คณะกรรมการเห็นชอบ 2. ต้องมีคุณสมบัติอย่างใดอย่างหนึ่ง ดังต่อไปนี้ <ol style="list-style-type: none"> 2.1 ต้องเป็นเครื่องจักรที่ใช้ในกระบวนการผลิตผลิตภัณฑ์อิเล็กทรอนิกส์ซึ่งใช้ Microfabrication Technology เช่น กระบวนการผลิตวงจรรวม (Integrated Circuit: IC) เซมิคอนดักเตอร์ (Semiconductor) ระบบไฟฟ้าเครื่องกลจุลภาค (Microelectromechanical Systems: MEMS) เป็นต้น 2.2 เครื่องจักรที่ผลิตได้ในโครงการต้องสามารถกำหนดค่าความคลาดเคลื่อนในการผลิตชิ้นงานตามค่า International Tolerance Grades (IT) ไม่เกิน IT5 	A2
3.1.5.2 กิจการผลิตอุปกรณ์ และชิ้นส่วนสำหรับเครื่องจักรที่มีความแม่นยำสูง	<ol style="list-style-type: none"> 1. ต้องมีขั้นตอนการขึ้นรูปชิ้นส่วน และ/หรือต้องมีขั้นตอนการประกอบตามที่คณะกรรมการเห็นชอบ 2. ต้องมีคุณสมบัติอย่างใดอย่างหนึ่ง ดังต่อไปนี้ <ol style="list-style-type: none"> 2.1 ต้องเป็นชิ้นส่วนหรืออุปกรณ์ที่ใช้ทำงานตามวัตถุประสงค์หลักของเครื่องจักรตามประเภทกิจการ 3.1.5.1 2.2 เครื่องจักรหลักที่ใช้ในโครงการต้องสามารถผลิตชิ้นงานที่มีค่าความคลาดเคลื่อนตามค่า International Tolerance Grades (IT) ไม่เกิน IT5 	A2
3.1.5.3 กิจการซ่อมแซมเครื่องจักรที่มีความแม่นยำสูง	<ol style="list-style-type: none"> 1. ต้องมีการซ่อมแซมชิ้นส่วนสำคัญที่ใช้โดยตรงต่อการทำงานตามหน้าที่ของเครื่องจักรที่มีความแม่นยำสูง 2. ต้องมีค่าใช้จ่ายเงินเดือนของบุคลากรด้านการซ่อมแซมเครื่องจักรไม่น้อยกว่า 1,500,000 บาทต่อปี โดยต้องเป็นการจ้างงานใหม่หรือมีเงินลงทุน (ไม่รวมค่าที่ดินและทุนหมุนเวียน) ไม่น้อยกว่า 1 ล้านบาท 	A3 (ไม่กำหนดวงเงินยกเว้นภาษีเงินได้นิติบุคคล)
3.2 กิจการผลิตเครื่องมือวิทยาศาสตร์		
3.2.1 กิจการผลิตเครื่องมือวิทยาศาสตร์ที่ใช้เทคโนโลยีขั้นสูง	ต้องเป็นเครื่องมือวิทยาศาสตร์ที่สามารถตรวจวัดค่าพารามิเตอร์ ประมวลผลข้อมูล และรายงานผลในตัวเองได้ หรือสามารถตรวจวัดและควบคุมพารามิเตอร์โดยอัตโนมัติ	A2
3.2.2 กิจการผลิตเครื่องมือวิทยาศาสตร์อื่นๆ		A3

ประเภทกิจการ	เงื่อนไข	กลุ่มกิจการ และสิทธิ ประโยชน์
3.3 กิจการผลิตเลนส์ที่ไม่เข้าข่ายเครื่องมือแพทย์ 3.3.1 กิจการผลิตเลนส์ที่มีขั้นตอนการขึ้นรูป ต่อเนื่องจากการหลอมแก้วในโครงการ เดียวกัน 3.3.2 กิจการผลิตเลนส์ เช่น เลนส์กล้อง เป็นต้น 3.3.3 กิจการผลิตเลนส์กันแดด หรือเลนส์ เพื่อความสวยงาม (Cosmetic Lenses) กรอบแว่นตา และส่วนประกอบ	ต้องเป็นเลนส์ที่ไม่เข้าข่ายเครื่องมือแพทย์ตามกฎหมาย ว่าด้วยเครื่องมือแพทย์ ต้องเป็นเลนส์ที่ไม่เข้าข่ายเครื่องมือแพทย์ตามกฎหมาย ว่าด้วยเครื่องมือแพทย์ และไม่ใช้เลนส์กันแดดหรือเลนส์ เพื่อความสวยงาม (Cosmetic Lenses) กรอบแว่นตา และส่วนประกอบ	A3 A4 B
อุตสาหกรรมยานยนต์		
3.4 กิจการผลิตเครื่องยนต์ อุปกรณ์ หรือชิ้นส่วน 3.4.1 กิจการผลิตเครื่องยนต์สำหรับยานยนต์ 3.4.2 กิจการผลิตเครื่องยนต์สำหรับรถจักรยานยนต์ 3.4.2.1 กิจการผลิตเครื่องยนต์สำหรับ รถจักรยานยนต์ที่มีความจุ กระบอกสูบตั้งแต่ 248 ซีซี ขึ้นไป 3.4.2.2 กิจการผลิตเครื่องยนต์สำหรับ รถจักรยานยนต์ที่มีความจุ กระบอกสูบต่ำกว่า 248 ซีซี	1. ต้องมีการขึ้นรูปชิ้นส่วนไม่น้อยกว่า 4 ใน 5 ชิ้น ดังนี้ Cylinder Head, Cylinder Block, Crankshaft, Camshaft และ Connecting Rod 2. กรณีการประกอบเครื่องยนต์ 1. การผลิตเครื่องยนต์ที่มีความจุกระบอกสูบตั้งแต่ 248 ซีซี ขึ้นไป แต่ต่ำกว่า 500 ซีซี ต้องมีการขึ้นรูป ชิ้นส่วนในประเทศไทยไม่น้อยกว่า 4 ใน 6 ชิ้น ดังนี้ Cylinder Head, Cylinder Block, Crankcase, Crankshaft, Camshaft และ Connecting Rod ไม่ว่าจะดำเนินการโดยตนเอง หรือโดยผู้ผลิตรายอื่น 2. การผลิตเครื่องยนต์ที่มีความจุกระบอกสูบตั้งแต่ 500 ซีซี ขึ้นไป ต้องมีการขึ้นรูปชิ้นส่วนในประเทศไทย ไม่น้อยกว่า 2 ใน 6 ชิ้น ดังนี้ Cylinder Head, Cylinder Block, Crankcase, Crankshaft, Camshaft และ ConnectingRod ไม่ว่าจะดำเนินการ โดยตนเอง หรือโดยผู้ผลิตรายอื่น 3. กรณีการประกอบเครื่องยนต์ 1. ต้องมีการขึ้นรูปชิ้นส่วน ดังนี้ Cylinder Head, Cylinder Block, Crankcase, Crankshaft, Camshaft และ Connecting Rod 2. กรณีการประกอบเครื่องยนต์	A3 A4 A3 A3 A4 A3 A4

ประเภทกิจการ	เงื่อนไข	กลุ่มกิจการ และสิทธิ ประโยชน์
3.4.3 กิจการผลิตเครื่องยนต์สำหรับเครื่องจักรกล	1. ต้องมีการขึ้นรูปชิ้นส่วนไม่น้อยกว่า 2 ใน 6 ชิ้น ดังนี้ Cylinder Head, Cylinder Block, Crankcase, Crankshaft, Camshaft และ Connecting Rod	A3
	2. กรณีการประกอบเครื่องยนต์	A4
3.4.4 กิจการผลิตเครื่องยนต์นอกประสงค์ หรือ อุปกรณ์	1. ต้องมีการขึ้นรูปชิ้นส่วน ดังนี้ Cylinder Head, Cylinder Block, Crankcase, Crankshaft, Camshaft และ Connecting Rod	A3
	2. กรณีการประกอบเครื่องยนต์	A4
3.4.5 กิจการผลิตอุปกรณ์หรือชิ้นส่วนเครื่องยนต์ (Engine System Parts)		
3.4.5.1 กิจการผลิต Crankshaft	ต้องมีขั้นตอนการขึ้นรูปชิ้นส่วนตามที่คณะกรรมการ เห็นชอบ	A3
3.4.5.2 กิจการผลิต Camshaft	ต้องมีขั้นตอนการขึ้นรูปชิ้นส่วนตามที่คณะกรรมการ เห็นชอบ	A3
3.4.5.3 กิจการผลิต Gear	ต้องมีขั้นตอนการขึ้นรูปชิ้นส่วนตามที่คณะกรรมการ เห็นชอบ	A3
3.4.5.4 กิจการผลิต Turbocharger	1. กรณีมีขั้นตอนการขึ้นรูปชิ้นส่วนตามที่คณะกรรมการ เห็นชอบ	A3
	2. กรณีการประกอบ Turbocharger	A4
3.4.5.5 กิจการผลิตชิ้นส่วน Turbocharger ได้แก่ Turbine Blade, Turbine Housing และ Bearing Housing	ต้องมีขั้นตอนการขึ้นรูปชิ้นส่วนตามที่คณะกรรมการ เห็นชอบ	A4
3.4.5.6 กิจการผลิต Cylinder Head	ต้องมีขั้นตอนการขึ้นรูปชิ้นส่วนตามที่คณะกรรมการ เห็นชอบ	A4
3.4.5.7 กิจการผลิต Cylinder Block และ Crankcase	ต้องมีขั้นตอนการขึ้นรูปชิ้นส่วนตามที่คณะกรรมการ เห็นชอบ	A4
3.4.5.8 กิจการผลิต Connecting Rod	ต้องมีขั้นตอนการขึ้นรูปชิ้นส่วนตามที่คณะกรรมการ เห็นชอบ	A4
3.4.5.9 กิจการผลิต Valve	ต้องมีขั้นตอนการขึ้นรูปชิ้นส่วนตามที่คณะกรรมการ เห็นชอบ	A4
3.4.5.10 กิจการผลิต Piston	ต้องมีขั้นตอนการขึ้นรูปชิ้นส่วนตามที่คณะกรรมการ เห็นชอบ	A4
3.4.5.11 กิจการผลิต Starting Motor or Parts	ต้องมีขั้นตอนการขึ้นรูปชิ้นส่วนตามที่คณะกรรมการ เห็นชอบ	A4
3.4.5.12 กิจการผลิต Alternator or Parts	ต้องมีขั้นตอนการขึ้นรูปชิ้นส่วนตามที่คณะกรรมการ เห็นชอบ	A4

ประเภทกิจการ	เงื่อนไข	กลุ่มกิจการ และสิทธิ ประโยชน์
3.4.5.13 กิจการผลิต Rocker Arm	ต้องมีขั้นตอนการขึ้นรูปขึ้นส่วนตามที่คณะกรรมการเห็นชอบ	A4
3.4.5.14 กิจการผลิต Waste Gate Actuator	ต้องมีขั้นตอนการขึ้นรูปขึ้นส่วนตามที่คณะกรรมการเห็นชอบ	A4
3.5 กิจการผลิตชิ้นส่วนยานพาหนะ		
3.5.1 การผลิตชิ้นส่วนยานพาหนะที่ใช้เทคโนโลยีขั้นสูง		
3.5.1.1 กิจการผลิต Substrate สำหรับ Catalytic Converter		A2
3.5.1.2 กิจการผลิต Electronic Fuel Injection System		A2
3.5.1.3 กิจการผลิต Transmission		A2
3.5.1.4 กิจการผลิต Electronic Control Unit (ECU)		A2
3.5.2 กิจการผลิตชิ้นส่วนความปลอดภัย (Safety Parts)		
3.5.2.1 กิจการผลิตระบบ หรือส่วนประกอบของเบรก ABS (Anti-Lock Brake System) หรือ Electronic Brake Force Distribution (EBD)		A2
3.5.2.2 กิจการผลิตถุงลมนิรภัย/เข็มขัดนิรภัย		A4
3.5.2.3 กิจการผลิต Airbag Inflator, Gas Generator, Gas Generant		A3
3.5.2.4 กิจการผลิตชิ้นส่วนถุงลมนิรภัย ได้แก่ Initiator, Coolant Filter และ Ignitor		A4
3.5.2.5 กิจการผลิตชิ้นส่วนเข็มขัดนิรภัย ได้แก่ Interlock, Retractor และ Buckle		A4
3.5.3 กิจการผลิตอุปกรณ์อิเล็กทรอนิกส์เพื่อการควบคุมหรือเพิ่มประสิทธิภาพระบบต่างๆ สำหรับยานพาหนะ		
3.5.3.1 กิจการผลิต Electronic Stability Control (ESC)		A2
3.5.3.2 กิจการผลิต Regenerative Braking System		A2

ประเภทกิจการ	เงื่อนไข	กลุ่มกิจการ และสิทธิ ประโยชน์
3.5.3.3 กิจการผลิต Idling Stop System		A2
3.5.3.4 กิจการผลิต Autonomous Emergency Braking System		A2
3.5.3.5 กิจการผลิตอุปกรณ์อิเล็กทรอนิกส์อื่นๆ สำหรับยานพาหนะ	ต้องมีกรรมวิธีการผลิตตามที่คณะกรรมการเห็นชอบ	A2
3.5.4 กิจการผลิตอุปกรณ์สำหรับยานพาหนะไฟฟ้า		
3.5.4.1 กิจการผลิตแบตเตอรี่	<ol style="list-style-type: none"> 1. ไม่ให้ส่งเสริมการผลิตแบตเตอรี่กลุ่มตะกั่ว-กรด (Lead-Acid Battery) 2. กรณีมีขั้นตอนการผลิต Cell โดยให้ได้รับสิทธิและประโยชน์ลดหย่อนอากรขาเข้าวัตถุดิบและวัสดุจำเป็นตามมาตรา 30 ในอัตราร้อยละ 90 สำหรับชิ้นส่วนหรือวัตถุดิบที่ไม่มีการผลิตในประเทศเป็นระยะเวลา 5 ปี ทั้งนี้ จะอนุมัติให้คราวละ 1 ปี นับจากวันที่นำเข้าวัตถุดิบครั้งแรก 3. กรณีนำ Cell มาเริ่มผลิต เช่น ผลิตเป็น Module หรือ Battery Pack เป็นต้น โดยให้ได้รับสิทธิและประโยชน์ลดหย่อนอากรขาเข้าวัตถุดิบและวัสดุจำเป็นตามมาตรา 30 ในอัตราร้อยละ 90 สำหรับชิ้นส่วนหรือวัตถุดิบที่ไม่มีการผลิตในประเทศเป็นระยะเวลา 5 ปี ทั้งนี้ จะอนุมัติให้คราวละ 1 ปี นับจากวันที่นำเข้าวัตถุดิบครั้งแรก 4. กรณีนำ Module มาผลิตเป็น Battery Pack 	A1
3.5.4.2 กิจการผลิต Traction Motor		A2
3.5.4.3 กิจการผลิตระบบปรับอากาศด้วยไฟฟ้า ได้แก่ คอมเพรสเซอร์		A2
3.5.4.4 กิจการผลิตระบบบริหารจัดการแบตเตอรี่ (BMS)		A2
3.5.4.5 กิจการผลิตระบบควบคุมการขับขี่		A2
3.5.4.6 กิจการผลิต On-board Charger		A2
3.5.4.7 กิจการผลิตอุปกรณ์สำหรับอัดประจุไฟฟ้าสำหรับยานพาหนะไฟฟ้า เช่น เต้ารับ-เต้าเสียบ Wallbox เป็นต้น		A2
3.5.4.8 กิจการผลิต DC/DC Converter		A2
3.5.4.9 กิจการผลิต Inverter		A2
3.5.4.10 กิจการผลิต Portable Electric Vehicle Charger		A2
3.5.4.11 กิจการผลิต Electrical Circuit Breaker		A2

ประเภทกิจการ	เงื่อนไข	กลุ่มกิจการ และสิทธิ ประโยชน์
3.5.4.12 กิจการพัฒนาระบบอัดประจุไฟฟ้าอัจฉริยะ (EV Smart Charging System)		A2
3.5.4.13 กิจการผลิตคานหน้า/คานหลังสำหรับรถโดยสารไฟฟ้าและรถบรรทุกไฟฟ้า		A2
3.5.4.14 กิจการผลิตชุดสายไฟแรงดันสูง (High Voltage Harness)		A2
3.5.4.15 กิจการผลิต Reduction Gear		A2
3.5.4.16 กิจการผลิต Battery Cooling System		A2
3.5.4.17 กิจการผลิต Regenerative Braking System		A2
3.5.5 กิจการผลิตยางล้อสำหรับยานพาหนะ		A2
3.5.6 กิจการผลิตชิ้นส่วนระบบเชื้อเพลิง (Fuel System Parts)		
3.5.6.1 กิจการผลิต Fuel Pump	ต้องมีขั้นตอนการขึ้นรูปชิ้นส่วนตามที่คณะกรรมการเห็นชอบ	A3
3.5.6.2 กิจการผลิต Injection Pump	ต้องมีขั้นตอนการขึ้นรูปชิ้นส่วนตามที่คณะกรรมการเห็นชอบ	A3
3.5.6.3 กิจการผลิต Injector	ต้องมีขั้นตอนการขึ้นรูปชิ้นส่วนตามที่คณะกรรมการเห็นชอบ	A3
3.5.6.4 กิจการผลิต Fuel Pipe/Tube		A4
3.5.7 กิจการผลิตชิ้นส่วนระบบส่งกำลัง (Transmission System Parts)	<ol style="list-style-type: none"> ต้องเป็นการผลิตชิ้นส่วนของระบบส่งกำลัง ได้แก่ Gear, Transfer Case, Torque Converter, Carrier, Shaft, Joint, Transmission Case, Differential และชิ้นส่วนของ Differential, CVT Ball Screw และชิ้นส่วนหลักอื่น ๆ ที่มีความสำคัญเทียบเคียงกัน กรณีมีขั้นตอนการขึ้นรูปชิ้นส่วนตามที่คณะกรรมการเห็นชอบ กรณีการประกอบตามที่คณะกรรมการเห็นชอบ 	A3
3.5.8 กิจการผลิตชิ้นส่วนระบบเบรก (Brake System Parts)	<ol style="list-style-type: none"> ต้องเป็นการผลิตชิ้นส่วนของระบบเบรก ได้แก่ Brake Booster หรือ Brake Booster Motor, Brake Caliper, Brake Master Cylinder, Brake Wheel Cylinder, Wheel Hub, Brake Pipe/Tube, Brake Set/Pad, Brake Drum และชิ้นส่วนหลักอื่น ๆ ที่มีความสำคัญเทียบเคียงกัน ต้องมีขั้นตอนการขึ้นรูปชิ้นส่วนตามที่คณะกรรมการเห็นชอบ 	A4

ประเภทกิจการ	เงื่อนไข	กลุ่มกิจการ และสิทธิ ประโยชน์
3.5.9 กิจการผลิตชิ้นส่วนระบบกันสะเทือน (Suspension System Parts)	<ol style="list-style-type: none"> ต้องเป็นการผลิตชิ้นส่วนของระบบกันสะเทือน ได้แก่ Shock Absorber, Ball Joint, Leaf/Coil Spring, Tie Rod End, Stabilizer Bar Link, Control Arm, Strut Assembly และชิ้นส่วนหลักอื่น ๆ ที่มีความสำคัญเทียบเคียงกัน ต้องมีขั้นตอนการขึ้นรูปชิ้นส่วนตามที่คณะกรรมการเห็นชอบ 	A4
3.5.10 กิจการผลิตชิ้นส่วนระบบบังคับเลี้ยว (Steering System Parts)	<ol style="list-style-type: none"> ต้องเป็นการผลิตชิ้นส่วนของระบบบังคับเลี้ยว ได้แก่ Power Steering Pump/Motor, Rack And Pinion Steering, Steering Column และส่วนประกอบของ Steering Column ได้แก่ Steering Shaft Assy, Steering Column Assy, Loaded Knuckle Assembly และชิ้นส่วนหลักอื่น ๆ ที่มีความสำคัญเทียบเคียงกัน ต้องมีขั้นตอนการขึ้นรูปชิ้นส่วนตามที่คณะกรรมการเห็นชอบ 	A4
3.5.11 กิจการผลิตชิ้นส่วนระบบระบายความร้อน (Cooling System Parts)		
3.5.11.1 กิจการผลิต Water Pump	ต้องมีขั้นตอนการขึ้นรูปชิ้นส่วนตามที่คณะกรรมการเห็นชอบ	A4
3.5.11.2 กิจการผลิตอุปกรณ์แลกเปลี่ยนความร้อน (Heat Exchanger) เช่น Radiator และ Air Cooler เป็นต้น	ต้องมีขั้นตอนการขึ้นรูปชิ้นส่วนตามที่คณะกรรมการเห็นชอบ	A4
3.5.12 กิจการผลิตชิ้นส่วนระบบท่อไอเสีย (Exhaust System Parts)	<ol style="list-style-type: none"> ต้องเป็นการผลิตชิ้นส่วนระบบท่อไอเสีย ได้แก่ Catalytic Converter, Exhaust Catalyst, Exhaust Manifold และชิ้นส่วนหลักอื่น ๆ ที่มีความสำคัญเทียบเคียงกัน ต้องมีขั้นตอนการขึ้นรูปชิ้นส่วนตามที่คณะกรรมการเห็นชอบ 	A4
3.5.13 กิจการผลิตชิ้นส่วนระบบปรับอากาศ (Air Conditioning System Parts)		
3.5.13.1 กิจการผลิต Air Compressor	ต้องมีขั้นตอนการขึ้นรูปชิ้นส่วนตามที่คณะกรรมการเห็นชอบ	A4
3.5.13.2 กิจการผลิต Condenser /Condensing Coil	ต้องมีขั้นตอนการขึ้นรูปชิ้นส่วนตามที่คณะกรรมการเห็นชอบ	A4
3.5.13.3 กิจการผลิต Evaporator /Cooling Coil	ต้องมีขั้นตอนการขึ้นรูปชิ้นส่วนตามที่คณะกรรมการเห็นชอบ	A4
3.5.14 กิจการผลิตชิ้นส่วนตัวถังที่ใช้เหล็กทนแรงดึงสูง (Ultimate Tensile Strength Steel)	ต้องใช้เหล็กที่มีค่า Ultimate Tensile Strength (UTS) มากกว่า 700 เมกะปาสคาล (MPa) ขึ้นไป	A4

ประเภทกิจการ	เงื่อนไข	กลุ่มกิจการ และสิทธิประโยชน์
3.5.15 กิจการผลิต Rolling Bearing สำหรับ ยานพาหนะ	1. กรณีมีขั้นตอนการขึ้นรูปขึ้นส่วนตามที่คณะกรรมการ เห็นชอบ	A3
	2. กรณีการประกอบ Rolling Bearing	A4
3.5.16 กิจการผลิตโครงรถจักรยานยนต์ (Motorcycle Frame) สำหรับ รถจักรยานยนต์ขนาดตั้งแต่ 248 ซีซี ขึ้นไป โครงรถจักรยานยนต์ไฟฟ้าและโครงรถจักรยานไฟฟ้า	1. ต้องมีขั้นตอนการขึ้นรูปขึ้นส่วนหรือการเชื่อมประกอบ ที่ทันสมัยตามที่คณะกรรมการเห็นชอบ	A4
	2. กรณีการผลิตโครงรถจักรยานไฟฟ้า จะต้องผลิต จากวัสดุน้ำหนักเบา เช่น Aluminium Alloy, Chromiummolybdenum Alloy Steel, Titanium Alloy และ Carbon Fiber เป็นต้น	
3.5.17 กิจการผลิตชิ้นส่วนยานพาหนะอื่นๆ	1. ไม่ให้ส่งเสริมการผลิตแบตเตอรี่กลุ่มตะกั่ว-กรด (Lead-Acid Battery) อุปกรณ์เสริม อุปกรณ์ตกแต่ง และของใช้สำหรับยานพาหนะที่ไม่มีผลต่อสมรรถนะ และความปลอดภัยในการขับขี่ และ/หรือมีการติดตั้ง หรือใช้งานแบบไม่ถาวร	
	2. ต้องมีกระบวนการผลิตที่เป็นสาระสำคัญ โดยมีการ แปรสภาพวัตถุดิบหลักเป็นผลิตภัณฑ์อย่างเพียงพอ เช่น มีการเปลี่ยนพิกัดศุลกากรอย่างน้อยในระดับ 4 หลัก เป็นต้น	
	3. กรณีมีขั้นตอนการขึ้นรูปขึ้นส่วนตามที่คณะกรรมการ เห็นชอบ	A4
	4. กรณีอื่น ๆ	B
3.6 กิจการผลิตยานยนต์ทั่วไป		B
3.7 กิจการผลิตรถจักรยานยนต์ (ยกเว้นที่มีความจุ ระบายออกสูบลต่ำกว่า 248 ซีซี)	1. ต้องมีการขึ้นรูปขึ้นส่วนของเครื่องยนต์ในประเทศ ดังนี้ Cylinder Head, Cylinder Block, Crankshaft, Crankcase, Camshaft และ Connecting Rod ไม่ว่าจะผลิตของตนเอง หรือของผู้ผลิตรายอื่น	
	1.1 การผลิตรถจักรยานยนต์ที่มีความจุระบายออกสูบล ตั้งแต่ 248 ซีซี ขึ้นไป แต่ต่ำกว่า 500 ซีซี ต้องมีการขึ้นรูปขึ้นส่วนไม่น้อยกว่า 4 ใน 6 ชิ้น	
	1.2 การผลิตรถจักรยานยนต์ที่มีความจุระบายออกสูบล ตั้งแต่ 500 ซีซี ขึ้นไป ต้องมีการขึ้นรูปขึ้นส่วน ไม่น้อยกว่า 2 ใน 6 ชิ้น	
	2. ต้องมีขั้นตอนการเชื่อมประกอบโครงรถและฟันสี ไม่ว่าจะดำเนินการเองหรือโดยผู้ผลิตรายอื่น	
	3. ต้องเสนอแผนการลงทุนผลิตชิ้นส่วน และการใช้ ชิ้นส่วน และต้องได้รับความเห็นชอบจากคณะกรรมการ สิทธิและประโยชน์	
	1. กรณีปฏิบัติตามเงื่อนไขข้อ 1 ข้อ 2 และข้อ 3	A3
	2. กรณีปฏิบัติตามเงื่อนไขข้อ 2 และข้อ 3	B

ประเภทกิจการ	เงื่อนไข	กลุ่มกิจการ และสิทธิ ประโยชน์
<p>3.8 กิจการผลิตรถยนต์ไฟฟ้า Battery Electric Vehicle (BEV), Plug-in Hybrid Electric Vehicle (PHEV), Hybrid Electric Vehicle (HEV) และแพลตฟอร์มสำหรับรถยนต์ไฟฟ้าแบบแบตเตอรี่ (BEV Platform)</p>	<ol style="list-style-type: none"> 1. ต้องเสนอเป็นแผนงานรวม (Package) ที่ประกอบด้วยโครงการผลิตรถยนต์ไฟฟ้าแบบ BEV และ/หรือแพลตฟอร์มสำหรับรถยนต์ไฟฟ้าแบบแบตเตอรี่ (BEV Platform) เป็นอย่างน้อย และโครงการผลิตแบตเตอรี่ไฟฟ้า ไม่ว่าจะเป็นอย่างน้อย และโครงการผลิตผลิตรายอื่น แผนการนำเข้าเครื่องจักรและติดตั้งแผนการผลิตรถยนต์ไฟฟ้า และ/หรือ แพลตฟอร์มสำหรับรถยนต์ไฟฟ้าแบบแบตเตอรี่ (BEV Platform) ในปี 1-3 แผนการผลิตหรือจัดหาชิ้นส่วนอื่น ๆ แผนการพัฒนาสถานีประจุไฟฟ้าหรือสถานีสลับเปลี่ยนแบตเตอรี่ไฟฟ้า (เฉพาะการผลิตรถยนต์ไฟฟ้าแบบแบตเตอรี่) แผนการจัดการแบตเตอรี่ใช้แล้ว และแผนการพัฒนาผู้ผลิตวัตถุดิบหรือชิ้นส่วนในประเทศ (Local Supplier) ที่มีผู้มีสัญชาติไทยถือหุ้นไม่น้อยกว่าร้อยละ 51 ในการฝึกอบรมด้านเทคโนโลยีและการให้ความช่วยเหลือทางเทคนิค 2. รถยนต์ไฟฟ้าที่จำหน่ายในประเทศต้องเป็นไปตามมาตรฐานและข้อกำหนด ดังนี้ <ol style="list-style-type: none"> 2.1 มาตรฐานความปลอดภัยของระบบส่งกำลังไฟฟ้าตามข้อกำหนด UN R100 2.2 มาตรฐานด้านความปลอดภัยเชิงป้องกันก่อนเกิดเหตุ (Active Safety) โดยจะต้องมีระบบ ABS และ ESC (UN R13H W/ABS & ESC) เป็นอย่างน้อย 2.3 มาตรฐานการป้องกันผู้โดยสารกรณีที่เกิดอุบัติเหตุจากการชนด้านหน้าและด้านข้าง (UN R94 & UN R95) 2.4 มาตรฐานด้านมลพิษระดับ Euro 5 ขึ้นไป (UN R83) (เฉพาะรถยนต์ไฟฟ้า HEV และ PHEV) 2.5 มาตรฐานและข้อกำหนดอื่น ๆ ตามที่กำหนดโดยหน่วยงานที่เกี่ยวข้อง เช่น สำนักงานมาตรฐานผลิตภัณฑ์อุตสาหกรรม และกรมการขนส่งทางบก เป็นต้น <p>ทั้งนี้ แพลตฟอร์มสำหรับรถยนต์ไฟฟ้าแบบแบตเตอรี่ (BEV Platform) ให้ยกเว้นเงื่อนไขมาตรฐานของผลิตภัณฑ์ในส่วนที่ไม่เกี่ยวข้อง เช่น มาตรฐานการป้องกันผู้โดยสารกรณีที่เกิดอุบัติเหตุจากการชนด้านหน้าและด้านข้าง (UN R94 & UN R95) เป็นต้น</p>	

ประเภทกิจการ	เงื่อนไข	กลุ่มกิจการ และสิทธิ ประโยชน์
	<p>3. แพลตฟอรม์ต้องประกอบด้วย Energy Storage System, Charging Module และ Front & Rear Axle Module</p> <p>4. ต้องเริ่มผลิตรถยนต์ไฟฟ้าทุกประเภท และ/หรือ แพลตฟอรม์สำหรับรถยนต์ไฟฟ้าแบบแบตเตอรี่ (BEV Platform) ตามที่ได้รับอนุมัติ โดยต้องมีการผลิตแบตเตอรี่ไฟฟ้าที่เริ่มจากขั้นตอนการนำ Cell มาเริ่มผลิต เช่น ผลิตเป็น Module หรือ Battery Pack เป็นต้น ภายใน 3 ปี นับจากวันออกบัตรส่งเสริม</p> <p>5. ต้องมีการผลิตชิ้นส่วนสำคัญเพิ่มเติมอย่างน้อยอีก 1 ชิ้น ใน 3 ชิ้น ดังนี้ Traction Motor ระบบบริหารจัดการแบตเตอรี่ (BMS) และระบบควบคุมการขับเคลื่อน ภายใน 3 ปี นับจากวันเริ่มผลิตรถยนต์ไฟฟ้า และ/หรือแพลตฟอรม์สำหรับรถยนต์ไฟฟ้าแบบแบตเตอรี่ (BEV Platform)</p> <p>6. เฉพาะรถยนต์ HEV และ PHEV ต้องมีการผลิตชิ้นส่วนเพิ่มเติมอย่างน้อยอีก 2 ชิ้น ตามประเภทกิจการ 3.5.4 กิจการผลิตอุปกรณ์สำหรับยานพาหนะไฟฟ้า ภายใน 3 ปี นับจากวันเริ่มผลิตรถยนต์ไฟฟ้า</p> <p>7. ไม่ให้ขยายเวลานำเข้าเครื่องจักร ยกเว้นกรณีมีเหตุอันสมควร</p> <p>8. กรณีขนาดการลงทุนไม่รวมค่าที่ดินและทุนหมุนเวียนของโครงการรวม (Package) ได้แก่ การผลิตรถยนต์ BEV และ/หรือแพลตฟอรม์สำหรับรถยนต์ไฟฟ้าแบบแบตเตอรี่ (BEV Platform) และการผลิตชิ้นส่วนสำคัญ (แบตเตอรี่ไฟฟ้า Traction Motor ระบบบริหารจัดการแบตเตอรี่ (BMS) และระบบควบคุมการขับเคลื่อน) ทั้งของตนเองและผู้ผลิตชิ้นส่วน (Suppliers) รวมกันไม่น้อยกว่า 5,000 ล้านบาท ให้ได้รับสิทธิและประโยชน์ ดังนี้</p> <ul style="list-style-type: none"> • สำหรับผลิตภัณฑ์รถยนต์ PHEV • สำหรับผลิตภัณฑ์รถยนต์ BEV และแพลตฟอรม์สำหรับรถยนต์ไฟฟ้าแบบแบตเตอรี่ (BEV Platform) และสามารถขอรับสิทธิและประโยชน์เพิ่มเติมตามมาตรการเสริมสร้างขีดความสามารถในการแข่งขันในการวิจัยและพัฒนาเทคโนโลยีและนวัตกรรม และ/หรือการฝึกอบรมด้านเทคโนโลยีขั้นสูงได้ตามหลักเกณฑ์ที่กำหนด 	<p>A4</p> <p>A2</p>

ประเภทกิจการ	เงื่อนไข	กลุ่มกิจการ และสิทธิ ประโยชน์
	<p>9. กรณีขนาดการลงทุนไม่รวมค่าที่ดินและทุนหมุนเวียนของโครงการรวม (Package) ได้แก่ การผลิตรถยนต์ BEV และ/หรือแพลตฟอร์มสำหรับรถยนต์ไฟฟ้าแบบแบตเตอรี่ (BEV Platform) และการผลิตชิ้นส่วนสำคัญ (แบตเตอรี่ไฟฟ้า Traction Motor ระบบบริหารจัดการแบตเตอรี่ (BMS) และระบบควบคุมการขับเคลื่อน) ทั้งของตนเองและผู้ผลิตชิ้นส่วน (Suppliers) รวมกันน้อยกว่า 5,000 ล้านบาท ให้ได้รับสิทธิและประโยชน์ดังนี้</p> <ul style="list-style-type: none"> • สำหรับผลิตภัณฑัรถยนต์ PHEV A4 • สำหรับผลิตภัณฑัรถยนต์ BEV และแพลตฟอร์มสำหรับรถยนต์ไฟฟ้าแบบแบตเตอรี่ (BEV Platform) A4 <p>สิทธิและประโยชน์เพิ่มเติม</p> <p>9.1 หากมีการผลิตชิ้นส่วนสำคัญสำหรับรถยนต์ BEV และ/หรือแพลตฟอร์มสำหรับรถยนต์ไฟฟ้าแบบแบตเตอรี่ (BEV Platform) ยกเว้นแบตเตอรี่ไฟฟ้า เพิ่มเติมจากข้อกำหนดพื้นฐานภายใน 3 ปี นับจากวันเริ่มผลิตรถยนต์ไฟฟ้าและ/หรือแพลตฟอร์มสำหรับรถยนต์ไฟฟ้าแบบแบตเตอรี่ (BEV Platform) ให้ได้รับยกเว้นภาษีเงินได้นิติบุคคลเพิ่มเติมขึ้นละ 1 ปี</p> <p>9.2 หากมีปริมาณการผลิตจริง (Actual Production) สำหรับรถยนต์ BEV และ/หรือแพลตฟอร์มสำหรับรถยนต์ไฟฟ้าแบบแบตเตอรี่ (BEV Platform) มากกว่า 10,000 คัน (หน่วย) ต่อปีในปีใดปีหนึ่ง ภายใน 3 ปี นับจากวันเริ่มผลิตรถยนต์ไฟฟ้า และ/หรือแพลตฟอร์มสำหรับรถยนต์ไฟฟ้าแบบแบตเตอรี่ (BEV Platform) ให้ได้รับยกเว้นภาษีเงินได้นิติบุคคลเพิ่มเติม 1 ปี</p> <p>9.3 สามารถยื่นขอรับสิทธิและประโยชน์เพิ่มเติมตามมาตรการเสริมสร้างขีดความสามารถในการแข่งขันในประเภทการวิจัยและพัฒนาเทคโนโลยีและนวัตกรรม และ/หรือการฝึกอบรมด้านเทคโนโลยีขั้นสูงได้ ตามหลักเกณฑ์ที่กำหนด</p>	

ประเภทกิจการ	เงื่อนไข	กลุ่มกิจการ และสิทธิประโยชน์
	<p>10. ไม่ให้ได้รับสิทธิและประโยชน์เพิ่มเติมเพื่อพัฒนาพื้นที่อุตสาหกรรม</p> <p>11. กรณีผู้ได้รับส่งเสริมในกิจการผลิตรถยนต์ประหยัดพลังงานมาตรฐานสากล (Eco-car) ให้สามารถนับปริมาณรถยนต์ไฟฟ้าทุกประเภทภายใต้โครงการเป็นปริมาณการผลิตจริง (Actual Production) ของกิจการผลิตรถยนต์ประหยัดพลังงานมาตรฐานสากลได้ ทั้งนี้ สำหรับรถยนต์ที่ผลิตเพื่อตลาดในประเทศ จะต้องมีความสัมพันธ์ด้านสิ่งแวดล้อมตามเงื่อนไขที่กำหนดไว้ในกิจการผลิตรถยนต์ประหยัดพลังงานมาตรฐานสากล</p>	
3.9 กิจการผลิตรถจักรยานยนต์ไฟฟ้าแบบแบตเตอรี่	<ol style="list-style-type: none"> 1. ต้องเสนอเป็นแผนงานรวม (Package) ที่ประกอบด้วยโครงการผลิตรถจักรยานยนต์ไฟฟ้าแบบแบตเตอรี่ และโครงการผลิตแบตเตอรี่ไฟฟ้า ไม่ว่าจะ เป็นของตนเองหรือของผู้ผลิตรายอื่น แผนการนำเข้าเครื่องจักรและติดตั้ง แผนการผลิตรถจักรยานยนต์ไฟฟ้าในปีที่ 1-3 แผนการผลิตหรือจัดหาชิ้นส่วนอื่น ๆ แผนการพัฒนาศถานีประจุไฟฟ้าหรือสถานีสับเปลี่ยนแบตเตอรี่ไฟฟ้า แผนการจัดการแบตเตอรี่ใช้แล้ว และแผนการพัฒนาผู้ผลิตวัตถุดิบหรือชิ้นส่วนในประเทศ (Local Supplier) ที่มีผู้มีสัญชาติไทยถือหุ้นไม่น้อยกว่าร้อยละ 51 ในการฝึกอบรมด้านเทคโนโลยีและการให้ความช่วยเหลือทางเทคนิค 2. ต้องมีการผลิตรถจักรยานยนต์ไฟฟ้าแบบแบตเตอรี่ และการผลิตแบตเตอรี่ไฟฟ้าภายใน 3 ปี นับจากวันออกบัตรส่งเสริม 3. รถจักรยานยนต์ไฟฟ้าแบบแบตเตอรี่ที่จำหน่ายในประเทศต้องเป็นไปตามมาตรฐานและข้อกำหนดดังต่อไปนี้ <ol style="list-style-type: none"> 3.1 มาตรฐานความปลอดภัยของระบบส่งกำลังไฟฟ้าตามข้อกำหนด UN R136 3.2 มาตรฐานยางล้อตามข้อกำหนด มอก.2720 หรือ UN R75 3.3 มาตรฐานระบบเบรก ABS หรือ CBS ตามข้อกำหนด UN R78 3.4 มาตรฐานและข้อกำหนดอื่น ๆ ตามที่กำหนดโดยหน่วยงานที่เกี่ยวข้อง เช่น สำนักงานมาตรฐานผลิตภัณฑ์อุตสาหกรรม กรมการขนส่งทางบก เป็นต้น 	A4

ประเภทกิจการ	เงื่อนไข	กลุ่มกิจการ และสิทธิ ประโยชน์
	<ol style="list-style-type: none"> 4. ไม่ให้ขยายเวลานำเข้าเครื่องจักร ยกเว้นกรณีมีเหตุอันสมควร 5. สิทธิและประโยชน์เพิ่มเติม <ol style="list-style-type: none"> 5.1 หากมีการผลิตแบตเตอรี่ไฟฟ้าที่เริ่มจากขั้นตอนการนำ Cell มาเริ่มผลิต เช่น ผลิตเป็น Module หรือ Battery Pack เป็นต้น ภายใน 3 ปี นับจากวันออกบัตรส่งเสริม ให้ได้รับยกเว้นภาษีเงินได้นิติบุคคลเพิ่มเติม 1 ปี 5.2 หากมีการผลิตชิ้นส่วนสำคัญอื่นๆ เพิ่มเติม ได้แก่ Traction Motor ระบบบริหารจัดการแบตเตอรี่ (BMS) และระบบควบคุมการขับเคลื่อน ภายใน 3 ปี นับจากวันออกบัตรส่งเสริม ให้ได้รับยกเว้นภาษีเงินได้นิติบุคคลเพิ่มเติม 1 ปี 5.3 สามารถยื่นขอรับสิทธิและประโยชน์เพิ่มเติมตามมาตรการส่งเสริมสร้างขีดความสามารถในการแข่งขันในการวิจัยและพัฒนาเทคโนโลยีและนวัตกรรม และ/หรือการฝึกอบรมด้านเทคโนโลยีขั้นสูงได้ ตามหลักเกณฑ์ที่กำหนด 6. ไม่ให้ได้รับสิทธิและประโยชน์เพิ่มเติมเพื่อพัฒนาพื้นที่อุตสาหกรรม 	
3.10 กิจการผลิตรถสามล้อไฟฟ้าแบบแบตเตอรี่ และแพลตฟอร์มสำหรับรถสามล้อไฟฟ้าแบบแบตเตอรี่	<ol style="list-style-type: none"> 1. ต้องเสนอเป็นแผนงานรวม (Package) ที่ประกอบด้วยโครงการผลิตรถสามล้อไฟฟ้าแบบแบตเตอรี่ และ/หรือแพลตฟอร์มสำหรับรถสามล้อไฟฟ้าแบบแบตเตอรี่ และโครงการผลิตแบตเตอรี่ไฟฟ้าไม่ว่าจะเป็นของตนเองหรือของผู้ผลิตรายอื่น แผนการนำเข้าเครื่องจักรและติดตั้งแผนความเชื่อมโยงสถานีประจุไฟฟ้าหรือสถานีสับเปลี่ยนแบตเตอรี่ไฟฟ้า (เฉพาะการผลิตรถสามล้อไฟฟ้าแบบแบตเตอรี่) แผนการผลิตรถสามล้อไฟฟ้าแบบแบตเตอรี่ และ/หรือแพลตฟอร์มสำหรับรถสามล้อไฟฟ้าแบบแบตเตอรี่ ในปี 1-3 แผนการผลิตหรือจัดหาชิ้นส่วนอื่นๆ แผนการจัดการแบตเตอรี่ใช้แล้ว และแผนการพัฒนาผู้ผลิตวัตถุดิบหรือชิ้นส่วนในประเทศ (Local Supplier) ที่มีผู้มีสัญชาติไทยถือหุ้นไม่น้อยกว่าร้อยละ 51 ในการฝึกอบรมด้านเทคโนโลยีและการให้ความช่วยเหลือทางเทคนิค 2. แพลตฟอร์มต้องประกอบด้วย Energy Storage System, Charging Module และ Front & Rear Axle Module 3. ต้องมีการผลิตรถสามล้อไฟฟ้าแบบแบตเตอรี่ และ/หรือแพลตฟอร์มสำหรับรถสามล้อไฟฟ้าแบบแบตเตอรี่ และการผลิตแบตเตอรี่ไฟฟ้า ภายใน 3 ปี นับจากวันออกบัตรส่งเสริม 	A4

ประเภทกิจการ	เงื่อนไข	กลุ่มกิจการ และสิทธิ ประโยชน์
	<p>4. รถสามล้อไฟฟ้าแบบแบตเตอรี่และแพลตฟอร์มสำหรับรถสามล้อไฟฟ้าแบบแบตเตอรี่ที่จำหน่ายในประเทศต้องเป็นไปตามมาตรฐานและข้อกำหนดดังนี้</p> <p>4.1 มาตรฐานความปลอดภัยของระบบส่งกำลังไฟฟ้าตามข้อกำหนด UN R136</p> <p>4.2 มาตรฐานและข้อกำหนดอื่นๆ ตามที่กำหนดโดยหน่วยงานที่เกี่ยวข้อง เช่น สำนักงานมาตรฐานผลิตภัณฑ์อุตสาหกรรม และกรมการขนส่งทางบก เป็นต้น</p> <p>5. ไม่ให้ขยายเวลานำเข้าเครื่องจักร ยกเว้นกรณีมีเหตุอันสมควร</p> <p>6. สิทธิและประโยชน์เพิ่มเติม</p> <p>6.1 หากมีการผลิตแบตเตอรี่ไฟฟ้าที่เริ่มจากขั้นตอนการนำ Cell มาเริ่มผลิต เช่น ผลิตเป็น Module หรือ Battery Pack เป็นต้น ภายใน 3 ปี นับจากวันออกบัตรส่งเสริม ให้ได้รับยกเว้นภาษีเงินได้นิติบุคคลเพิ่มเติม 1 ปี</p> <p>6.2 หากมีการผลิตชิ้นส่วนสำคัญอื่นๆ เพิ่มเติม ได้แก่ Traction Motor ระบบบริหารจัดการแบตเตอรี่ (BMS) และระบบควบคุมการขับเคลื่อน ภายใน 3 ปี นับจากวันออกบัตรส่งเสริม ให้ได้รับยกเว้นภาษีเงินได้นิติบุคคลเพิ่มเติมขึ้นละ 1 ปี</p> <p>6.3 สามารถยื่นขอรับสิทธิและประโยชน์เพิ่มเติมตามมาตรการเสริมสร้างขีดความสามารถในการแข่งขันในการวิจัยและพัฒนาเทคโนโลยีและนวัตกรรมได้ และ/หรือการฝึกอบรมด้านเทคโนโลยีขั้นสูงได้ ตามหลักเกณฑ์ที่กำหนด</p> <p>7. ไม่ให้ได้รับสิทธิและประโยชน์เพิ่มเติมเพื่อพัฒนาพื้นที่อุตสาหกรรม</p>	

ประเภทกิจการ	เงื่อนไข	กลุ่มกิจการ และสิทธิประโยชน์
3.11 กิจการผลิตรถโดยสารไฟฟ้าและรถบรรทุกไฟฟ้าแบบแบตเตอรี่ และแพลตฟอร์มสำหรับรถโดยสารไฟฟ้าและรถบรรทุกไฟฟ้าแบบแบตเตอรี่	<ol style="list-style-type: none"> 1. ต้องเสนอเป็นแผนงานรวม (Package) ที่ประกอบด้วยโครงการผลิตรถโดยสารไฟฟ้าหรือรถบรรทุกไฟฟ้าแบบแบตเตอรี่ และ/หรือแพลตฟอร์มสำหรับรถโดยสารไฟฟ้าหรือรถบรรทุกไฟฟ้าแบบแบตเตอรี่ และโครงการผลิตแบตเตอรี่ไฟฟ้าไม่ว่าจะเป็นของตนเองหรือของผู้ผลิตรายอื่น แผนการนำเข้าเครื่องจักรและติดตั้งแผนการผลิตรถโดยสารไฟฟ้าและรถบรรทุกไฟฟ้าแบบแบตเตอรี่ และ/หรือแพลตฟอร์มสำหรับรถโดยสารไฟฟ้าหรือรถบรรทุกไฟฟ้าแบบแบตเตอรี่ในปีที่ 1-3 แผนการผลิตหรือจัดหาชิ้นส่วนอื่น ๆ แผนการพัฒนาศถานีประจุไฟฟ้าหรือสถานีสับเปลี่ยนแบตเตอรี่ไฟฟ้า (เฉพาะการผลิตรถโดยสารไฟฟ้าและรถบรรทุกไฟฟ้าแบบแบตเตอรี่) แผนการจัดการแบตเตอรี่ใช้แล้ว และแผนการพัฒนาผู้ผลิตวัตถุดิบหรือชิ้นส่วนในประเทศ (Local Supplier) ที่มีผู้มีสัญชาติไทยถือหุ้นไม่น้อยกว่าร้อยละ 51 ในการฝึกอบรมด้านเทคโนโลยีและการให้ความช่วยเหลือทางเทคนิค 2. แพลตฟอร์มต้องประกอบด้วย Energy Storage System, Charging Module และ Front & Rear Axle Module 3. ต้องมีการผลิตรถโดยสารไฟฟ้าหรือรถบรรทุกไฟฟ้าแบบแบตเตอรี่ และ/หรือแพลตฟอร์มสำหรับรถโดยสารไฟฟ้าหรือรถบรรทุกไฟฟ้าแบบแบตเตอรี่ และการผลิตแบตเตอรี่ไฟฟ้าภายใน 3 ปี นับจากวันออกบัตรส่งเสริม 4. รถโดยสารไฟฟ้าหรือรถบรรทุกไฟฟ้าแบบแบตเตอรี่ และแพลตฟอร์มสำหรับรถโดยสารไฟฟ้าหรือรถบรรทุกไฟฟ้าแบบแบตเตอรี่ที่จำหน่ายในประเทศต้องเป็นไปตามมาตรฐานและข้อกำหนด ดังต่อไปนี้ <ol style="list-style-type: none"> 4.1 มาตรฐานความปลอดภัยของระบบส่งกำลังไฟฟ้าตามข้อกำหนด UN R100 4.2 มาตรฐานและข้อกำหนดอื่นๆ ตามที่กำหนดโดยหน่วยงานที่เกี่ยวข้อง เช่น สำนักงานมาตรฐานผลิตภัณฑ์อุตสาหกรรม และกรมการขนส่งทางบก เป็นต้น 5. ไม่ให้ขยายเวลานำเข้าเครื่องจักร ยกเว้นกรณีมีเหตุอันสมควร 	A4

ประเภทกิจการ	เงื่อนไข	กลุ่มกิจการ และสิทธิประโยชน์
	<p>6. สิทธิและประโยชน์เพิ่มเติม</p> <p>6.1 หากมีการผลิตแบตเตอรี่ไฟฟ้าที่เริ่มจากขั้นตอนการนำ Cell มาเริ่มผลิต เช่น ผลิตเป็น Module หรือ Battery Pack เป็นต้น ภายใน 3 ปี นับจากวันออกบัตรส่งเสริม ให้ได้รับยกเว้นภาษีเงินได้นิติบุคคลเพิ่มเติม 1 ปี</p> <p>6.2 หากมีการผลิตชิ้นส่วนสำคัญอื่นๆ เพิ่มเติม ได้แก่ Traction Motor ระบบบริหารจัดการแบตเตอรี่ (BMS) และระบบควบคุมการขับเคลื่อน ภายใน 3 ปี นับจากวันออกบัตรส่งเสริม ให้ได้รับยกเว้นภาษีเงินได้นิติบุคคลเพิ่มเติมขึ้นละ 1 ปี</p> <p>6.3 สามารถยื่นขอรับสิทธิและประโยชน์เพิ่มเติมตามมาตรการเสริมสร้างขีดความสามารถในการแข่งขันในการวิจัยและพัฒนาเทคโนโลยีและนวัตกรรมได้ และ/หรือการฝึกอบรมด้านเทคโนโลยีขั้นสูงได้ ตามหลักเกณฑ์ที่กำหนด</p> <p>7. ไม่ให้ได้รับสิทธิและประโยชน์เพิ่มเติมเพื่อพัฒนาพื้นที่อุตสาหกรรม</p>	
3.12 กิจการผลิตรถจักรยานไฟฟ้า (Electric Bicycle หรือ E-Bike)	<p>1. ต้องเสนอเป็นแผนงานรวม (Package) ที่ประกอบด้วย (1) โครงการผลิตรถจักรยานไฟฟ้า (2) โครงการผลิตแบตเตอรี่ไฟฟ้าไม่ว่าจะเป็นของตนเองหรือของผู้ผลิตรายอื่น และ (3) แผนการจัดการแบตเตอรี่ใช้แล้ว</p> <p>2. ต้องมีการผลิตรถจักรยานไฟฟ้าและการผลิตแบตเตอรี่ไฟฟ้าภายใน 3 ปี นับจากวันออกบัตรส่งเสริม</p> <p>3. ต้องใช้โครงรถจักรยานไฟฟ้าจากวัสดุน้ำหนักเบา เช่น Aluminium Alloy, Chromium-Molybdenum Alloy Steel, Titanium Alloy และ Carbon Fiber เป็นต้น</p> <p>4. รถจักรยานไฟฟ้าที่ผลิตตามโครงการต้องเป็นไปตามมาตรฐาน EN15194 หรือเทียบเท่า</p> <p>5. แบตเตอรี่ที่ใช้กับรถจักรยานไฟฟ้าจะต้องเป็นเทคโนโลยีที่เป็นมิตรต่อสิ่งแวดล้อม</p> <p>6. อนุญาตให้ผลิตรถจักรยานร่วมกับรถจักรยานไฟฟ้าในโครงการได้ แต่รถจักรยานจะไม่ให้ได้รับสิทธิและประโยชน์ยกเว้นภาษีเงินได้นิติบุคคล</p> <p>7. ไม่ให้ขยายเวลานำเข้าเครื่องจักร ยกเว้นกรณีมีเหตุอันสมควร</p>	A4

ประเภทกิจการ	เงื่อนไข	กลุ่มกิจการ และสิทธิ ประโยชน์
	<p>8. สิทธิและประโยชน์เพิ่มเติม</p> <p>8.1 หากมีการผลิต Traction Motor ภายใน 3 ปี นับจากวันออกบัตรส่งเสริม ให้ได้รับยกเว้นภาษีเงินได้นิติบุคคลเพิ่มเติม 1 ปี</p> <p>8.2 หากมีการผลิตโครงรถจักรยานไฟฟ้าจากวัสดุน้ำหนักเบาภายใน 3 ปี นับจากวันออกบัตรส่งเสริม ให้ได้รับยกเว้นภาษีเงินได้นิติบุคคลเพิ่มเติม 1 ปี</p> <p>8.3 สามารถยื่นขอรับสิทธิและประโยชน์เพิ่มเติมตามมาตรการเสริมสร้างขีดความสามารถในการแข่งขันในการวิจัยและพัฒนาเทคโนโลยีและนวัตกรรมได้ ตามหลักเกณฑ์ที่กำหนด</p> <p>9. ไม่ให้ได้รับสิทธิและประโยชน์เพิ่มเติมเพื่อพัฒนาพื้นที่อุตสาหกรรม</p>	
<p>3.13 กิจการผลิตยานยนต์ไฟฟ้าพลังงานเซลล์เชื้อเพลิง (Fuel Cell Electric Vehicles : FCEV) และอุปกรณ์สำหรับระบบเซลล์เชื้อเพลิง (Fuel Cell System)</p> <p>3.13.1 กิจการผลิตยานยนต์ไฟฟ้าพลังงานเซลล์เชื้อเพลิง (Fuel Cell Electric Vehicles : FCEV)</p> <p>3.13.2 กิจการผลิตอุปกรณ์สำหรับระบบเซลล์เชื้อเพลิง (Fuel Cell System)</p>	<p>กรณีการผลิตยานยนต์ไฟฟ้าพลังงานเซลล์เชื้อเพลิง (Fuel Cell Electric Vehicles : FCEV) ต้องเสนอเป็นแผนงานรวม (Package) ที่ประกอบด้วย โครงการผลิตยานยนต์ไฟฟ้าพลังงานเซลล์เชื้อเพลิง (Fuel Cell Electric Vehicles หรือ FCEV) และโครงการผลิตเซลล์เชื้อเพลิง (Fuel Cell) ไม่ว่าจะผลิตของตนเองหรือของผู้ผลิตรายอื่น แผนการนำเข้าเครื่องจักรและติดตั้ง แผนการผลิตในปีที่ 1-3 แผนการผลิตหรือจัดหาชิ้นส่วนอื่นๆ แผนการพัฒนาสถานีเติมก๊าซไฮโดรเจน (Hydrogen Fueling Station) แผนการจัดการแบตเตอรี่ใช้แล้ว และแผนการพัฒนาผู้ผลิตวัตถุดิบหรือชิ้นส่วนในประเทศ (Local Supplier) ที่มีผู้มีสัญชาติไทยถือหุ้นไม่น้อยกว่าร้อยละ 51 ในการฝึกอบรมด้านเทคโนโลยีและการให้ความช่วยเหลือทางเทคนิค</p>	<p>A2</p> <p>A2</p>
<p>3.14 กิจการผลิตเซลล์เชื้อเพลิง (Fuel Cell) และชิ้นส่วน</p>		<p>A2</p>

ประเภทกิจการ	เงื่อนไข	กลุ่มกิจการและสิทธิประโยชน์
3.15 กิจการต่อเรือหรือซ่อมเรือ 3.15.1 กิจการต่อเรือหรือซ่อมเรือ ขนาดตั้งแต่ 500 ตันกรอส 3.15.2 กิจการต่อเรือหรือซ่อมเรือ ขนาดต่ำกว่า 500 ตันกรอส (เฉพาะเรือโลหะ หรือไฟเบอร์กลาสที่มีการติดตั้งเครื่องยนต์ หรือระบบขับเคลื่อน และอุปกรณ์)	ต้องได้รับใบรับรองระบบคุณภาพตามมาตรฐาน ISO 14000 ภายใน 2 ปี นับแต่วันครบเปิดดำเนินการ ต้องได้รับใบรับรองระบบคุณภาพตามมาตรฐาน ISO 14000 ภายใน 2 ปี นับแต่วันครบเปิดดำเนินการ	A2 A2
3.16 กิจการผลิตและ/หรือซ่อมรถไฟ ชิ้นส่วนหรืออุปกรณ์สำหรับระบบราง 3.16.1 กิจการผลิตขบวนรถ และ/หรือตู้รถ เช่น ตู้รถโดยสาร ตู้สินค้า เป็นต้น 3.16.1.1 กิจการผลิตขบวนรถและ/หรือตู้รถ เช่น ตู้รถโดยสาร ตู้สินค้า เป็นต้น ที่มีการออกแบบทางวิศวกรรม 3.16.1.2 กิจการผลิตขบวนรถและ/หรือตู้รถ เช่น ตู้รถโดยสาร ตู้สินค้า เป็นต้น 3.16.2 กิจการซ่อมรถไฟหรือชิ้นส่วนหรืออุปกรณ์สำหรับระบบราง 3.16.3 กิจการผลิตชิ้นส่วนหรืออุปกรณ์สำหรับระบบราง	1. ต้องมีขั้นตอนการออกแบบทางวิศวกรรม 2. ต้องเป็นไปตามมาตรฐานสากลหรือข้อกำหนดของหน่วยงานภาครัฐที่เกี่ยวข้อง ต้องเป็นไปตามมาตรฐานสากลหรือข้อกำหนดของหน่วยงานภาครัฐที่เกี่ยวข้อง ต้องมีการซ่อมบำรุงหนัก (Overhaul) และ/หรือการซ่อมแซม (Repair) ที่ใช้เทคโนโลยีขั้นสูง 1. ต้องมีกรรมวิธีการผลิตตามที่คณะกรรมการเห็นชอบ 2. ต้องเป็นการผลิตชิ้นส่วนหรืออุปกรณ์สำหรับระบบราง ได้แก่ 1) โครงสร้างหลัก 2) ตู้โดยสาร 3) ห้องควบคุมรถและอุปกรณ์ 4) โป้กี้ 5) ระบบห้ามล้อและ/หรือชิ้นส่วนสำคัญ 6) อุปกรณ์เชื่อมต่อตู้โดยสาร 7) ระบบปรับอากาศและระบายอากาศและ/หรือชิ้นส่วนสำคัญ 8) ระบบผลิตและจ่ายลมและ/หรือชิ้นส่วนสำคัญ 9) ระบบประตูโดยสาร และ/หรือชิ้นส่วนสำคัญ 10) ระบบส่องสว่างของรถ และ/หรือชิ้นส่วนสำคัญ 11) ระบบสื่อสารและฝ้าสังเกตการณ์ และ/หรือชิ้นส่วนสำคัญ 12) ระบบควบคุมและอัตโนมัติสัญญาณ และ/หรือชิ้นส่วนสำคัญ 13) ระบบไฟฟ้าและระบบจ่ายไฟ และ/หรือชิ้นส่วนสำคัญ 14) รางหรือชิ้นส่วนราง	A1 A2 A3 (ไม่กำหนดวงเงินยกเว้นภาษีเงินได้นิติบุคคล) A2

ประเภทกิจการ	เงื่อนไข	กลุ่มกิจการ และสิทธิ ประโยชน์
<p>3.17 กิจการสถานีบริการอัดประจุไฟฟ้า (Charging Station) และสถานีบริการสับเปลี่ยนแบตเตอรี่ (Battery Swapping Station) สำหรับยานพาหนะไฟฟ้า</p> <p>3.17.1 กิจการสถานีบริการอัดประจุไฟฟ้า (Charging Station)</p>	<ol style="list-style-type: none"> 1. ต้องเสนอแผนการจัดหาอุปกรณ์และชิ้นส่วน 2. ต้องเสนอแผนพัฒนาระบบอัดประจุไฟฟ้าอัจฉริยะ (EV Smart Charging System) หรือแผนการเชื่อมโยงระบบอัดประจุไฟฟ้าเข้ากับแพลตฟอร์มบูรณาการหรือแพลตฟอร์มส่วนกลางสำหรับบริหารจัดการเครือข่ายระบบอัดประจุไฟฟ้า 3. ต้องปฏิบัติตามกฎหมายหรือข้อกำหนดด้านมาตรฐานและความปลอดภัยของหน่วยงานที่เกี่ยวข้อง เช่น กระทรวงพลังงาน การไฟฟ้านครหลวง การไฟฟ้าส่วนภูมิภาค และกระทรวงอุตสาหกรรม เป็นต้น 4. ให้ได้รับสิทธิและประโยชน์ ดังนี้ <ul style="list-style-type: none"> • กรณีที่มีหัวจ่ายประจุไฟฟ้าไม่น้อยกว่า 40 หัวจ่าย โดยเป็นประเภท Quick Charge ซึ่งหมายถึงแบบจ่ายไฟฟ้ากระแสตรง (DC) ไม่น้อยกว่า ร้อยละ 25 • กรณีอื่นๆ 	<p>A3</p> <p>A4</p>
<p>3.17.2 กิจการสถานีบริการสับเปลี่ยนแบตเตอรี่ (Battery Swapping Station)</p>	<ol style="list-style-type: none"> 1. ต้องเสนอแผนการจัดหาอุปกรณ์และชิ้นส่วน 2. ต้องเสนอแผนพัฒนาระบบอัดประจุไฟฟ้าอัจฉริยะ (EV Smart Charging System) หรือแผนการเชื่อมโยงระบบอัดประจุไฟฟ้าเข้ากับแพลตฟอร์มบูรณาการหรือแพลตฟอร์มส่วนกลางสำหรับบริหารจัดการเครือข่ายระบบอัดประจุไฟฟ้า 3. ต้องปฏิบัติตามกฎหมายหรือข้อกำหนดด้านมาตรฐานและความปลอดภัยของหน่วยงานที่เกี่ยวข้อง เช่น กระทรวงพลังงาน การไฟฟ้านครหลวง การไฟฟ้าส่วนภูมิภาค และกระทรวงอุตสาหกรรม เป็นต้น 4. ไม่ให้ได้รับสิทธิและประโยชน์ตามมาตรา 28 สำหรับแบตเตอรี่ 	<p>A3</p>

ประเภทกิจการ	เงื่อนไข	กลุ่มกิจการ และสิทธิ ประโยชน์
อุตสาหกรรมอากาศยานและอวกาศ		
3.18 กิจการด้านอากาศยานและอวกาศ		
3.18.1 กิจการผลิตและซ่อมแซมอากาศยาน อุปกรณ์ หรือชิ้นส่วน		
3.18.1.1 กิจการผลิตอากาศยานหรือชิ้นส่วน	ต้องเป็นการผลิตอากาศยานหรือชิ้นส่วน เช่น ลำตัว อากาศยาน ชิ้นส่วนประกอบสำคัญของอากาศยาน บริภัณฑ์และชิ้นส่วนอื่นๆ เป็นต้น	A1
3.18.1.2 กิจการผลิตเครื่องใช้หรืออุปกรณ์ ภายในอากาศยาน	ต้องเป็นการผลิตเครื่องใช้ หรืออุปกรณ์ภายในอากาศยาน เช่น เก้าอี้ ชูชีพ รัดเข็ม หรืออุปกรณ์ประกอบอาหาร เป็นต้น แต่ไม่รวมถึงการผลิตเครื่องใช้หรือวัสดุสิ้นเปลือง และหมุนเวียน	A3
3.18.1.3 กิจการซ่อมอากาศยานหรือ ชิ้นส่วน	ให้ได้รับสิทธิและประโยชน์ลดหย่อนอากรขาเข้าวัตถุดิบ และวัสดุจำเป็นตามมาตรา 30 ในอัตราร้อยละ 90 สำหรับชิ้นส่วนหรือวัตถุดิบที่ไม่มีการผลิตในประเทศ เป็นระยะเวลา 5 ปี ทั้งนี้ จะอนุมัติให้คราวละ 1 ปี นับจากวันที่นำเข้าวัตถุดิบครั้งแรก	A2
3.18.1.4 กิจการซ่อมเครื่องใช้หรืออุปกรณ์ ภายในอากาศยาน	ไม่ให้การส่งเสริมการซ่อมเครื่องใช้หรือวัสดุสิ้นเปลือง และหมุนเวียน	A4
3.18.1.5 กิจการผลิตอุปกรณ์ซ่อมบำรุง และงานบริการภาคพื้น (Ground Support Equipment)	<ol style="list-style-type: none"> 1. ไม่ให้การส่งเสริมการผลิตรถโดยสารเคลื่อนย้าย ผู้โดยสาร (Bus or Passenger Transport Vehicles) รถเข็นสัมภาระในสนามบิน (Airport Trolley) สายรัด (Aviation Belt) และกระบะรองสัมภาระ (Air Transport Aviation Freight Pallet) 2. กรณีมีขั้นตอนการขึ้นรูปชิ้นส่วนและ/หรือ การออกแบบทางวิศวกรรมเองในโครงการ 3. กรณีมีขั้นตอนการประกอบตามที่คณะกรรมการ เห็นชอบ 	A3 A4
3.18.2 กิจการผลิตอุปกรณ์การออกแบบและพัฒนา เกี่ยวกับอวกาศ และการให้บริการเกี่ยวกับ อวกาศ		
3.18.2.1 กิจการผลิตอุปกรณ์เกี่ยวกับอวกาศ	<ol style="list-style-type: none"> 1. ต้องเป็นการผลิตอุปกรณ์เกี่ยวกับอวกาศ เช่น ยานอวกาศ ดาวเทียม ระบบขับเคลื่อนจรวดนำส่ง และยานอวกาศ เป็นต้น 2. ให้ได้รับสิทธิและประโยชน์ลดหย่อนอากรขาเข้า วัตถุดิบและวัสดุจำเป็นตามมาตรา 30 ในอัตรา ร้อยละ 90 สำหรับชิ้นส่วนหรือวัตถุดิบที่ไม่ มีการผลิตในประเทศ เป็นระยะเวลา 5 ปี ทั้งนี้ จะอนุมัติ ให้คราวละ 1 ปี นับจากวันที่นำเข้าวัตถุดิบครั้งแรก 	A1

ประเภทกิจการ	เงื่อนไข	กลุ่มกิจการ และสิทธิ ประโยชน์
3.18.2.2 กิจการผลิตชิ้นส่วน Mechanical Parts และ/หรือ Electronic Parts สำหรับดาวเทียมหรือวัตถุอวกาศ รูปแบบต่างๆ		A2
3.18.2.3 กิจการการออกแบบและพัฒนา ระบบ หรือซอฟต์แวร์ที่เกี่ยวข้องกับ ดาวเทียม และสถานีภาคพื้นดิน	ต้องเป็นการออกแบบและพัฒนา ระบบหรือซอฟต์แวร์ เช่น ระบบหรือซอฟต์แวร์สำหรับแพลตฟอร์มดาวเทียม ระบบสัมภาระ (Payload) ระบบค้นหา ระบบป้องกัน ขยะอวกาศ (Space Debris) และระบบนำทางในอวกาศ เป็นต้น	A1
3.18.2.4 กิจการบริการนำส่งวัตถุสู่อวกาศ (Launching Services) หรือกิจการ ผลิตระบบควบคุมภารกิจนำส่ง		A1
3.18.2.5 กิจการสนับสนุนเกี่ยวกับอวกาศ	ต้องเป็นกิจการสนับสนุนเกี่ยวกับอวกาศ เช่น ห้องปฏิบัติการเพื่อการทดสอบดาวเทียมและวัตถุอวกาศ และ/หรือ การรับรองมาตรฐานชิ้นส่วน เป็นต้น	A2
อุตสาหกรรมป้องกันประเทศ		
3.19 กิจการผลิตยานพาหนะและระบบอาวุธเพื่อ การป้องกันประเทศ และชิ้นส่วน และ/หรือซ่อม	<ol style="list-style-type: none"> 1. ต้องเป็นการผลิตยานพาหนะและระบบอาวุธเพื่อ การป้องกันประเทศ ได้แก่ รถถัง รถเกราะ ยาน พาหนะรบ หรือยานพาหนะช่วยรบ 2. ต้องได้รับการรับรองว่าผ่านการทดสอบหรือได้ มาตรฐานผลิตภัณฑ์ที่เห็นชอบโดยหน่วยงาน ภายใต้กระทรวงกลาโหม หรือสถาบันเทคโนโลยี ป้องกันประเทศ 3. กรณีซ่อม ต้องเป็นการซ่อมบำรุงหนัก หรือการ ซ่อมแซมที่ใช้เทคโนโลยีขั้นสูง ทั้งนี้ ต้องเป็นไป ตามมาตรฐานที่เห็นชอบโดยหน่วยงานภายใต้ กระทรวงกลาโหมหรือสถาบันเทคโนโลยีป้องกัน ประเทศ 	A2

ประเภทกิจการ	เงื่อนไข	กลุ่มกิจการ และสิทธิ ประโยชน์
<p>3.20 กิจการผลิตยานไร้คนขับ (Unmanned System) เพื่อการป้องกันประเทศและขึ้นส่วน และ/หรือการซ่อม</p> <p>3.20.1 กิจการผลิตยานภาคพื้นไร้คนขับ (Unmanned Ground System: UGS) และขึ้นส่วน และ/หรือซ่อม</p>	<ol style="list-style-type: none"> 1. ต้องเป็นการผลิตยานภาคพื้นไร้คนขับ (Unmanned Ground System: UGS) เช่น ยานภาคพื้นไร้คนขับ (Unmanned Ground Vehicle: UGV) หุ่นยนต์สำหรับการปฏิบัติการทางทหาร และหุ่นยนต์ขนาดจิ๋ว เป็นต้น 2. ต้องเป็นการผลิตชิ้นส่วนยานไร้คนขับ (Unmanned System) เช่น ตัวโครงสร้างหลัก แขนกล มือจับ ระบบติดต่อสื่อสาร ระบบกล้อง ระบบสมองกล ระบบไฟฟ้า และแบตเตอรี่ เป็นต้น 3. กรณีซ่อม ต้องเป็นการซ่อมบำรุงหนักหรือการซ่อมแซมที่ใช้เทคโนโลยีขั้นสูง ทั้งนี้ ต้องเป็นไปตามมาตรฐานที่เห็นชอบโดยหน่วยงานภายใต้กระทรวงกลาโหมหรือสถาบันเทคโนโลยีป้องกันประเทศ 4. ต้องได้รับการรับรองว่าผ่านการทดสอบหรือได้มาตรฐานผลิตภัณฑ์ที่เห็นชอบโดยหน่วยงานภายใต้กระทรวงกลาโหม หรือสถาบันเทคโนโลยีป้องกันประเทศ 	A1
<p>3.20.2 กิจการผลิตยานทางน้ำไร้คนขับ (Unmanned Maritime System: UMS) และขึ้นส่วน และ/หรือซ่อม</p>	<ol style="list-style-type: none"> 1. ต้องเป็นการผลิตยานทางน้ำไร้คนขับ (Unmanned Maritime System: UMS) เช่น ยานผิวน้ำไร้คนขับ (Unmanned Surface Vehicle: USV) และยานใต้น้ำไร้คนขับ (Unmanned Underwater Vehicle: UUV) เป็นต้น 2. ต้องเป็นการผลิตชิ้นส่วนยานไร้คนขับ (Unmanned System) เช่น ตัวโครงสร้างหลัก แขนกล มือจับ ระบบติดต่อสื่อสาร ระบบกล้อง ระบบสมองกล ระบบไฟฟ้า และแบตเตอรี่ เป็นต้น 3. กรณีซ่อม ต้องเป็นการซ่อมบำรุงหนักหรือการซ่อมแซมที่ใช้เทคโนโลยีขั้นสูง ทั้งนี้ ต้องเป็นไปตามมาตรฐานที่เห็นชอบโดยหน่วยงานภายใต้กระทรวงกลาโหมหรือสถาบันเทคโนโลยีป้องกันประเทศ 4. ต้องได้รับการรับรองว่าผ่านการทดสอบหรือได้มาตรฐานผลิตภัณฑ์ที่เห็นชอบโดยหน่วยงานภายใต้กระทรวงกลาโหม หรือสถาบันเทคโนโลยีป้องกันประเทศ 	A1

ประเภทกิจการ	เงื่อนไข	กลุ่มกิจการ และสิทธิ ประโยชน์
<p>3.20.3 กิจการผลิตอากาศยานไร้คนขับ (Unmanned Aircraft System: UAS) และชิ้นส่วน และ/หรือซ่อม</p>	<ol style="list-style-type: none"> 1. ต้องเป็นการผลิตอากาศยานไร้คนขับ (Unmanned Aircraft System: UAS) เช่น อากาศยานไร้คนขับแบบปีกติดลำตัว (Fixed Wing) อากาศยานไร้คนขับแบบปีกหมุน (Rotor) และอากาศยานไร้คนขับแบบผสม (Fixed Wing/Rotor) เป็นต้น 2. ต้องเป็นการผลิตชิ้นส่วนยานไร้คนขับ (Unmanned System) เช่น ตัวโครงสร้างหลัก แขนกล มือจับ ระบบติดต่อสื่อสาร ระบบกล้อง ระบบสมองกล ระบบไฟฟ้า และแบตเตอรี่ เป็นต้น 3. กรณีซ่อม ต้องเป็นการซ่อมบำรุงหนักหรือการซ่อมแซมที่ใช้เทคโนโลยีขั้นสูง ทั้งนี้ ต้องเป็นไปตามมาตรฐานที่เห็นชอบโดยหน่วยงานภายใต้กระทรวงกลาโหมหรือสถาบันเทคโนโลยีป้องกันประเทศ 4. ต้องได้รับการรับรองว่าผ่านการทดสอบหรือได้มาตรฐานผลิตภัณฑ์ที่เห็นชอบโดยหน่วยงานภายใต้กระทรวงกลาโหมหรือสถาบันเทคโนโลยีป้องกันประเทศ 	A1
<p>3.21 กิจการผลิตและ/หรือซ่อมอาวุธ และเครื่องช่วยฝึกเพื่อการป้องกันประเทศ และชิ้นส่วน</p> <p>3.21.1 การผลิตและ/หรือซ่อมอาวุธ</p> <p>3.21.1.1 กิจการผลิตอาวุธปืนและชิ้นส่วน และ/หรือการซ่อมอาวุธปืน</p>	<ol style="list-style-type: none"> 1. ต้องได้รับการรับรองว่าผ่านการทดสอบหรือได้มาตรฐานผลิตภัณฑ์ที่เห็นชอบโดยหน่วยงานภายใต้กระทรวงกลาโหมหรือสถาบันเทคโนโลยีป้องกันประเทศ 2. กรณีซ่อม ต้องเป็นการซ่อมบำรุงหนักหรือการซ่อมแซมที่ใช้เทคโนโลยีขั้นสูง ทั้งนี้ ต้องเป็นไปตามมาตรฐานที่เห็นชอบโดยหน่วยงานภายใต้กระทรวงกลาโหมหรือสถาบันเทคโนโลยีป้องกันประเทศ 3. ต้องได้รับอนุญาตตามพระราชบัญญัติโรงงานผลิตอาวุธของเอกชน พ.ศ. 2550 4. ต้องมีผู้มีสัญชาติไทยถือหุ้นไม่น้อยกว่าร้อยละ 51 ของทุนจดทะเบียน ยกเว้นกรณีกิจการที่สถาบันเทคโนโลยีป้องกันประเทศจัดตั้งหรือร่วมกับบุคคลอื่นในการจัดตั้งเป็นนิติบุคคล จะได้รับการยกเว้นตามพระราชบัญญัติเทคโนโลยีป้องกันประเทศ พ.ศ. 2562 	A2

ประเภทกิจการ	เงื่อนไข	กลุ่มกิจการ และสิทธิ ประโยชน์
3.21.1.2 กิจการผลิตกระสุนปืนและชิ้นส่วน	<ol style="list-style-type: none"> 1. ต้องได้รับการรับรองว่าผ่านการทดสอบหรือได้มาตรฐานผลิตภัณฑ์ที่เห็นชอบโดยหน่วยงานภายใต้กระทรวงกลาโหมหรือสถาบันเทคโนโลยีป้องกันประเทศ 2. ต้องได้รับอนุญาตตามพระราชบัญญัติโรงงานผลิตอาวุธของเอกชน พ.ศ. 2550 3. ต้องมีผู้มีสัญชาติไทยถือหุ้นไม่น้อยกว่าร้อยละ 51 ของทุนจดทะเบียน ยกเว้นกรณีกิจการที่สถาบันเทคโนโลยีป้องกันประเทศจัดตั้งหรือร่วมกับบุคคลอื่นในการจัดตั้งเป็นนิติบุคคลจะได้รับการยกเว้นตามพระราชบัญญัติเทคโนโลยีป้องกันประเทศ พ.ศ. 2562 	A2
3.21.1.3 กิจการผลิตระบบจรวดและชิ้นส่วนและ/หรือการซ่อมระบบจรวด	<ol style="list-style-type: none"> 1. ต้องเป็นการผลิตระบบจรวด ให้รวมถึงระบบควบคุม รดยิงหรือสิ่งนำพาไปของระบบจรวด 2. ต้องได้รับการรับรองว่าผ่านการทดสอบหรือได้มาตรฐานผลิตภัณฑ์ที่เห็นชอบโดยหน่วยงานภายใต้กระทรวงกลาโหมหรือสถาบันเทคโนโลยีป้องกันประเทศ 3. กรณีซ่อม ต้องเป็นการซ่อมบำรุงหนัก หรือการซ่อมแซมที่ใช้เทคโนโลยีขั้นสูง ทั้งนี้ ต้องเป็นไปตามมาตรฐานที่เห็นชอบโดยหน่วยงานภายใต้กระทรวงกลาโหมหรือสถาบันเทคโนโลยีป้องกันประเทศ 4. ต้องได้รับอนุญาตตามพระราชบัญญัติโรงงานผลิตอาวุธของเอกชน พ.ศ. 2550 5. ต้องมีผู้มีสัญชาติไทยถือหุ้นไม่น้อยกว่าร้อยละ 51 ของทุนจดทะเบียน ยกเว้นกรณีกิจการที่สถาบันเทคโนโลยีป้องกันประเทศจัดตั้งหรือร่วมกับบุคคลอื่นในการจัดตั้งเป็นนิติบุคคลจะได้รับการยกเว้นตามพระราชบัญญัติเทคโนโลยีป้องกันประเทศ พ.ศ. 2562 	A2

ประเภทกิจการ	เงื่อนไข	กลุ่มกิจการ และสิทธิ ประโยชน์
3.21.2 การผลิตระบบจำลองยูทธรและการฝึกเสมือนจริงและชิ้นส่วน และ/หรือการซ่อมระบบจำลองยูทธรและการฝึกเสมือนจริง	<ol style="list-style-type: none"> 1. ต้องเป็นระบบจำลองยูทธรและการฝึกเสมือนจริง เช่น ระบบเครื่องช่วยฝึกยานรบเสมือนจริง ระบบเครื่องช่วยฝึกใช้อาวุธเสมือนจริง และระบบสนามฝึกยิงอาวุธประจำกายและอาวุธประจำหน่วย ระบบจำลองยูทธรปฏิบัติการร่วม (JTLs) เป็นต้น 2. ต้องได้รับการรับรองว่าผ่านการทดสอบหรือได้มาตรฐานผลิตภัณฑ์ที่เห็นชอบโดยหน่วยงานภายใต้กระทรวงกลาโหมหรือสถาบันเทคโนโลยีป้องกันประเทศ 3. กรณีซ่อม ต้องเป็นการซ่อมบำรุงหนักหรือการซ่อมแซมที่ใช้เทคโนโลยีขั้นสูง ทั้งนี้ ต้องเป็นไปตามมาตรฐานที่เห็นชอบโดยหน่วยงานภายใต้กระทรวงกลาโหมหรือสถาบันเทคโนโลยีป้องกันประเทศ 4. ต้องมีการออกแบบระบบหรือพัฒนาซอฟต์แวร์เอง 	A1
3.22 กิจการผลิตและ/หรือซ่อมอุปกรณ์ช่วยรบ	<ol style="list-style-type: none"> 1. ต้องเป็นการผลิตอุปกรณ์ช่วยรบ เช่น เสื้อเกราะกันกระสุนและสะเก็ดระเบิด แผ่นเกราะหรือโล่ป้องกันกระสุนและสะเก็ดระเบิด เป็นต้น 2. ต้องได้รับการรับรองว่าผ่านการทดสอบหรือได้มาตรฐานผลิตภัณฑ์ที่เห็นชอบโดยหน่วยงานภายใต้กระทรวงกลาโหมหรือสถาบันเทคโนโลยีป้องกันประเทศ 3. กรณีซ่อม ต้องเป็นการซ่อมบำรุงหนักหรือการซ่อมแซมที่ใช้เทคโนโลยีขั้นสูง ทั้งนี้ ต้องเป็นไปตามมาตรฐานที่เห็นชอบโดยหน่วยงานภายใต้กระทรวงกลาโหมหรือสถาบันเทคโนโลยีป้องกันประเทศ 	A2

ประเภทกิจการ	เงื่อนไข	กลุ่มกิจการ และสิทธิประโยชน์
อุตสาหกรรมเครื่องใช้ไฟฟ้าและอิเล็กทรอนิกส์		
4.1 กิจการออกแบบทางอิเล็กทรอนิกส์ ได้แก่ Microelectronics, Optoelectronics หรือ Embedded System	<ol style="list-style-type: none"> ต้องมีค่าใช้จ่ายเงินเดือนของบุคลากรด้านออกแบบทางอิเล็กทรอนิกส์ไม่น้อยกว่า 1,500,000 บาทต่อปี โดยต้องเป็นการจ้างงานใหม่ หรือ มีเงินลงทุน (ไม่รวมค่าที่ดิน ทุนหมุนเวียน และ ค่ายานพาหนะ) ไม่น้อยกว่า 1 ล้านบาท ในการยื่นแบบขอใช้สิทธิและประโยชน์ยกเว้นภาษีเงินได้นิติบุคคลจากการจำหน่ายผลิตภัณฑ์หรือบริการซึ่งเป็นผลงานที่เกี่ยวข้องกับกิจการที่ได้รับการส่งเสริมโดยตรง ต้องมีหลักฐานอย่างใดอย่างหนึ่ง ดังนี้ <ul style="list-style-type: none"> สิทธิบัตรสำหรับผลิตภัณฑ์หรือบริการ ซึ่งเป็นผลงานที่เกี่ยวข้องกับกิจการที่ได้รับการส่งเสริมโดยตรง หนังสือรับรองผลิตภัณฑ์หรือบริการว่าเป็นการออกแบบทางอิเล็กทรอนิกส์ของโครงการจากสำนักงานพัฒนาวิทยาศาสตร์และเทคโนโลยีแห่งชาติหรือสถาบันที่เกี่ยวข้องสำหรับแต่ละผลิตภัณฑ์หรือบริการ 	A1
4.2 กิจการผลิตผลิตภัณฑ์อิเล็กทรอนิกส์ อุปกรณ์และชิ้นส่วน 4.2.1 กิจการผลิต Wafer	ต้องมีกรรมวิธีการผลิตตามที่คณะกรรมการเห็นชอบ	A1+ (13 ปี ไม่กำหนดวงเงินยกเว้นภาษีเงินได้นิติบุคคล)

ประเภทกิจการ	เงื่อนไข	กลุ่มกิจการ และสิทธิ ประโยชน์
<p>4.2.2 กิจการผลิตหรือทดสอบอุปกรณ์สารกึ่งตัวนำและวงจรรวม</p> <p>4.2.2.1 กิจการผลิตหรือทดสอบอุปกรณ์สารกึ่งตัวนำและวงจรรวมที่เป็นการลงทุนขนาดใหญ่</p>	<ol style="list-style-type: none"> ต้องเป็นการผลิตหรือทดสอบชิ้นส่วนสำหรับอุปกรณ์สารกึ่งตัวนำและวงจรรวมและผลิตภัณฑ์ที่เกิดขึ้นระหว่างหรือต่อเนื่องจากขั้นตอนการผลิต เช่น Wafer Grinding, Sawed Dice, Wafer Testing, IC Testing และ IC Module เป็นต้น สำหรับการผลิตและทดสอบวงจรรวม (Integrated Circuit: IC) การลงทุนปรับปรุงเครื่องจักรเดิมให้เป็นส่วนหนึ่งของโครงการที่จะได้รับส่งเสริมด้วย โดยไม่ให้นับมูลค่าเครื่องจักรเดิมมารวมเป็นเงินลงทุนที่จะได้รับยกเว้นภาษีเงินได้นิติบุคคล ต้องมีเงินลงทุนค่าเครื่องจักร (รวมค่าติดตั้งและค่าทดลองเครื่อง) ที่ใช้ในการผลิตหรือทดสอบ ไม่น้อยกว่า 1,500 ล้านบาท 	A2
<p>4.2.2.2 กิจการผลิตหรือทดสอบอุปกรณ์สารกึ่งตัวนำและวงจรรวม</p>	<ol style="list-style-type: none"> ต้องเป็นการผลิตหรือทดสอบชิ้นส่วนสำหรับอุปกรณ์สารกึ่งตัวนำและวงจรรวม และผลิตภัณฑ์ที่เกิดขึ้นระหว่างหรือต่อเนื่องจากขั้นตอนการผลิต เช่น Wafer Grinding, Sawed Dice, Wafer Testing, IC Testing และ IC Module เป็นต้น สำหรับการผลิตและทดสอบวงจรรวม (Integrated Circuit: IC) การลงทุนปรับปรุงเครื่องจักรเดิมให้เป็นส่วนหนึ่งของโครงการที่จะได้รับส่งเสริมด้วย โดยไม่ให้นับมูลค่าเครื่องจักรเดิมมารวมเป็นเงินลงทุนที่จะได้รับยกเว้นภาษีเงินได้นิติบุคคล 	A3
<p>4.2.3 กิจการผลิต Electronic Passive Component เช่น Resistor, Capacitor และ Inductor เป็นต้น</p> <p>4.2.3.1 กิจการผลิต Electronic Passive Component ชนิด Surface Mount Device ที่เป็นการลงทุนขนาดใหญ่</p> <p>4.2.3.2 กิจการผลิต Electronic Passive Component ชนิด Surface Mount Device</p> <p>4.2.3.3 กิจการผลิต Electronic Passive Component ชนิด Through Hole Device</p>	<p>ต้องมีเงินลงทุนค่าเครื่องจักร (รวมค่าติดตั้งและค่าทดลองเครื่อง) ที่ใช้ในการผลิตไม่น้อยกว่า 1,500 ล้านบาท</p>	A2 A3 A4

ประเภทกิจการ	เงื่อนไข	กลุ่มกิจการ และสิทธิ ประโยชน์
4.2.4 กิจการผลิตแผงวงจรอิเล็กทรอนิกส์ วัสดุพิมพ์หรือวัสดุจำเป็นสำหรับการผลิตแผงวงจรอิเล็กทรอนิกส์		
4.2.4.1 กิจการผลิต Printed Circuit Board ชนิด High Density Interconnect	ต้องมีการลงทุนเครื่องจักรและกรรมวิธีการผลิตตามที่คณะกรรมการเห็นชอบ	A2
4.2.4.2 กิจการผลิต Flexible Printed Circuit Board, Multilayer Printed Circuit Board ที่เป็นการลงทุนขนาดใหญ่	1. ต้องมีเงินลงทุนค่าเครื่องจักร (รวมค่าติดตั้งและค่าทดลองเครื่อง) ที่ใช้ในการผลิตไม่น้อยกว่า 1,500 ล้านบาท 2. ต้องมีขั้นตอนการสร้างลายวงจร	A2
4.2.4.3 กิจการผลิต Flexible Printed Circuit Board, Multilayer Printed Circuit Board	ต้องมีขั้นตอนการสร้างลายวงจร	A3
4.2.4.4 กิจการผลิต Printed Circuit Board	ต้องมีขั้นตอนการสร้างลายวงจร	B
4.2.4.5 กิจการสนับสนุนการผลิต Printed Circuit Board ที่มีกระบวนการสำคัญ	1. ต้องมีกระบวนการสำคัญในการผลิต Printed Circuit Board ได้แก่ - การเคลือบชั้นวงจร (Lamination) - การเจาะรูชิ้นงาน (Drilling) - การชุบผิว (Plating) - การตัดชิ้นงาน (Routing) 2. กรณีมีเงินลงทุนค่าเครื่องจักรที่ใช้ในการผลิต (รวมค่าติดตั้งและค่าทดลองเครื่องจักร) ไม่น้อยกว่า 1,000 ล้านบาท 3. กรณีอื่นๆ	A4
4.2.4.6 กิจการผลิตวัสดุพิมพ์สำคัญสำหรับการผลิต Printed Circuit Board ได้แก่ Copper Clad Laminate (CCL), Flexible Copper Clad Laminate (FCCL) และ Prepreg	1. กรณีมีเงินลงทุนค่าเครื่องจักรที่ใช้ในการผลิต (รวมค่าติดตั้งและค่าทดลองเครื่องจักร) ไม่น้อยกว่า 1,500 ล้านบาท 2. กรณีอื่นๆ	A2
4.2.4.7 กิจการผลิตวัสดุพิมพ์หรือวัสดุจำเป็นอื่นๆ สำหรับการผลิต Printed Circuit Board เช่น Dry Film, Transfer Film, Backup Board เป็นต้น		A3
		B

ประเภทกิจการ	เงื่อนไข	กลุ่มกิจการ และสิทธิ ประโยชน์
4.2.5 กิจการผลิต Printed Circuit Board Assembly (PCBA) หรือผลิตภัณฑ์ต่อเนื่องจากการผลิต PCBA ในโครงการเดียวกัน		
4.2.5.1 กิจการผลิต Printed Circuit Board Assembly (PCBA) หรือผลิตภัณฑ์ต่อเนื่องจากการผลิต PCBA ในโครงการเดียวกันที่เป็นการลงทุนขนาดใหญ่	<ol style="list-style-type: none"> 1. ต้องมีขั้นตอนการประกอบ PCBA ที่ใช้ Surface Mount Technology ครบทั้งสายการผลิตในโครงการเดียวกัน 2. ต้องมีเงินลงทุนค่าเครื่องจักร (รวมค่าติดตั้งและค่าทดลองเครื่อง) ที่ใช้ในการผลิตไม่น้อยกว่า 500 ล้านบาท 	A3
4.2.5.2 กิจการผลิต Printed Circuit Board Assembly (PCBA) หรือผลิตภัณฑ์ต่อเนื่องจากการผลิต PCBA ในโครงการเดียวกันที่ใช้เทคโนโลยี Surface Mount Technology ครบทั้งสายการผลิต	ต้องมีขั้นตอนการประกอบ PCBA ที่ใช้ Surface Mount Technology ครบทั้งสายการผลิตในโครงการเดียวกัน	A4
4.2.5.3 กิจการผลิต Printed Circuit Board Assembly (PCBA) หรือผลิตภัณฑ์ต่อเนื่องจากการผลิต PCBA ในโครงการเดียวกัน		B
4.2.6 กิจการผลิต Printed Electronics		A2
4.2.6.1 กิจการผลิต Printed Electronics ที่ใช้สารสำหรับการพิมพ์มากกว่า 1 ชนิด		
4.2.6.2 กิจการผลิต Printed Electronics ที่ใช้สารสำหรับการพิมพ์ 1 ชนิด		A4
4.2.7 กิจการผลิตชิ้นส่วนอุปกรณ์บันทึกข้อมูลและหน่วยความจำ		
4.2.7.1 กิจการผลิต Solid State Drive	<ol style="list-style-type: none"> 1. ต้องมีขั้นตอนการประกอบ PCBA ที่ใช้ Surface Mount Technology ครบทั้งสายการผลิตในโครงการเดียวกัน 2. การลงทุนปรับปรุงเครื่องจักรเดิมให้เป็นส่วนหนึ่งของโครงการที่จะได้รับส่งเสริมด้วย โดยไม่ให้นับมูลค่าเครื่องจักรเดิมมารวมเป็นเงินลงทุนที่จะได้รับยกเว้นภาษีเงินได้นิติบุคคล 	A2

ประเภทกิจการ	เงื่อนไข	กลุ่มกิจการและสิทธิประโยชน์
4.2.7.2 กิจการผลิต Advanced Technology Hard Disk Drive และ/หรือ ชิ้นส่วนสำคัญ	<ol style="list-style-type: none"> 1. ต้องเป็นการผลิต Hard Disk Drive ที่มีความหนาแน่นของข้อมูล (Areal Density) ไม่น้อยกว่า 2,000 กิกะบิตต่อตารางนิ้ว 2. ไม่ให้การส่งเสริมการผลิต Top Cover หรือ Base Plate หรือ Peripheral 3. การลงทุนปรับปรุงเครื่องจักรเดิมให้เป็นส่วนหนึ่งของโครงการที่จะได้รับส่งเสริมด้วย โดยไม่ให้นับมูลค่าเครื่องจักรเดิมมารวมเป็นเงินลงทุนที่จะได้รับยกเว้นภาษีเงินได้นิติบุคคล 	A2
4.2.7.3 กิจการผลิต Hard Disk Drive และ/หรือชิ้นส่วนสำคัญ	<ol style="list-style-type: none"> 1. ต้องเป็นการผลิต Hard Disk Drive และ/หรือชิ้นส่วนสำคัญ เช่น Spindle Motor, Suspension, Head Gimbal Assembly และ Voice Coil Motor เป็นต้น 2. ไม่ให้การส่งเสริมการผลิต Top Cover หรือ Base Plate หรือ Peripheral 3. การลงทุนปรับปรุงเครื่องจักรเดิมให้เป็นส่วนหนึ่งของโครงการที่จะได้รับส่งเสริมด้วย โดยไม่ให้นับมูลค่าเครื่องจักรเดิมมารวมเป็นเงินลงทุนที่จะได้รับยกเว้นภาษีเงินได้นิติบุคคล 	A3
4.2.7.4 กิจการผลิตชิ้นส่วนอื่นๆ ของ Hard Disk Drive เช่น Top cover, Base Plate, Pin และ Filter เป็นต้น		A4
4.2.7.5 กิจการผลิต External Hard Disk Drive และอุปกรณ์หน่วยความจำอื่นๆ เช่น Flash Drive เป็นต้น	ต้องมีขั้นตอนการประกอบ PCBA ที่ใช้ Surface Mount Technology ครบทั้งสายการผลิตในโครงการเดียวกัน	A4
4.2.8 กิจการผลิตอุปกรณ์จัดเก็บพลังงาน (Energy Storage) 4.2.8.1 กิจการผลิตแบตเตอรี่ความจุสูง (High Density Battery) กรณีมีขั้นตอนการผลิต Cell	<ol style="list-style-type: none"> 1. ต้องเป็นการผลิต High Density Battery ที่มีคุณสมบัติตามที่คณะกรรมการเห็นชอบ ดังนี้ <ol style="list-style-type: none"> 1) มีค่า Specific Energy Density ไม่น้อยกว่า 150 Wh/kg 2) มีจำนวนรอบการอัดประจุ (Cycle) ไม่น้อยกว่า 500 รอบ 2. ให้ได้รับสิทธิและประโยชน์ลดหย่อนอากรขาเข้าวัตถุดิบและวัสดุจำเป็นตามมาตรา 30 ในอัตราร้อยละ 90 สำหรับชิ้นส่วนหรือวัตถุดิบที่ไม่มีการผลิตในประเทศ เป็นระยะเวลา 5 ปี ทั้งนี้ จะอนุมัติให้คราวละ 1 ปี นับจากวันที่นำเข้าวัตถุดิบครั้งแรก 	A1

ประเภทกิจการ	เงื่อนไข	กลุ่มกิจการ และสิทธิ ประโยชน์
4.2.8.2 กิจการผลิตแบตเตอรี่ความจุสูง (High Density Battery) กรณีนำ Cell มาเริ่มผลิต เช่น ผลิตเป็น Module หรือ Battery Pack เป็นต้น	<ol style="list-style-type: none"> ต้องเป็นการผลิต High Density Battery ที่มีคุณสมบัติตามที่คณะกรรมการเห็นชอบ ดังนี้ <ol style="list-style-type: none"> มีค่า Specific Energy Density ไม่น้อยกว่า 150 Wh/kg มีจำนวนรอบการอัดประจุ (Cycle) ไม่น้อยกว่า 500 รอบ ให้ได้รับสิทธิและประโยชน์ลดหย่อนอากรขาเข้าวัตถุดิบและวัสดุจำเป็นตามมาตรา 30 ในอัตราร้อยละ 90 สำหรับชิ้นส่วนหรือวัตถุดิบที่ไม่มีการผลิตในประเทศ เป็นระยะเวลา 5 ปี ทั้งนี้ จะอนุมัติให้คราวละ 1 ปี นับจากวันที่นำเข้าวัตถุดิบครั้งแรก 	A2
4.2.8.3 กิจการผลิตแบตเตอรี่ความจุสูง (High Density Battery) กรณีนำ Module มาผลิตเป็น Battery Pack	<p>ต้องเป็นการผลิต High Density Battery ที่มีคุณสมบัติตามที่คณะกรรมการเห็นชอบ ดังนี้</p> <ol style="list-style-type: none"> มีค่า Specific Energy Density ไม่น้อยกว่า 150 Wh/kg มีจำนวนรอบการอัดประจุ (Cycle) ไม่น้อยกว่า 500 รอบ 	A3
4.2.8.4 กิจการผลิต Supercapacitor	<p>ต้องเป็นการผลิต Supercapacitor ที่มีคุณสมบัติตามที่คณะกรรมการเห็นชอบ ดังนี้</p> <ol style="list-style-type: none"> มีค่า Specific Power Density ไม่น้อยกว่า 10,000 W/kg มีจำนวนรอบการอัดประจุ (Cycle) ไม่น้อยกว่า 10,000 รอบ 	A2
4.2.8.5 กิจการผลิตแบตเตอรี่อื่นๆ	ไม่ให้การส่งเสริมการผลิตแบตเตอรี่กลุ่มตะกั่ว-กรด (Lead-Acid Battery)	B
4.2.9 กิจการผลิต Flat Panel Display และชิ้นส่วน		
4.2.9.1 กิจการผลิต Flat Panel Display หรือชิ้นส่วนสำคัญ	<ol style="list-style-type: none"> ต้องเป็นการผลิต Flat Panel Display หรือชิ้นส่วนสำคัญ เช่น Backlight Panel, Diffuser, LCD Film, Electrode และ Polarizing Film เป็นต้น ต้องมีกรรมวิธีการผลิตตามที่คณะกรรมการเห็นชอบ 	A3
4.2.9.2 กิจการผลิตชิ้นส่วน Flat Panel Display อื่นๆ		B
4.2.10 กิจการผลิต Electro-magnetic Product และชิ้นส่วน		A4

ประเภทกิจการ	เงื่อนไข	กลุ่มกิจการ และสิทธิ ประโยชน์
4.2.11 กิจการผลิตชิ้นส่วนอุปกรณ์ต่อพ่วงและสายสัญญาณ		
4.2.11.1 กิจการผลิตสายใยแก้วนำแสง (Optical Fiber)	ต้องมีกรรมวิธีการผลิตตามที่คณะกรรมการเห็นชอบ	A2
4.2.11.2 กิจการผลิตชิ้นส่วนอุปกรณ์ Optical Fiber, Optical Device และ Electro-optical Device	ต้องมีกรรมวิธีการผลิตตามที่คณะกรรมการเห็นชอบ	A3
4.2.11.3 กิจการผลิตชิ้นส่วนอุปกรณ์ต่อพ่วงและสายสัญญาณอื่นๆ ที่มีขั้นตอนการผลิตต่อเนื่องจากการขึ้นรูปโลหะ หรือวัสดุนำไฟฟ้าในโครงการเดียวกัน		A4
4.2.11.4 กิจการผลิตชิ้นส่วนอุปกรณ์ต่อพ่วงและสายสัญญาณอื่นๆ		B
4.2.12 กิจการผลิตชิ้นส่วนหรืออุปกรณ์สำหรับระบบที่ใช้พลังงานแสงอาทิตย์		
4.2.12.1 กิจการผลิตเซลล์แสงอาทิตย์ และ/หรือวัสดุอุปกรณ์สำหรับเซลล์แสงอาทิตย์	<ol style="list-style-type: none"> 1. ต้องมีกรรมวิธีการผลิต และ Energy Yield ตามที่คณะกรรมการเห็นชอบ 2. ไม่ให้การส่งเสริมกรณีโครงการลงทุนใหม่ แต่กรณีโครงการที่ดำเนินการอยู่เดิมสามารถขอรับสิทธิและประโยชน์ตามมาตราฯ วรรค ๒ บัญญัติอุตสาหกรรม (Smart and Sustainable Industry) และมาตรการส่งเสริมการลงทุนเพื่อพัฒนาชุมชนและสังคมได้ 	A2
4.2.12.2 กิจการผลิตแผงเซลล์แสงอาทิตย์จากเซลล์แสงอาทิตย์ที่ผลิตในโครงการเดียวกัน	<ol style="list-style-type: none"> 1. ต้องมีกรรมวิธีการผลิต และ Energy Yield ตามที่คณะกรรมการเห็นชอบ 2. ไม่ให้การส่งเสริมกรณีโครงการลงทุนใหม่ แต่กรณีโครงการที่ดำเนินการอยู่เดิมสามารถขอรับสิทธิและประโยชน์ตามมาตราฯ วรรค ๒ บัญญัติอุตสาหกรรม (Smart and Sustainable Industry) และมาตรการส่งเสริมการลงทุนเพื่อพัฒนาชุมชนและสังคมได้ 	A2

ประเภทกิจการ	เงื่อนไข	กลุ่มกิจการ และสิทธิ ประโยชน์
<p>4.2.13 กิจการผลิตผลิตภัณฑ์เครื่องใช้ไฟฟ้าอัจฉริยะและอิเล็กทรอนิกส์อัจฉริยะ (Smart Electrical Appliance and Smart Electronics)</p> <p>4.2.13.1 กิจการผลิตผลิตภัณฑ์เครื่องใช้ไฟฟ้าอัจฉริยะ และอิเล็กทรอนิกส์อัจฉริยะ (Smart Electrical Appliance and Smart Electronics) ที่เป็นการลงทุนขนาดใหญ่</p>	<ol style="list-style-type: none"> 1. ต้องเป็นการผลิตผลิตภัณฑ์เครื่องใช้ไฟฟ้าอัจฉริยะและอิเล็กทรอนิกส์อัจฉริยะ (Smart Electrical Appliance and Smart Electronics) ที่มีคุณสมบัติดังนี้ <ul style="list-style-type: none"> • ต้องมีชิ้นส่วนอิเล็กทรอนิกส์ ซึ่งสามารถตรวจจับและรับข้อมูลได้เป็นองค์ประกอบหลัก • ต้องสามารถเชื่อมต่อกับอุปกรณ์ หรือเครื่องมืออื่น หรือโครงข่ายผ่านระบบไร้สาย • ต้องมีระบบปฏิบัติการหรือประมวลผลฝังตัวอยู่ในตัวอุปกรณ์หรือเครื่องมืออื่นๆ 2. ไม่ให้การส่งเสริมการผลิตปลั๊กไฟฟ้า อุปกรณ์ส่องสว่าง และหลอดไฟ 3. ต้องมีเงินลงทุนค่าเครื่องจักร (รวมค่าติดตั้งและทดลองเครื่อง) ไม่ต่ำกว่า 1,500 ล้านบาท 4. ต้องมีขั้นตอนการประกอบ PCBA ที่ใช้ Surface Mount Technology ครบทั้งสายการผลิตในโครงการเดียวกัน 	A2
<p>4.2.13.2 กิจการผลิตผลิตภัณฑ์เครื่องใช้ไฟฟ้าอัจฉริยะและอิเล็กทรอนิกส์อัจฉริยะ (Smart Electrical Appliance and Smart Electronics)</p>	<ol style="list-style-type: none"> 1. ต้องเป็นการผลิตผลิตภัณฑ์เครื่องใช้ไฟฟ้าอัจฉริยะและอิเล็กทรอนิกส์อัจฉริยะ (Smart Electrical Appliance and Smart Electronics) ที่มีคุณสมบัติดังนี้ <ul style="list-style-type: none"> • ต้องมีชิ้นส่วนอิเล็กทรอนิกส์ ซึ่งสามารถตรวจจับและรับข้อมูลได้เป็นองค์ประกอบหลัก • ต้องสามารถเชื่อมต่อกับอุปกรณ์ หรือเครื่องมืออื่น หรือโครงข่ายผ่านระบบไร้สาย • ต้องมีระบบปฏิบัติการ หรือประมวลผลฝังตัวอยู่ในตัวอุปกรณ์หรือเครื่องมืออื่นๆ 2. ไม่ให้การส่งเสริมการผลิตปลั๊กไฟฟ้า อุปกรณ์ส่องสว่าง และหลอดไฟ 3. กรณีมีขั้นตอนการประกอบ PCBA ที่ใช้ Surface Mount Technology ครบทั้งสายการผลิตในโครงการเดียวกัน ให้ได้รับยกเว้นภาษีเงินได้นิติบุคคลเพิ่มเติมอีก 1 ปี 	A3

ประเภทกิจการ	เงื่อนไข	กลุ่มกิจการ และสิทธิ ประโยชน์
4.2.14 กิจการผลิตผลิตภัณฑ์และชิ้นส่วน กลุ่มภาพและเสียง (Audio Visual Product)		
4.2.14.1 กิจการผลิตผลิตภัณฑ์และชิ้นส่วน กลุ่มภาพและเสียง (Audio Visual Product) จาก PCBA ที่ผลิต ในโครงการเดียวกัน	ต้องมีขั้นตอนการประกอบ PCBA ที่ใช้ Surface Mount Technology ครอบคลุมสายการผลิตในโครงการเดียวกัน	A3
4.2.14.2 กิจการผลิตผลิตภัณฑ์และ ชิ้นส่วนกลุ่มภาพและเสียง (Audio Visual Product)		A4
4.2.15 กิจการผลิตผลิตภัณฑ์และชิ้นส่วนอุปกรณ์ อิเล็กทรอนิกส์สำหรับสำนักงาน		
4.2.15.1 กิจการผลิตผลิตภัณฑ์และ ชิ้นส่วนอุปกรณ์อิเล็กทรอนิกส์ สำหรับสำนักงาน จาก PCBA ที่ผลิตในโครงการเดียวกัน	ต้องมีขั้นตอนการประกอบ PCBA ที่ใช้ Surface Mount Technology ครอบคลุมสายการผลิต ในโครงการเดียวกัน	A3
4.2.15.2 กิจการผลิตผลิตภัณฑ์และ ชิ้นส่วนอุปกรณ์อิเล็กทรอนิกส์ สำหรับสำนักงาน		A4
4.2.16 กิจการผลิตอุปกรณ์โทรคมนาคมและระบบไร้ สาย (Telecom and Wireless)		
4.2.16.1 กิจการผลิต Optical Module, Optical Device, Electro-optical Module หรือ Electro-optical Device	ต้องมีขั้นตอนการผลิตอย่างใดอย่างหนึ่ง ดังนี้ 1. การประกอบ PCBA ที่ใช้ Surface Mount Technology ครอบคลุมสายการผลิตในโครงการ เดียวกัน 2. การเชื่อมประกอบ Optical Chip	A3
4.2.16.2 กิจการผลิต Network Device for Office and Home Use เช่น Router, Access Point, Network Switch, Repeater, Extender และ Gateway เป็นต้น จาก PCBA ที่ผลิต ในโครงการเดียวกันหรือ มีขั้นตอนการขึ้นรูปชิ้นส่วน	ต้องมีขั้นตอนการผลิตอย่างใดอย่างหนึ่ง ดังนี้ 1. การประกอบ PCBA ที่ใช้เทคโนโลยี Surface Mount Technology ครอบคลุมสายการผลิต ในโครงการเดียวกัน 2. การขึ้นรูปชิ้นส่วน	A3
4.2.16.3 กิจการผลิต Network Device for Office and Home Use เช่น Router, Access Point, Network Switch, Repeater, Extender และ Gateway เป็นต้น		A4

ประเภทกิจการ	เงื่อนไข	กลุ่มกิจการ และสิทธิ ประโยชน์
4.2.17 กิจการผลิตผลิตภัณฑ์และชิ้นส่วน Electronic Measuring Instrument		
4.2.17.1 กิจการผลิตผลิตภัณฑ์และชิ้นส่วน Electronic Measuring Instrument จาก PCBA ที่ผลิตในโครงการ เดียวกัน หรือมีขั้นตอนการขึ้นรูป ชิ้นส่วน	<p>ต้องมีขั้นตอนการผลิตอย่างใดอย่างหนึ่ง ดังนี้</p> <ol style="list-style-type: none"> 1. การประกอบ PCBA ที่ใช้เทคโนโลยี Surface Mount Technology ครบทั้งสายการผลิตในโครงการเดียวกัน 2. การขึ้นรูปชิ้นส่วน 	A3
4.2.17.2 กิจการผลิตผลิตภัณฑ์และชิ้นส่วน Electronic Measuring Instrument		A4
4.2.18 กิจการผลิต Power Supply, Converter, Inverter หรือ Charger		
4.2.18.1 กิจการผลิต Power Supply, Converter, Inverter หรือ Charger ที่มีโปรแกรมควบคุม การทำงาน	<p>ต้องมีกรรมวิธีการผลิต ดังนี้</p> <ol style="list-style-type: none"> 1. การออกแบบลายวงจรของแผงวงจรไฟฟ้า (PCB Design) 2. การบรรจุโปรแกรมควบคุมในโครงการเดียวกัน 	A3
4.2.18.2 กิจการผลิต Power Supply, Converter, Inverter หรือ Charger	<p>ต้องมีกรรมวิธีการผลิตตามที่คณะกรรมการเห็นชอบ</p>	A4
4.2.19 กิจการผลิตผลิตภัณฑ์ที่ใช้ไมโครเทคโนโลยี ในการผลิต	<p>ต้องมีคุณสมบัติอย่างใดอย่างหนึ่ง ดังนี้</p> <ol style="list-style-type: none"> 1. ต้องเป็นผลิตภัณฑ์ที่ใช้ Microfabrication Technology ในการผลิต เช่น ระบบไฟฟ้าเครื่องกลจุลภาค (Microelectromechanical Systems: MEMS), Microelectronics และ Microsensor เป็นต้น หรือผลิตภัณฑ์ที่ใช้ Microtechnology ในการผลิต เช่น Micro Coil, Micro Magnet, Micro Components, Micro Rotor, Micro Ceramic และ Brushless Motor เป็นต้น 2. เครื่องจักรหลักที่ใช้ในโครงการต้องสามารถผลิตชิ้นงานที่มีค่าความคลาดเคลื่อน ตามค่า International Tolerance Grades (IT) ไม่เกิน IT5 	A2
4.2.20 กิจการผลิตผลิตภัณฑ์อิเล็กทรอนิกส์ และ ชิ้นส่วนอื่นๆ	<p>ต้องมีกระบวนการผลิตที่เป็นสาระสำคัญ โดยมีการแปรสภาพวัตถุดิบหลักเป็นผลิตภัณฑ์อย่างเพียงพอ เช่น มีการเปลี่ยนพิกัดตุลภากรอยอย่างน้อยในระดับ 4 หลัก เป็นต้น</p>	B

ประเภทกิจการ	เงื่อนไข	กลุ่มกิจการ และสิทธิ ประโยชน์
4.3 กิจการผลิตเครื่องใช้ไฟฟ้า อุปกรณ์ และชิ้นส่วน		
4.3.1 กิจการผลิตเครื่องใช้ไฟฟ้า (Electrical Appliance)	<ol style="list-style-type: none"> ต้องเป็นการผลิตเครื่องปรับอากาศ ตู้เย็น ตู้แช่ เครื่องซักผ้า หรือเครื่องอบผ้า ต้องเป็นผลิตภัณฑ์ที่ได้มาตรฐานประสิทธิภาพสูง ในระดับฉลากประหยัดไฟฟ้าเบอร์ 5 ของกระทรวงพลังงาน หรือมีประสิทธิภาพการประหยัดพลังงานที่เทียบเท่า 	A4
4.3.2 กิจการผลิตชิ้นส่วนอุปกรณ์ต่อพ่วงและสายไฟฟ้า		
4.3.2.1 กิจการผลิตชิ้นส่วนอุปกรณ์ต่อพ่วงและสายไฟฟ้าที่มีขั้นตอนการผลิตต่อเนื่องจากการขึ้นรูปโลหะ หรือวัสดุนำไฟฟ้าในโครงการเดียวกัน		A4
4.3.2.2 กิจการผลิตชิ้นส่วนอุปกรณ์ต่อพ่วงและสายไฟฟ้าอื่นๆ		B
4.3.3 กิจการผลิต Transformer	ต้องมีขั้นตอนการพันขดลวด	A4
4.3.4 กิจการผลิต Circuit Breaker		
4.3.4.1 กิจการผลิต Circuit Breaker ที่มีขั้นตอนการขึ้นรูปชิ้นส่วน	ต้องมีขั้นตอนการขึ้นรูปชิ้นส่วน	A4
4.3.4.2 กิจการผลิต Circuit Breaker		B
4.3.5 กิจการผลิต Compressor และ/หรือ Motor สำหรับเครื่องใช้ไฟฟ้า	ต้องมีขั้นตอนการพันขดลวด หรือมีการผลิต Stator หรือ Rotor ในโครงการ	A4
4.3.6 กิจการผลิตเครื่องใช้ไฟฟ้า อุปกรณ์ไฟฟ้า และชิ้นส่วนอื่นๆ	ต้องมีกระบวนการผลิตที่เป็นสาระสำคัญ โดยมีการแปรสภาพวัตถุดิบหลักเป็นผลิตภัณฑ์อย่างเพียงพอ เช่น มีการเปลี่ยนพิกัดตุลกากรอย่างน้อยในระดับ 4 หลัก เป็นต้น	B



3

อุตสาหกรรมพื้นฐานและอุตสาหกรรมสนับสนุน กองส่งเสริมการลงทุน 3

หน้า
92**อุตสาหกรรมแร่**

- 5.1 กิจกรรมสำรวจแร่ ทำเหมืองแร่ แต่งแร่ ถลุงแร่
 ประกอบโลหกรรม แร่ศักยภาพเป้าหมาย

หน้า
96**อุตสาหกรรมวัสดุ**

- 5.2 กิจกรรมผลิตวัสดุ เช่น Advanced หรือ Nano
 Materials แก้ว เซรามิก วัสดุทนไฟ หรือ
 ฉนวนกันความร้อน ยิปซัม ปูนซีเมนต์ เป็นต้น

หน้า
98**กิจการพัฒนาเทคโนโลยีเป้าหมาย
ในอุตสาหกรรมวัสดุ**

- 5.3 กิจการพัฒนาเทคโนโลยีเป้าหมาย
 ในอุตสาหกรรมวัสดุ

หน้า
98**อุตสาหกรรมเหล็กและโลหะ**

- 5.4 กิจกรรมผลิตเหล็กและโลหะ

หน้า
102**อุตสาหกรรมเคมี ปิโตรเคมี และ
พลาสติก**

- 6.1 กิจการผลิตเคมีภัณฑ์
6.2 กิจการผลิตผลิตภัณฑ์เคมีเพื่อการอุตสาหกรรม
6.3 กิจการผลิตภัณฑ์ปิโตรเคมี
6.4 กิจการผลิตภัณฑ์พลาสติก
6.6 กิจการผลิตผลิตภัณฑ์จากเยื่อหรือกระดาษ

หน้า
108**สาธารณูปโภค**

- 7.1 กิจการสาธารณูปโภคและบริการพื้นฐาน

หน้า
110**การพัฒนาพื้นที่สำหรับกิจการ
อุตสาหกรรม**

- 7.2 กิจการพัฒนาพื้นที่สำหรับกิจการอุตสาหกรรม

หน้า
116**การจัดการแบตเตอรี่ยานยนต์ไฟฟ้า**

- 7.4 กิจการจัดการแบตเตอรี่ยานยนต์ไฟฟ้า
 และ/หรือ Energy Storage

ประเภทกิจการที่ได้รับการแก้ไขเพิ่มเติม สามารถศึกษาเพิ่มเติมได้จาก



อุตสาหกรรมพื้นฐานและอุตสาหกรรมสนับสนุน

กองส่งเสริมการลงทุน 3

หมวด 5 อุตสาหกรรมโลหะและวัสดุ

ประเภทกิจการ	เงื่อนไข	กลุ่มกิจการและสิทธิประโยชน์
อุตสาหกรรมแร่		
<p>5.1 กิจการสำรวจแร่ ทำเหมืองแร่ แต่งแร่ ถลุงแร่ ประกอบโลหกรรม แร่ศักยภาพเป้าหมาย</p> <p>5.1.1 กิจการสำรวจแร่</p> <p>5.1.2 กิจการทำเหมืองแร่ แต่งแร่ ถลุงแร่ ประกอบโลหกรรม แร่ศักยภาพเป้าหมาย</p> <p>5.1.2.1 กิจการทำเหมืองแร่ศักยภาพเป้าหมาย</p>	<p>ต้องมีใบอนุญาตรผู้กขนาดสำรวจแร่ หรืออนุญาตพิเศษก่อนยื่นขอรับการส่งเสริม</p> <ol style="list-style-type: none"> ต้องมีประธานบัตรหรือใบอนุญาตรับช่วงการทำเหมืองก่อนยื่นขอรับการส่งเสริม ต้องเป็นกิจการเกี่ยวกับแร่ศักยภาพเป้าหมาย เช่น แร่หายาก (Rare Earth) โลหะมีค่าสูง (Precious Metal) โลหะแอลคาไลน์ (Alkali Metal) แร่ควอตซ์ (Quartz) แร่โพแทช (Potash) เป็นต้น และแร่อื่นๆ ตามที่คณะกรรมการนโยบายบริหารจัดการแร่แห่งชาติกำหนด (ยกเว้นหินอุตสาหกรรมเพื่ออุตสาหกรรมก่อสร้าง) ต้องได้รับหนังสือรับรองสถานประกอบการเหมืองแร่สีเขียว (Green Mining) หรือมาตรฐานความรับผิดชอบต่อสังคม (CSR-DPIM) จากกรมอุตสาหกรรมพื้นฐานและการเหมืองแร่ หรือมาตรฐานสากลอื่นตามที่คณะกรรมการเห็นชอบ ภายใน 2 ปี นับแต่วันครบเปิดดำเนินการ ต้องได้รับหนังสือรับรอง Mining 4.0 จากกรมอุตสาหกรรมพื้นฐานและการเหมืองแร่ หรือมาตรฐานสากลอื่นตามที่คณะกรรมการเห็นชอบ ภายใน 2 ปี นับแต่วันครบเปิดดำเนินการ หากไม่สามารถดำเนินการได้จะถูกเพิกถอนสิทธิและประโยชน์การยกเว้นภาษีเงินได้นิติบุคคล 1 ปี ต้องมีระบบตรวจสอบและรายงานผลกระทบด้านสิ่งแวดล้อมแบบเรียลไทม์ ภายใน 2 ปี นับแต่วันครบเปิดดำเนินการ หากไม่สามารถดำเนินการได้ จะถูกเพิกถอนสิทธิและประโยชน์การยกเว้นภาษีเงินได้นิติบุคคล 1 ปี 	<p>B</p> <p>A2</p>

ประเภทกิจการ	เงื่อนไข	กลุ่มกิจการ และสิทธิ ประโยชน์
5.1.2.2 กิจการแต่งแร่ต่อเนื่อง จากการทำเหมืองแร่ศักยภาพ เป้าหมายในโครงการเดียวกัน	<p>6. กรณีนิติบุคคลเดียวกันมีการทำเหมืองแร่ต่อจาก การสำรวจแร่ศักยภาพเป้าหมาย ให้นำค่าใช้จ่าย ที่เกิดจากการสำรวจแร่ของประทานบัตรที่รับรอง โดยกรมอุตสาหกรรมพื้นฐานและการเหมืองแร่ มาคำนวณรวมเป็นวงเงินยกเว้นภาษีเงินได้นิติบุคคลได้</p> <p>7. กิจการที่ดำเนินการอยู่แล้ว ไม่ว่าจะได้รับส่งเสริม หรือไม่ก็ตาม หากมาขอรับสิทธิและประโยชน์ ตามมาตราการยกระดับอุตสาหกรรม (Smart and Sustainable Industry) ต้องปฏิบัติตามเงื่อนไข ข้อ 3 - 5 ภายในวันครบเปิดดำเนินการ</p> <p>1. ต้องมีประทานบัตรหรือใบอนุญาตรับช่วง การทำเหมือง ก่อนยื่นขอรับการส่งเสริม</p> <p>2. กรณีแต่งแร่อยู่นอกพื้นที่ประทานบัตร ต้องมี ใบอนุญาตแต่งแร่ ก่อนยื่นขอรับการส่งเสริม</p> <p>3. ต้องเป็นกิจการเกี่ยวกับแร่ศักยภาพเป้าหมาย เช่น แร่หายาก (Rare Earth) โลหะมีค่าสูง (Precious Metal) โลหะแอลคาไลน์ (Alkali Metal) แร่ควอตซ์ (Quartz) แร่โพแทช (Potash) เป็นต้น และแร่อื่นๆ ตามที่คณะกรรมการนโยบายบริหารจัดการแร่ แห่งชาติกำหนด (ยกเว้นหินอุตสาหกรรมเพื่อ อุตสาหกรรมก่อสร้าง)</p> <p>4. ต้องได้รับหนังสือรับรองสถานประกอบการเหมืองแร่ สีเขียว (Green Mining) หรือมาตรฐานความรับผิดชอบต่อ สังคม (CSR-DPIM) จากกรมอุตสาหกรรม พื้นฐานและการเหมืองแร่ หรือมาตรฐานสากลอื่น ตามที่คณะกรรมการเห็นชอบ ภายใน 2 ปี นับแต่วันครบเปิดดำเนินการ</p> <p>5. ต้องได้รับหนังสือรับรอง Mining 4.0 จาก กรมอุตสาหกรรมพื้นฐานและการเหมืองแร่ หรือ มาตรฐานสากลอื่นตามที่คณะกรรมการเห็นชอบ ภายใน 2 ปี นับแต่วันครบเปิดดำเนินการ หาก ไม่สามารถดำเนินการได้ จะถูกเพิกถอนสิทธิและ ประโยชน์การยกเว้นภาษีเงินได้นิติบุคคล 1 ปี</p> <p>6. ต้องมีระบบตรวจสอบและรายงานผลกระทบ ด้านสิ่งแวดล้อมแบบเรียลไทม์ ภายใน 2 ปี นับแต่วันครบเปิดดำเนินการ หากไม่สามารถ ดำเนินการได้ จะถูกเพิกถอนสิทธิและประโยชน์ การยกเว้นภาษีเงินได้นิติบุคคล 1 ปี</p>	A2

ประเภทกิจการ	เงื่อนไข	กลุ่มกิจการและสิทธิประโยชน์
<p>5.1.2.3 กิจการถลุงแร่ และ/หรือ ประกอบโลหกรรมต่อเนื่องจากการทำเหมืองแร่ และแต่งแร่ ศักยภาพเป้าหมายในโครงการเดียวกัน</p>	<p>7. กรณีนิติบุคคลเดียวกันมีการทำเหมืองแร่ต่อจากการสำรวจแร่ศักยภาพเป้าหมาย ให้นำค่าใช้จ่ายที่เกิดจากการสำรวจแร่ของประทานบัตรที่รับรองโดยกรมอุตสาหกรรมพื้นฐานและการเหมืองแร่ มาคำนวณรวมเป็นวงเงินยกเว้นภาษีเงินได้นิติบุคคลได้</p> <p>8. กิจการที่ดำเนินการอยู่แล้ว ไม่ว่าจะได้รับส่งเสริมหรือไม่ก็ตาม หากมาขอรับสิทธิและประโยชน์ตามมาตรการยกระดับอุตสาหกรรม (Smart and Sustainable Industry) ต้องปฏิบัติตามเงื่อนไขข้อ 4 - 6 ภายในวันครบเปิดดำเนินการ</p> <p>1. ต้องมีประทานบัตรหรือใบอนุญาตรับช่วงการทำเหมือง ก่อนยื่นขอรับการส่งเสริม</p> <p>2. กรณีแต่งแร่ และ/หรือประกอบโลหกรรมอยู่นอกพื้นที่ประทานบัตร ต้องมีใบอนุญาตแต่งแร่ และ/หรือ ใบอนุญาตประกอบโลหกรรม ก่อนยื่นขอรับการส่งเสริม</p> <p>3. ต้องเป็นกิจการเกี่ยวกับแร่ศักยภาพเป้าหมาย เช่น แร่หายาก (Rare Earth) โลหะมีค่าสูง (Precious Metal) โลหะแอลคาไลน์ (Alkali Metal) แร่ควอตซ์ (Quartz) แร่โพแทช (Potash) เป็นต้น และแร่อื่นๆ ตามที่คณะกรรมการนโยบายบริหารจัดการแร่แห่งชาติกำหนด (ยกเว้นหินอุตสาหกรรมเพื่ออุตสาหกรรมก่อสร้าง)</p> <p>4. ต้องได้รับหนังสือรับรองสถานประกอบการเหมืองแร่สีเขียว (Green Mining) หรือมาตรฐานความรับผิดชอบต่อสังคม (CSR-DPIM) จากกรมอุตสาหกรรมพื้นฐานและการเหมืองแร่ หรือมาตรฐานสากลอื่นตามที่คณะกรรมการเห็นชอบ ภายใน 2 ปี นับแต่วันครบเปิดดำเนินการ</p> <p>5. ต้องได้รับหนังสือรับรอง Mining 4.0 จากกรมอุตสาหกรรมพื้นฐานและการเหมืองแร่ หรือมาตรฐานสากลอื่นตามที่คณะกรรมการเห็นชอบ ภายใน 2 ปี นับแต่วันครบเปิดดำเนินการ หากไม่สามารถดำเนินการได้ จะถูกเพิกถอนสิทธิและประโยชน์การยกเว้นภาษีเงินได้นิติบุคคล 1 ปี</p> <p>6. ต้องมีระบบตรวจสอบและรายงานผลกระทบด้านสิ่งแวดล้อมแบบเรียลไทม์ ภายใน 2 ปี นับแต่วันครบเปิดดำเนินการ หากไม่สามารถดำเนินการได้ จะถูกเพิกถอนสิทธิและประโยชน์การยกเว้นภาษีเงินได้นิติบุคคล 1 ปี</p>	A2

ประเภทกิจการ	เงื่อนไข	กลุ่มกิจการ และสิทธิ ประโยชน์
5.1.2.4 กิจการแร่ ถลุงแร่ หรือประกอบโลหกรรม แร่ศักยภาพเป้าหมาย	<p>7. กรณีนิติบุคคลเดียวกันมีการทำเหมืองแร่ต่อจากการสำรวจแร่ศักยภาพเป้าหมาย ให้นำค่าใช้จ่ายที่เกิดจากการสำรวจแร่ของประทานบัตรที่รับรองโดยกรมอุตสาหกรรมพื้นฐานและการเหมืองแร่ มาคำนวณรวมเป็นวงเงินยกเว้นภาษีเงินได้นิติบุคคลได้</p> <p>8. กิจการที่ดำเนินการอยู่แล้ว ไม่ว่าจะได้รับส่งเสริมหรือไม่ก็ตาม หากมาขอรับสิทธิและประโยชน์ตามมาตรการยกระดับอุตสาหกรรม (Smart and Sustainable Industry) ต้องปฏิบัติตามเงื่อนไขข้อ 4 - 6 ภายในวันครบเปิดดำเนินการ</p> <p>1. ต้องมีใบอนุญาตแต่งแร่ หรือใบอนุญาตประกอบโลหกรรม หรือใบอนุญาตอื่นจากกรมอุตสาหกรรมพื้นฐานและการเหมืองแร่ ก่อนยื่นขอรับการส่งเสริม</p> <p>2. ต้องเป็นกิจการเกี่ยวกับแร่ศักยภาพเป้าหมาย เช่น แร่หายาก (Rare Earth) โลหะมีค่าสูง (Precious Metal) โลหะแอลคาไลน์ (Alkali Metal) แร่ควอตซ์ (Quartz) แร่โพแทช (Potash) เป็นต้น และแร่อื่นๆ ตามที่คณะกรรมการนโยบายบริหารจัดการแร่แห่งชาติกำหนด (ยกเว้นหินอุตสาหกรรมเพื่ออุตสาหกรรมก่อสร้าง)</p> <p>3. ต้องได้รับหนังสือรับรองสถานประกอบการเหมืองแร่สีเขียว (Green Mining) หรือมาตรฐานความรับผิดชอบต่อสังคม (CSR-DPIM) จากกรมอุตสาหกรรมพื้นฐานและการเหมืองแร่ หรือมาตรฐานสากลอื่นตามที่คณะกรรมการเห็นชอบภายใน 2 ปี นับแต่วันครบเปิดดำเนินการ</p> <p>4. ต้องได้รับหนังสือรับรอง Mining 4.0 จากกรมอุตสาหกรรมพื้นฐานและการเหมืองแร่ หรือมาตรฐานสากลอื่นตามที่คณะกรรมการเห็นชอบภายใน 2 ปี นับแต่วันครบเปิดดำเนินการ หากไม่สามารถดำเนินการได้ จะถูกเพิกถอนสิทธิและประโยชน์การยกเว้นภาษีเงินได้นิติบุคคล 1 ปี</p> <p>5. กิจการที่ดำเนินการอยู่แล้ว ไม่ว่าจะได้รับส่งเสริมหรือไม่ก็ตาม หากมาขอรับสิทธิและประโยชน์ตามมาตรการยกระดับอุตสาหกรรม (Smart and Sustainable Industry) ต้องปฏิบัติตามเงื่อนไขข้อ 3 - 4 ภายในวันครบเปิดดำเนินการ</p>	A3

ประเภทกิจการ	เงื่อนไข	กลุ่มกิจการ และสิทธิ ประโยชน์
อุตสาหกรรมวัสดุ		
5.2 กิจการผลิตวัสดุ 5.2.1 กิจการผลิต Advanced หรือ Nano Materials หรือผลิตภัณฑ์จาก Advanced หรือ Nano Materials 5.2.1.1 กิจการผลิต Advanced หรือ Nano Materials หรือการผลิตผลิตภัณฑ์จาก Advanced หรือ Nano Materials ที่มีขั้นตอนการผลิตต่อเนื่องจากการผลิต Advanced หรือ Nano Materials ในโครงการเดียวกัน 5.2.1.2 กิจการผลิตผลิตภัณฑ์จาก Advanced หรือ Nano Materials 5.2.2 กิจการผลิตผลิตภัณฑ์แก้ว หรือเซรามิก 5.2.2.1 กิจการผลิตผลิตภัณฑ์แก้ว หรือเซรามิกที่มีคุณสมบัติพิเศษ 5.2.2.2 กิจการผลิตผลิตภัณฑ์แก้ว 5.2.2.3 กิจการผลิตผลิตภัณฑ์เซรามิก 5.2.3 กิจการผลิตวัสดุทนไฟหรือฉนวนกันความร้อน (ยกเว้นอิฐมวลเบา อิฐน้ำหนักเบา) 5.2.4 กิจการผลิตยิปซัมหรือผลิตภัณฑ์จากยิปซัมและปูนซีเมนต์ 5.2.4.1 กิจการผลิตยิปซัมหรือผลิตภัณฑ์จากยิปซัม	ต้องมีขั้นตอนการหลอม และ/หรือการอบ ต้องมีขั้นตอนการหลอม และ/หรือการอบ 1. ต้องมีการขึ้นรูป เเผ และ/หรือการอบ 2. การผลิตผลิตภัณฑ์เซรามิกในกลุ่ม Earthenware และกระเบื้องเซรามิก ไม่ให้การส่งเสริมกรณีโครงการลงทุนใหม่ แต่กรณีโครงการที่ดำเนินการอยู่เดิมสามารถขอรับสิทธิและประโยชน์ตามมาตราการยกระดับอุตสาหกรรม (Smart and Sustainable Industry) ด้านการลดผลกระทบต่อสิ่งแวดล้อมในการลดปริมาณการปล่อยก๊าซเรือนกระจกได้	A2 A3 A3 B B B B

ประเภทกิจการ	เงื่อนไข	กลุ่มกิจการ และสิทธิ ประโยชน์
5.2.4.2 กิจการผลิตปูนซีเมนต์	<ol style="list-style-type: none"> 1. ต้องมีกรรมวิธีการผลิตที่เป็นเทคโนโลยีสะอาดและเป็นมิตรต่อสิ่งแวดล้อมตามที่คณะกรรมการเห็นชอบ เช่น <ol style="list-style-type: none"> 1.1 มีการใช้เทคโนโลยีดักจับและกักเก็บคาร์บอน (Carbon Capture and Storage: CCS) และ/หรือใช้เทคโนโลยีดักจับและใช้ประโยชน์คาร์บอน (Carbon Capture and Utilization: CCU) 1.2 มีการใช้พลังงานทดแทนในกระบวนการผลิต (ยกเว้นพลังงานไฟฟ้าจากเซลล์แสงอาทิตย์) 2. กรณีโครงการที่ดำเนินการอยู่เดิมสามารถยื่นขอรับสิทธิและประโยชน์ตามมาตรการยกระดับอุตสาหกรรม (Smart and Sustainable Industry) ด้านการลดผลกระทบต่อสิ่งแวดล้อมในการลดปริมาณการปล่อยก๊าซเรือนกระจกเท่านั้น 	B
5.2.5 กิจการผลิตวัสดุก่อสร้างและกิจการผลิตผลิตภัณฑ์คอนกรีตอัดแรงสำหรับงานสาธารณูปโภค	<ol style="list-style-type: none"> 1. ต้องตั้งสถานประกอบการในพื้นที่จังหวัดชายแดนภาคใต้ และเขตพัฒนาเศรษฐกิจพิเศษชายแดนเท่านั้น 2. กรณีกิจการที่ดำเนินการอยู่เดิมมีที่ตั้งสถานประกอบการนอกพื้นที่จังหวัดชายแดนภาคใต้ และเขตพัฒนาเศรษฐกิจพิเศษชายแดนสามารถขอรับสิทธิและประโยชน์ตามมาตรการยกระดับอุตสาหกรรม (Smart and Sustainable Industry) ด้านการลดผลกระทบต่อสิ่งแวดล้อมในการลดปริมาณการปล่อยก๊าซเรือนกระจกได้ 	A2

ประเภทกิจการ	เงื่อนไข	กลุ่มกิจการ และสิทธิ ประโยชน์
5.4.3 กิจการผลิตเหล็ก และ/หรือเหล็กกล้า ขั้นปลาย		
5.4.3.1 กิจการผลิตเหล็กขั้นปลายคุณภาพสูง ชนิดเหล็กทนแรงดึงสูง (High Tensile Strength Steel)	1. กรณีกิจการผลิตลวดเหล็ก (Wire) ต้องมีค่า Ultimate Tensile Strength (UTS) ไม่น้อยกว่า 1,000 เมกะปาสคาล (MPa) 2. กรณีอื่นๆ ต้องมีค่า Ultimate Tensile Strength (UTS) ไม่น้อยกว่า 700 เมกะปาสคาล (MPa)	A2
5.4.3.2 กิจการผลิตเหล็กขั้นปลาย ที่มีขั้นตอนการผลิตต่อเนื่อง จากการผลิตเหล็กขั้นต้นและ ขั้นกลางในโครงการเดียวกัน	ต้องมีขั้นตอนการขึ้นรูปโลหะ	A2
5.4.3.3 กิจการผลิตเหล็กทรงยาว สำหรับงานอุตสาหกรรม ได้แก่ เหล็กรูปพรรณ เหล็กเพล เหล็กลวด และลวดเหล็ก	ไม่ให้การส่งเสริมกรณีโครงการลงทุนใหม่ แต่กรณี โครงการที่ดำเนินการอยู่เดิมสามารถขอรับสิทธิ และประโยชน์ตามมาตราการยกระดับอุตสาหกรรม (Smart and Sustainable Industry) และมาตรการส่งเสริม การลงทุนเพื่อพัฒนาชุมชนและสังคมได้	B
5.4.3.4 กิจการผลิตเหล็กทรงยาวสำหรับ งานก่อสร้าง ได้แก่ เหล็กรูปพรรณ เหล็กเพล เหล็กลวด และ ลวดเหล็ก	ไม่ให้การส่งเสริมกรณีโครงการลงทุนใหม่ แต่กรณี โครงการที่ดำเนินการอยู่เดิมสามารถขอรับสิทธิ และประโยชน์ตามมาตราการยกระดับอุตสาหกรรม Smart and Sustainable Industry) และมาตรการส่งเสริม การลงทุนเพื่อพัฒนาชุมชนและสังคมได้	B
5.4.3.5 กิจการผลิตเหล็กทรงแบน สำหรับงานอุตสาหกรรม ได้แก่ เหล็กแผ่นไร้สนิมรีดร้อน หรือรีดเย็น เหล็กแผ่นหนา เหล็กแผ่นรีดร้อน หรือรีดเย็น และเหล็กแผ่นเคลือบ	การผลิตเหล็กแผ่นหนา เหล็กแผ่นรีดร้อนสำหรับงาน อุตสาหกรรม ไม่ให้การส่งเสริมกรณีโครงการลงทุน ใหม่ แต่กรณีโครงการที่ดำเนินการอยู่เดิมสามารถขอรับ สิทธิ และประโยชน์ตามมาตราการยกระดับอุตสาหกรรม (Smart and Sustainable Industry) และมาตรการส่งเสริม การลงทุนเพื่อพัฒนาชุมชนและสังคมได้	B
5.4.3.6 กิจการผลิตเหล็กทรงแบน สำหรับงานก่อสร้าง ได้แก่ เหล็กแผ่นไร้สนิมรีดร้อนหรือรีดเย็น เหล็กแผ่นหนา เหล็กแผ่นรีดร้อน หรือรีดเย็น และเหล็กแผ่นเคลือบ	การผลิตเหล็กแผ่นหนา เหล็กแผ่นรีดร้อนสำหรับงาน ก่อสร้าง ไม่ให้การส่งเสริมกรณีโครงการลงทุนใหม่ แต่ กรณีโครงการที่ดำเนินการอยู่เดิมสามารถขอรับสิทธิ และประโยชน์ตามมาตราการยกระดับอุตสาหกรรม (Smart and Sustainable Industry) และมาตรการส่งเสริม การลงทุนเพื่อพัฒนาชุมชนและสังคมได้	B
5.4.3.7 กิจการผลิตแผ่นเหล็กรีดเย็น เคลือบดีบุก (Tin Mill Black Plate)	ต้องมีขั้นตอนการรีด หรือขั้นตอนการขึ้นรูปโลหะ	A3
5.4.3.8 การผลิตเหล็กแผ่นรีดเย็นชนิด Electrical Steel		A3

ประเภทกิจการ	เงื่อนไข	กลุ่มกิจการ และสิทธิ ประโยชน์
5.4.4 กิจการผลิตท่อเหล็ก หรือท่อเหล็กไร้สนิม 5.4.4.1 กิจการผลิตท่อเหล็กชนิดไร้ตะเข็บ หรือลอบตะเข็บภายใน	ไม่ให้การส่งเสริมกรณีโครงการลงทุนใหม่ แต่กรณีโครงการที่ดำเนินการอยู่เดิมสามารถขอรับสิทธิและประโยชน์ตามมาตราการยกระดับอุตสาหกรรม (Smart and Sustainable Industry) และมาตรการส่งเสริมการลงทุนเพื่อพัฒนาชุมชนและสังคมได้	A3
5.4.4.2 กิจการผลิตท่อเหล็กอื่นๆ	ไม่ให้การส่งเสริมกรณีโครงการลงทุนใหม่ แต่กรณีโครงการที่ดำเนินการอยู่เดิมสามารถขอรับสิทธิและประโยชน์ตามมาตราการยกระดับอุตสาหกรรม (Smart and Sustainable Industry) และมาตรการส่งเสริมการลงทุนเพื่อพัฒนาชุมชนและสังคมได้	B
5.4.5 กิจการผลิตผงโลหะ (ยกเว้นผงโลหะสำหรับงานขั้วผิว (Shot Blasting))		A3
5.4.6 กิจการผลิตเฟอร์โรอัลลอย		A4
5.4.7 กิจการผลิตชิ้นส่วนเหล็กหล่อ		A2
5.4.7.1 กิจการผลิตชิ้นส่วนเหล็กหล่อเหนียว	ต้องใช้เตาหลอมแบบ Induction Furnace	A2
5.4.7.2 กิจการผลิตชิ้นส่วนเหล็กหล่ออื่นๆ	ต้องใช้เตาหลอมแบบ Induction Furnace	A3
5.4.8 กิจการผลิตชิ้นส่วนเหล็กทุบ		A3
5.4.9 กิจการรีด ดึง หล่อ หรือทุบโลหะที่มีไขเหล็ก	ไม่ได้รับอนุญาตให้ถือกรรมสิทธิ์ในที่ดินเพื่อประกอบกิจการที่ได้รับการส่งเสริมการลงทุน ยกเว้นผู้ได้รับการส่งเสริมอยู่เดิม ซึ่งมีโครงการที่ได้รับการส่งเสริมการลงทุนภายใต้บังคับบุคคลเดียวกันในช่วง 15 ปีที่ผ่านมา (ระหว่างปี 2554 – 2568) ไม่น้อยกว่า 3 โครงการ และมีเงินลงทุนในขั้นอนุมัติโครงการรวมกันไม่น้อยกว่า 5,000 ล้านบาท โดยไม่รวมค่าที่ดินและทุนหมุนเวียน	A4
5.4.11 กิจการผลิตผลิตภัณฑ์โลหะ รวมทั้งชิ้นส่วนโลหะ		A3
5.4.11.1 กิจการผลิตผลิตภัณฑ์จากผงโลหะ	ต้องมีขั้นตอน Additive Manufacturing และ/หรือ การ Sintering	A3
5.4.11.2 กิจการผลิตผลิตภัณฑ์เหล็ก หรือชิ้นส่วนเหล็ก	1. ต้องมีขั้นตอนการขึ้นรูปต่อเนื่องจากการผลิตชิ้นส่วนเหล็กหล่อที่ใช้เตาหลอมแบบ Induction Furnace หรือชิ้นส่วนเหล็กทุบในโครงการเดียวกัน 2. ต้องมีกระบวนการผลิตที่เป็นสาระสำคัญ โดยมีการแปรสภาพวัตถุดิบหลักเป็นผลิตภัณฑ์อย่างเพียงพอ เช่น มีการเปลี่ยนพิกัดศูนย์กลางอย่างน้อยในระดับ 4 หลัก เป็นต้น	A3

ประเภทกิจการ	เงื่อนไข	กลุ่มกิจการ และสิทธิ ประโยชน์
5.4.11.3 กิจการผลิตชิ้นส่วนโลหะด้วย เครื่องพิมพ์ 3 มิติ	3. ไม่ได้รับอนุญาตให้ถือกรรมสิทธิ์ในที่ดินเพื่อประกอบ กิจการที่ได้รับการส่งเสริมการลงทุน ยกเว้นผู้ได้รับการ ส่งเสริมอยู่เดิม ซึ่งมีโครงการที่ได้รับการส่งเสริมการ ลงทุนภายใต้นิติบุคคลเดียวกันในช่วง 15 ปีที่ผ่านมา (ระหว่างปี 2554 — 2568) ไม่น้อยกว่า 3 โครงการ และมีเงินลงทุนในชั้นอนุมัติโครงการรวมกันไม่น้อยกว่า 5,000 ล้านบาท โดยไม่รวมค่าที่ดินและทุนหมุนเวียน	A3
5.4.11.4 กิจการผลิตผลิตภัณฑ์โลหะ และ/หรือชิ้นส่วนโลหะ สำหรับ อุตสาหกรรม	1. ต้องมีขั้นตอนการขึ้นรูปต่อเนื่องจากการรีด ดึง หล่อ หรือทอโลหะที่มีไข่เหล็กในโครงการเดียวกัน 2. ต้องมีกระบวนการผลิตที่เป็นสาระสำคัญ โดยมีการ แปรสภาพวัตถุดิบหลักเป็นผลิตภัณฑ์อย่างเพียงพอ เช่น มีการเปลี่ยนพิกัดศุลกากรอย่างน้อยในระดับ 4 หลัก เป็นต้น 3. ไม่ได้รับอนุญาตให้ถือกรรมสิทธิ์ในที่ดินเพื่อประกอบ กิจการที่ได้รับการส่งเสริมการลงทุน ยกเว้นผู้ได้รับการ ส่งเสริมอยู่เดิม ซึ่งมีโครงการที่ได้รับการส่งเสริมการ ลงทุนภายใต้นิติบุคคลเดียวกันในช่วง 15 ปีที่ผ่านมา (ระหว่างปี 2554 — 2568) ไม่น้อยกว่า 3 โครงการ และมีเงินลงทุนในชั้นอนุมัติโครงการรวมกันไม่น้อยกว่า 5,000 ล้านบาท โดยไม่รวมค่าที่ดินและทุนหมุนเวียน	A4
5.4.11.5 กิจการผลิตผลิตภัณฑ์โลหะ และ/ หรือชิ้นส่วนโลหะอื่นๆ สำหรับ อุตสาหกรรม	1. ต้องมีขั้นตอนการขึ้นรูปโลหะ เช่น Machining, Stamping และ Bending เป็นต้น 2. ต้องมีกระบวนการผลิตที่เป็นสาระสำคัญ โดยมีการ แปรสภาพวัตถุดิบหลักเป็นผลิตภัณฑ์อย่างเพียงพอ เช่น มีการเปลี่ยนพิกัดศุลกากรอย่างน้อยในระดับ 4 หลัก เป็นต้น 3. ไม่ได้รับอนุญาตให้ถือกรรมสิทธิ์ในที่ดินเพื่อประกอบ กิจการที่ได้รับการส่งเสริมการลงทุน ยกเว้นผู้ได้รับการ ส่งเสริมอยู่เดิม ซึ่งมีโครงการที่ได้รับการส่งเสริมการ ลงทุนภายใต้นิติบุคคลเดียวกันในช่วง 15 ปีที่ผ่านมา (ระหว่างปี 2554 — 2568) ไม่น้อยกว่า 3 โครงการ และมีเงินลงทุนในชั้นอนุมัติโครงการรวมกันไม่น้อยกว่า 5,000 ล้านบาท โดยไม่รวมค่าที่ดินและทุนหมุนเวียน	B
5.4.12 กิจการชุบ เคลือบผิว การปรับ หรือ เปลี่ยนสภาพผิว 5.4.12.1 กิจการชุบ เคลือบผิว การปรับ หรือเปลี่ยนสภาพผิวที่ใช้เทคโนโลยี ขั้นสูง (Advanced Technology)		A4

ประเภทกิจการ	เงื่อนไข	กลุ่มกิจการ และสิทธิประโยชน์
5.4.12.2 กิจการชุบ เคลือบผิว การปรับ หรือ เปลี่ยนสภาพผิวที่ใช้เทคโนโลยีระดับพื้นฐาน (Basic Technology)	ต้องมีกระบวนการทางเคมี และ/หรือกระบวนการทางไฟฟ้า สำหรับชุบ เคลือบผิว การปรับหรือเปลี่ยนสภาพผิว	B
5.4.13 กิจการอบ-ชุบโลหะ (Heat Treatment)	ต้องไม่ใช้สารไซยาไนด์ในกรรมวิธีการผลิต	A4
5.4.14 กิจการผลิตและประกอบผลิตภัณฑ์โลหะสำหรับอุตสาหกรรม (Fabrication Industry) หรือการซ่อมแทนชุดเจาะ (Platform) สำหรับอุตสาหกรรมปิโตรเลียม		
5.4.14.1 กิจการ ผลิต และ ประกอบ ผลิตภัณฑ์โลหะสำหรับอุตสาหกรรม (Fabrication Industry)	ต้องมีขั้นตอนการออกแบบทางวิศวกรรม	A3
5.4.14.2 กิจการซ่อมแทนชุดเจาะ (Platform) สำหรับอุตสาหกรรมปิโตรเลียม		A4
5.4.15 กิจการผลิตโครงสร้างโลหะสำหรับงานก่อสร้างหรืองานอุตสาหกรรม (Fabrication Industry)	ต้องตั้งสถานประกอบการในพื้นที่จังหวัดชายแดนภาคใต้ และเขตพัฒนาเศรษฐกิจพิเศษชายแดนเท่านั้น	A2

หมวด 6 อุตสาหกรรมเคมี และปิโตรเคมี

ประเภทกิจการ	เงื่อนไข	กลุ่มกิจการ และสิทธิประโยชน์
อุตสาหกรรมเคมี ปิโตรเคมี และพลาสติก		
6.1 กิจการผลิตเคมีภัณฑ์		
6.1.1 กิจการผลิตไฮโดรเจน		
6.1.1.1 กิจการผลิตไฮโดรเจนจากน้ำโดยใช้พลังงานหมุนเวียน รวมถึงการผลิตผลิตภัณฑ์ต่อเนื่อง เช่น Green Ammonia เป็นต้น	1. ต้องมีกระบวนการแยกน้ำด้วยไฟฟ้า (Electrolysis) 2. ไฟฟ้าที่ใช้ต้องมาจากพลังงานหมุนเวียน เช่น พลังงานแสงอาทิตย์ และพลังงานลม เป็นต้น โดยไม่มีการปล่อยก๊าซคาร์บอนไดออกไซด์ ตลอดห่วงโซ่การผลิต	A1
6.1.1.2 กิจการผลิตไฮโดรเจนจากไฮโดรคาร์บอนหรือเชื้อเพลิงฟอสซิล	ต้องมีการใช้เทคโนโลยีดักจับและกักเก็บคาร์บอน (Carbon Capture and Storage: CCS) และ/หรือใช้เทคโนโลยีดักจับและใช้ประโยชน์คาร์บอน (Carbon Capture and Utilization: CCU)	A2
6.1.2 กิจการผลิตแม่ปุ๋ยเคมี		A2
6.1.3 กิจการผลิตเคมีภัณฑ์อื่นๆ	1. ไม่ให้การส่งเสริมการผลิตเคมีภัณฑ์ที่ก่อให้เกิดภาวะโลกร้อน ซึ่งอยู่ในข่ายที่ประเทศไทยจะต้องลดหรือยกเลิกการใช้งานตามข้อตกลงสากล 2. ไม่ให้การส่งเสริมโครงการที่มีเฉพาะกระบวนการผสมหรือทำให้เจือจาง หรือเปลี่ยนสถานะ	A4

ประเภทกิจการ	เงื่อนไข	กลุ่มกิจการ และสิทธิ ประโยชน์
6.2 กิจการผลิตผลิตภัณฑ์เคมีเพื่อการอุตสาหกรรม	<ol style="list-style-type: none"> 1. ไม่ให้การส่งเสริมการผลิตผลิตภัณฑ์เคมี ดังนี้ <ol style="list-style-type: none"> 1.1 ผลิตภัณฑ์เคมีเพื่อการอุปโภค เช่น สีทาอาคาร น้ำยาทำความสะอาด น้ำมันหล่อลื่นยานยนต์ ปุ๋ยเคมีผสม ยาปราบศัตรูพืชหรือยาฆ่าแมลง เป็นต้น 1.2 ผลิตภัณฑ์เคมีเพื่อการก่อสร้าง เช่น กาวซีเมนต์ Concrete Admixture เป็นต้น 1.3 สารที่ก่อให้เกิดภาวะโลกร้อน ซึ่งอยู่ในข่ายที่ประเทศไทยจะต้องลดหรือยกเลิกการใช้งานตามข้อตกลงสากล 2. ไม่ให้การส่งเสริมโครงการที่มีเฉพาะกระบวนการผสมหรือทำให้เจือจาง หรือเปลี่ยนสถานะ 3. ไม่ได้รับอนุญาตให้ถือกรรมสิทธิ์ในที่ดินเพื่อประกอบกิจการที่ได้รับการส่งเสริมการลงทุน ยกเว้นผู้ได้รับการส่งเสริมอยู่เดิม ซึ่งมีโครงการที่ได้รับการส่งเสริมการลงทุนภายใต้นิติบุคคลเดียวกันในช่วง 15 ปีที่ผ่านมา (ระหว่างปี 2554 — 2568) ไม่น้อยกว่า 3 โครงการ และมีเงินลงทุนในชั้นอนุมัติโครงการรวมกันไม่น้อยกว่า 5,000 ล้านบาท โดยไม่รวมค่าที่ดินและทุนหมุนเวียน 	A4
6.3 กิจการผลิตผลิตภัณฑ์ปิโตรเคมี 6.3.1 กิจการโรงกลั่นน้ำมัน 6.3.2 กิจการโรงแยกก๊าซธรรมชาติ 6.3.2.1 กิจการโรงแยกก๊าซธรรมชาติที่ใช้เทคโนโลยีดักจับและกักเก็บคาร์บอน (Carbon Capture and Storage: CCS) และ/หรือใช้เทคโนโลยีดักจับและใช้ประโยชน์คาร์บอน (Carbon Capture and Utilization: CCU) 6.3.2.2 กิจการโรงแยกก๊าซธรรมชาติทั่วไป 6.3.3 กิจการผลิตผลิตภัณฑ์ปิโตรเคมี 6.3.3.1 กิจการผลิตผลิตภัณฑ์ปิโตรเคมีที่ใช้เทคโนโลยีดักจับและกักเก็บคาร์บอน (Carbon Capture and Storage: CCS) และ/หรือใช้เทคโนโลยีดักจับและใช้ประโยชน์คาร์บอน (Carbon Capture and Utilization: CCU) 6.3.3.2 กิจการผลิตผลิตภัณฑ์ปิโตรเคมีทั่วไป		B A2 A3 A2 A3

ประเภทกิจการ	เงื่อนไข	กลุ่มกิจการ และสิทธิ ประโยชน์
6.3.4 กิจการผลิตพอลิเมอร์ชนิดพิเศษ เคมีภัณฑ์ชนิดพิเศษ รวมถึงผลิตภัณฑ์ต่อเนื่องในโครงการเดียวกัน		A2
6.3.5 กิจการผลิตพลาสติกคอมพาวด์ชนิดพิเศษ หรือยางคอมพาวด์ชนิดพิเศษ รวมถึงผลิตภัณฑ์ต่อเนื่องในโครงการเดียวกัน		A3
6.4 กิจการผลิตภัณฑ์พลาสติก		
6.4.1 กิจการผลิตผลิตภัณฑ์พลาสติกสำหรับอุตสาหกรรม และชิ้นส่วน	<ol style="list-style-type: none"> ต้องมีกระบวนการขึ้นรูปพลาสติก ไม่ได้รับอนุญาตให้ถือกรรมสิทธิ์ในที่ดินเพื่อประกอบกิจการที่ได้รับการส่งเสริมการลงทุน ยกเว้นผู้ได้รับการส่งเสริมอยู่เดิม ซึ่งมีโครงการที่ได้รับการส่งเสริมการลงทุนภายใต้นิติบุคคลเดียวกัน ในช่วง 15 ปีที่ผ่านมา (ระหว่างปี 2554 - 2568) ไม่น้อยกว่า 3 โครงการ และมีเงินลงทุนในชั้นอนุมัติโครงการรวมกันไม่น้อยกว่า 5,000 ล้านบาท โดยไม่รวมค่าที่ดินและทุนหมุนเวียน 	B
6.4.2 กิจการผลิตผลิตภัณฑ์พลาสติกสำหรับสินค้าอุปโภค เช่น บรรจุภัณฑ์พลาสติก เป็นต้น	ต้องตั้งสถานประกอบการในพื้นที่จังหวัดชายแดนภาคใต้ และเขตพัฒนาเศรษฐกิจพิเศษชายแดนเท่านั้น	A2
6.4.3 กิจการผลิตบรรจุภัณฑ์พลาสติกชนิดหลายชั้น (Multilayer Plastics Packaging)		
6.4.3.1 กิจการผลิตบรรจุภัณฑ์พลาสติกชนิดหลายชั้น (Multilayer Plastics Packaging) ด้วยวิธี Co-extrusion	ต้องมีการเชื่อมประสานพลาสติกไม่น้อยกว่า 3 ชั้น	A3
6.4.3.2 กิจการผลิตบรรจุภัณฑ์พลาสติกชนิดหลายชั้น (Multilayer Plastics Packaging) ด้วยวิธี Lamination หรือวิธี Lamination ร่วมกับ Co-extrusion	ต้องมีการเชื่อมประสานพลาสติกไม่น้อยกว่า 4 ชั้น	A4
6.4.4 กิจการผลิตบรรจุภัณฑ์พลาสติกชนิดปลอดเชื้อ (Aseptic Plastics Packaging)		
6.4.4.1 กิจการผลิตบรรจุภัณฑ์พลาสติกชนิดปลอดเชื้อ (Aseptic Plastics Packaging) ที่ได้รับการรับรองมาตรฐานห้องปลอดเชื้อ	ต้องได้รับการรับรองมาตรฐานห้องปลอดเชื้อในระดับมาตรฐาน ISO 14644 ระดับ 7 หรือมาตรฐาน Federal Standard 209 E Class 10000 ขึ้นไป หรือมาตรฐานสากลอื่นที่เทียบเท่า ก่อนใช้สิทธิและประโยชน์ยกเว้นภาษีเงินได้นิติบุคคล ทั้งนี้ กรณีไม่ได้ใช้สิทธิและประโยชน์ยกเว้นภาษีเงินได้นิติบุคคล จะต้องได้รับการรับรองมาตรฐานข้างต้นก่อนวันครบเปิดดำเนินการ	A3

ประเภทกิจการ	เงื่อนไข	กลุ่มกิจการ และสิทธิ ประโยชน์
6.4.4.2 กิจการผลิตบรรจุภัณฑ์พลาสติกชนิดปลอดเชื้อ (Aseptic Plastics Packaging) ที่ได้รับการรับรองมาตรฐานผลิตภัณฑ์ที่เกี่ยวข้อง	<ol style="list-style-type: none"> ต้องมีขั้นตอนการผลิตที่ปลอดเชื้อ ต้องได้รับการรับรองมาตรฐานผลิตภัณฑ์ที่เกี่ยวข้อง เช่น Global Food Safety Initiative (GFSI), British Retail Consortium Global Standard (BRCGS) หรือเทียบเท่า เป็นต้น ก่อนการใช้สิทธิและประโยชน์ ยกเว้นภาษีเงินได้นิติบุคคล ทั้งนี้ จะต้องได้รับการรับรองมาตรฐานก่อนวันครบเปิดดำเนินการ 	A4
6.4.5 กิจการผลิตบรรจุภัณฑ์พลาสติกชนิดป้องกันไฟฟ้าสถิต (Antistatic Plastics Packaging)	ต้องได้รับการรับรองมาตรฐานห้องปลอดเชื้อในระดับมาตรฐาน ISO 14644 ระดับ 7 หรือมาตรฐาน Federal Standard 209 E Class 10000 ขึ้นไป หรือมาตรฐานสากลอื่นที่เทียบเท่า ก่อนการใช้สิทธิและประโยชน์ ยกเว้นภาษีเงินได้นิติบุคคล ทั้งนี้ กรณีไม่ได้ใช้สิทธิและประโยชน์ยกเว้นภาษีเงินได้นิติบุคคล จะต้องได้รับการรับรองมาตรฐานข้างต้นก่อนวันครบเปิดดำเนินการ	A3
6.4.6 กิจการผลิตบรรจุภัณฑ์พลาสติกที่มีคุณสมบัติพิเศษอื่นๆ	<ol style="list-style-type: none"> ไม่ให้การส่งเสริมการผลิตบรรจุภัณฑ์พลาสติกในกลุ่มเป้าหมายที่ต้องลดหรือเลิกตาม Roadmap จัดการขยะพลาสติกประเทศไทย ตามที่กระทรวงทรัพยากรธรรมชาติและสิ่งแวดล้อมกำหนด ต้องมีกระบวนการขึ้นรูปพลาสติก ต้องได้รับการรับรองคุณสมบัติจากหน่วยงานที่เกี่ยวข้องหรือได้รับรองมาตรฐานสากลตามที่คณะกรรมการเห็นชอบ 	A3
6.4.7 กิจการผลิตเม็ดพลาสติกรีไซเคิล รวมถึงผลิตภัณฑ์ต่อเนื่องในโครงการเดียวกัน		
6.4.7.1 กิจการผลิตเม็ดพลาสติกรีไซเคิลที่มีคุณสมบัติเทียบเท่ากับเม็ดพลาสติกใหม่ รวมถึงผลิตภัณฑ์ต่อเนื่องในโครงการเดียวกัน	<ol style="list-style-type: none"> ต้องมีคุณสมบัติเทียบเท่ากับเม็ดพลาสติกใหม่ โดยต้องได้รับการรับรองคุณสมบัติจากหน่วยงานที่เกี่ยวข้องหรือได้รับรองมาตรฐานสากลตามที่คณะกรรมการเห็นชอบ ต้องใช้เศษพลาสติกในประเทศเป็นวัตถุดิบ 	A2
6.4.7.2 กิจการผลิตเม็ดพลาสติกรีไซเคิล รวมถึงผลิตภัณฑ์ต่อเนื่องในโครงการเดียวกัน	<ol style="list-style-type: none"> ต้องมีสัดส่วนการใช้เศษพลาสติกในโครงการเป็นปริมาณไม่น้อยกว่าร้อยละ 70 ของวัตถุดิบที่เป็นพลาสติก (โดยน้ำหนัก) ต้องใช้เศษพลาสติกในประเทศเป็นวัตถุดิบ 	A4

ประเภทกิจการ	เงื่อนไข	กลุ่มกิจการ และสิทธิประโยชน์
<p>6.4.8 กิจการผลิตบรรจุภัณฑ์อัจฉริยะ และ/หรือ ชิ้นส่วนบรรจุภัณฑ์อัจฉริยะ</p> <p>6.4.8.1 กิจการผลิตบรรจุภัณฑ์ และ/หรือ ชิ้นส่วนอัจฉริยะในกลุ่ม Active Packaging</p> <p>6.4.8.2 กิจการผลิตบรรจุภัณฑ์ และ/หรือ ชิ้นส่วนอัจฉริยะในกลุ่ม Intelligent Packaging</p> <p>6.4.8.3 กิจการผลิตบรรจุภัณฑ์ และ/หรือ ชิ้นส่วนอัจฉริยะจากสารที่ก่อให้เกิดคุณสมบัติอัจฉริยะ</p>	<p>1. ต้องมีคุณสมบัติที่ก่อให้เกิดปฏิกิริยาสัมพันธ์ระหว่างบรรจุภัณฑ์และผลิตภัณฑ์ที่บรรจุภายใน และ/หรือ สภาพแวดล้อมภายนอก เพื่อยืดอายุ และ/หรือ คงคุณภาพหรือคุณสมบัติของผลิตภัณฑ์ภายในบรรจุภัณฑ์</p> <p>2. ต้องมีขั้นตอนการผลิตสารที่มีคุณสมบัติตามข้อ 1 เช่น สารยับยั้งการเติบโตของแบคทีเรีย สารกำจัดก๊าซออกซิเจน เป็นต้น</p> <p>3. กรณีการผลิตบรรจุภัณฑ์อัจฉริยะ ต้องมีกระบวนการขึ้นรูปบรรจุภัณฑ์ในโครงการ</p> <p>4. ต้องได้รับการรับรองคุณสมบัติจากหน่วยงานที่เกี่ยวข้องหรือได้รับการยอมรับมาตรฐานสากลตามที่คณะกรรมการเห็นชอบ</p> <p>1. ต้องมีคุณสมบัติบ่งชี้คุณภาพผลิตภัณฑ์ หรือ การเตือนเกี่ยวกับปัญหาที่อาจเกิดขึ้นโดยสามารถแสดงผลหรือสื่อสารแก่ผู้ใช้ (ไม่รวม Radio Frequency Identification: RFID)</p> <p>2. ต้องมีขั้นตอนการผลิตสารที่มีคุณสมบัติตามข้อ 1 เช่น หมึกหรือสารชนิดพิเศษที่เปลี่ยนสีตามอุณหภูมิ และเวลา เป็นต้น</p> <p>3. กรณีการผลิตบรรจุภัณฑ์อัจฉริยะ ต้องมีกระบวนการขึ้นรูปบรรจุภัณฑ์ในโครงการ</p> <p>4. ต้องได้รับการรับรองคุณสมบัติจากหน่วยงานที่เกี่ยวข้องหรือได้รับการยอมรับมาตรฐานสากลตามที่คณะกรรมการเห็นชอบ</p> <p>ต้องมีกระบวนการขึ้นรูปบรรจุภัณฑ์ และ/หรือชิ้นส่วนอัจฉริยะในโครงการ</p>	<p>A2</p> <p>A2</p> <p>A4</p>
<p>6.6 กิจการผลิตผลิตภัณฑ์จากเยื่อหรือกระดาษ</p> <p>6.6.1 กิจการผลิตผลิตภัณฑ์จากเยื่อกระดาษหรือกระดาษปลอดเชื้อที่ได้รับการรับรองมาตรฐานห้องปลอดเชื้อ</p>	<p>ต้องได้รับการรับรองมาตรฐานห้องปลอดเชื้อในระดับมาตรฐาน ISO 14644 ระดับ 7 หรือมาตรฐาน Federal Standard 209 E Class 10000 ขึ้นไป หรือมาตรฐานสากลอื่นที่เทียบเท่า ก่อนการใช้สิทธิและประโยชน์ ยกเว้นภาษีเงินได้นิติบุคคล ทั้งนี้ กรณีไม่ได้ใช้สิทธิและประโยชน์ยกเว้นภาษีเงินได้นิติบุคคล จะต้องได้รับการรับรองมาตรฐานข้างต้นก่อนวันครบเปิดดำเนินการ</p>	<p>A3</p>

ประเภทกิจการ	เงื่อนไข	กลุ่มกิจการ และสิทธิ ประโยชน์
6.6.2 กิจการผลิตผลิตภัณฑ์จากเยื่อกระดาษหรือกระดาษปลอดเชื้อที่ได้รับการรับรองมาตรฐานผลิตภัณฑ์ที่เกี่ยวข้อง	<ol style="list-style-type: none"> ต้องมีขั้นตอนการผลิตที่ปลอดภัย ต้องได้รับการรับรองมาตรฐานผลิตภัณฑ์ที่เกี่ยวข้อง เช่น Global Food Safety Initiative (GFSI), British Retail Consortium Global Standard (BRCGS) หรือเทียบเท่า เป็นต้น ก่อนการใช้สิทธิและประโยชน์ ยกเว้นภาษีเงินได้นิติบุคคล ทั้งนี้ จะต้องได้รับการรับรองมาตรฐานก่อนวันครบเปิดดำเนินการ 	A4
6.6.3 กิจการผลิตบรรจุภัณฑ์กระดาษเคลือบพลาสติกชีวภาพ	ต้องมีขั้นตอนการเคลือบผลิตภัณฑ์ด้วยพลาสติกชีวภาพที่สามารถย่อยสลายได้	A4
6.6.4 กิจการผลิตผลิตภัณฑ์จากกระดาษที่มีสมรรถนะสูง	<ol style="list-style-type: none"> ต้องมีกระบวนการออกแบบทางวิศวกรรม เช่น การรับน้ำหนักหรือการกันกระแทก เป็นต้น เพื่อให้ได้กระดาษ และ/หรือผลิตภัณฑ์กระดาษที่มีสมรรถนะสูง ต้องมีผลการทดสอบคุณสมบัติที่สูงกว่ามาตรฐานอุตสาหกรรม หรือได้รับการรับรองมาตรฐานสากลตามที่คณะกรรมการเห็นชอบ 	A3
6.6.5 กิจการผลิตผลิตภัณฑ์จากเยื่อกระดาษหรือกระดาษรีไซเคิล	<ol style="list-style-type: none"> การผลิตกระดาษต้องใช้เยื่อรีไซเคิลไม่น้อยกว่าร้อยละ 80 (โดยน้ำหนัก) ในกระบวนการผลิต ต้องมีกระบวนการขึ้นรูปในโครงการสำหรับการผลิตผลิตภัณฑ์จากกระดาษรีไซเคิล 	A4
6.6.6 กิจการผลิตผลิตภัณฑ์จากเยื่อกระดาษหรือกระดาษที่มีคุณสมบัติเป็นมิตรต่อสิ่งแวดล้อม	<ol style="list-style-type: none"> ต้องใช้เยื่อกระดาษหรือกระดาษที่มีคุณสมบัติเป็นมิตรต่อสิ่งแวดล้อมทั้งสิ้น โดยวัตถุดิบต้องได้รับการรับรองที่เกี่ยวข้องกับความเป็นมิตรต่อสิ่งแวดล้อมตามมาตรฐานสากล ด้านการลดการปล่อยก๊าซเรือนกระจก เช่น Carbon Footprint Reduction เป็นต้น ก่อนการใช้สิทธิและประโยชน์ ยกเว้นภาษีเงินได้นิติบุคคล ทั้งนี้ กรณีไม่ได้ใช้สิทธิและประโยชน์ ยกเว้นภาษีเงินได้นิติบุคคล จะต้องได้รับการรับรองมาตรฐานข้างต้นก่อนวันครบเปิดดำเนินการ ต้องมีกระบวนการขึ้นรูปในโครงการ 	A4
6.6.7 กิจการผลิตสิ่งของจากเยื่อหรือกระดาษ เช่น กล่องกระดาษ เป็นต้น	ต้องตั้งสถานประกอบการในพื้นที่จังหวัดชายแดนภาคใต้และเขตพัฒนาเศรษฐกิจพิเศษชายแดนเท่านั้น	A2

หมวด 7 สาธารณูปโภค

ประเภทกิจการ	เงื่อนไข	กลุ่มกิจการ และสิทธิ ประโยชน์
สาธารณูปโภค		
7.1 กิจการสาธารณูปโภคและบริการพื้นฐาน		
7.1.1 กิจการผลิตพลังงานไฟฟ้า หรือพลังงานไฟฟ้าและไอน้ำจากขยะ หรือเชื้อเพลิงจากขยะ (Refuse Derived Fuel)		A1
7.1.2 กิจการผลิตพลังงานไฟฟ้า หรือพลังงานไฟฟ้าและไอน้ำจากพลังงานหมุนเวียน เช่น แสงอาทิตย์ ลม ชีวมวล ก๊าซชีวภาพ เป็นต้น ยกเว้นขยะ หรือเชื้อเพลิงจากขยะ	กรณีกิจการผลิตไฟฟ้าจากพลังงานแสงอาทิตย์ ต้องมีขนาดกำลังการผลิตติดตั้งของแผงเซลล์แสงอาทิตย์ ไม่น้อยกว่า 200 กิโลวัตต์ ในแต่ละจุดจำหน่ายไฟฟ้า	A2
7.1.3 กิจการผลิตพลังงานไฟฟ้า หรือพลังงานไฟฟ้าและไอน้ำจากไฮโดรเจน		A2
7.1.4 กิจการผลิตพลังงานไฟฟ้า หรือพลังงานไฟฟ้าและไอน้ำจากพลังงานอื่นๆ	ต้องใช้ระบบ Cogeneration หรือกรณีใช้ถ่านหิน ต้องเป็นประเภทเทคโนโลยีถ่านหินสะอาด (Clean Coal Technology) เท่านั้น	A4
7.1.5 กิจการผลิตน้ำประปา น้ำเพื่ออุตสาหกรรม หรือไอน้ำจากน้ำเสีย	ต้องได้รับใบอนุญาตประกอบกิจการโรงงาน ลำดับที่ 101 ได้แก่ โรงงานปรับคุณภาพของเสียรวม (Central Waste Treatment)	A2
7.1.6 กิจการผลิตน้ำประปา น้ำเพื่ออุตสาหกรรม หรือไอน้ำ		A3
7.1.7 กิจการบริการด้านจัดการพลังงาน (Energy Service Company: ESCO)	ต้องได้รับความเห็นชอบจากกระทรวงพลังงาน ก่อนยื่นขอรับการส่งเสริม	A1
7.1.8 กิจการแปรรูปวัสดุที่ไม่ใช่แล้วเพื่อนำกลับมาใช้ประโยชน์ (Recycle) หรือนำกลับคืนมาใหม่ (Recovery)	<ol style="list-style-type: none"> 1. ต้องดำเนินการจัดการวัสดุที่ไม่ใช่แล้วที่เกิดขึ้นในประเทศเท่านั้น 2. ต้องมีกระบวนการคัดแยกหรือแปรรูปวัสดุที่ไม่ใช่แล้วด้วยเทคโนโลยีที่ทันสมัยตามที่คณะกรรมการเห็นชอบ 3. ต้องตั้งในนิคมอุตสาหกรรมหรือเขตอุตสาหกรรมที่ได้รับการส่งเสริม 	A2

ประเภทกิจการ	เงื่อนไข	กลุ่มกิจการ และสิทธิประโยชน์
7.1.9 กิจการคัดแยกวัสดุที่ไม่ใช่แล้วเพื่อนำกลับมาใช้ใหม่ (Sorting) กรณีตั้งในนิคมอุตสาหกรรมหรือเขตอุตสาหกรรมที่ได้รับการส่งเสริม	<ol style="list-style-type: none"> 1. ต้องดำเนินการจัดการวัสดุที่ไม่ใช่แล้วที่เกิดขึ้นในประเทศเท่านั้น 2. ต้องมีกระบวนการคัดแยกด้วยเทคโนโลยีที่ทันสมัยตามที่คณะกรรมการเห็นชอบ 3. ต้องได้รับใบอนุญาตประกอบกิจการโรงงานลำดับที่ 105 ได้แก่ โรงงานประกอบกิจการเกี่ยวกับการคัดแยกหรือฝังกลบสิ่งปฏิกูลหรือวัสดุที่ไม่ใช่แล้วที่มีลักษณะและคุณสมบัติตามที่กำหนดไว้ในกฎหมายว่าด้วยโรงงาน 	A3
7.1.10 กิจการคัดแยกวัสดุที่ไม่ใช่แล้วเพื่อนำกลับมาใช้ใหม่ (Sorting)	<ol style="list-style-type: none"> 1. ต้องดำเนินการจัดการวัสดุที่ไม่ใช่แล้วที่เกิดขึ้นในประเทศเท่านั้น 2. ต้องมีกระบวนการคัดแยกด้วยเทคโนโลยีที่ทันสมัยตามที่คณะกรรมการเห็นชอบ 3. ต้องได้รับใบอนุญาตประกอบกิจการโรงงานลำดับที่ 105 ได้แก่ โรงงานประกอบกิจการเกี่ยวกับการคัดแยกหรือฝังกลบสิ่งปฏิกูลหรือวัสดุที่ไม่ใช่แล้วที่มีลักษณะและคุณสมบัติตามที่กำหนดไว้ในกฎหมายว่าด้วยโรงงาน 4. ต้องมีเงินลงทุน (ไม่รวมค่าที่ดินและทุนหมุนเวียน) ไม่น้อยกว่า 200 ล้านบาท 5. ไม่ให้การส่งเสริมกรณีโครงการลงทุนใหม่ แต่กรณีโครงการที่ดำเนินการอยู่เดิมสามารถขอรับสิทธิและประโยชน์ตามมาตรการยกระดับอุตสาหกรรม (Smart and Sustainable Industry) และมาตรการส่งเสริมการลงทุนเพื่อพัฒนาชุมชนและสังคมได้ 	A4
7.1.11 กิจการผลิตเชื้อเพลิงจากขยะ (Refuse Derived Fuel)	<ol style="list-style-type: none"> 1. ต้องตั้งในนิคมอุตสาหกรรมหรือเขตอุตสาหกรรมที่ได้รับการส่งเสริม ยกเว้นกรณีที่ไม่มีการใช้ความร้อน (Thermal) ในการหลอมหรือเผาไหม้ในกรรมวิธีการผลิต 2. ต้องดำเนินการจัดการวัสดุที่ไม่ใช่แล้วที่เกิดขึ้นในประเทศเท่านั้น 3. ต้องมีกรรมวิธีการผลิตที่ทันสมัยตามที่คณะกรรมการเห็นชอบ 	A2
7.1.12 กิจการบำบัดหรือกำจัดของเสีย	กรณีกำจัดของเสียด้วยวิธีฝังกลบจะให้การส่งเสริมเฉพาะการฝังกลบของเสียอันตราย และต้องได้รับความเห็นชอบในรายงานด้านสิ่งแวดล้อมจากหน่วยงานที่เกี่ยวข้องก่อนยื่นขอรับการส่งเสริม	A2

ประเภทกิจการ	เงื่อนไข	กลุ่มกิจการ และสิทธิ ประโยชน์
การพัฒนาพื้นที่สำหรับกิจการอุตสาหกรรม		
<p>7.2 กิจการพัฒนาพื้นที่สำหรับกิจการอุตสาหกรรม</p> <p>7.2.1 กิจการนิคมหรือเขตอุตสาหกรรม</p>	<ol style="list-style-type: none"> 1. ต้องมีผู้มีสัญชาติไทยถือหุ้นไม่น้อยกว่าร้อยละ 51 ของทุนจดทะเบียน 2. ไม่ให้การส่งเสริมในกรุงเทพมหานครและสมุทรปราการ 3. ต้องมีที่ดินไม่น้อยกว่า 500 ไร่ 4. ที่ดินที่เป็นที่ตั้งโรงงานต้องไม่น้อยกว่าร้อยละ 60 และไม่เกินร้อยละ 75 ของพื้นที่ทั้งหมด ยกเว้นกรณีมีที่ดินทั้งหมดเกิน 1,000 ไร่ ให้กำหนดตามที่คณะกรรมการเห็นชอบ 5. เงื่อนไขอื่นมีดังนี้ <ol style="list-style-type: none"> 5.1 มาตรฐานของถนนหลัก <ul style="list-style-type: none"> • กรณีที่ดินเกินกว่า 1,000 ไร่ขึ้นไป ต้องมีถนน 4 ช่องทาง เขตทางไม่น้อยกว่า 30 เมตร ผิวจราจรไม่น้อยกว่า 14 เมตร มีเกาะกลางถนนและทางเท้าไม่น้อยกว่า 2 เมตรต่อข้าง นอกจากนี้ ต้องมีผิวทางหรือไหล่ทางกว้างเพียงพอที่จะให้รถยนต์จอดฉุกเฉิน • กรณีที่ดินเกินกว่า 500 - 1,000 ไร่ ต้องมีถนน 2 ช่องทาง เขตทางไม่น้อยกว่า 20 เมตร ผิวจราจรไม่น้อยกว่า 7 เมตร มีทางเท้าไม่น้อยกว่า 2 เมตรต่อข้าง นอกจากนี้ ต้องมีผิวทางหรือไหล่ทางกว้างเพียงพอที่จะให้รถยนต์จอดฉุกเฉิน 5.2 มาตรฐานของถนนสายรองต้องมีผิวจราจรไม่น้อยกว่า 8.50 เมตร ไหล่ถนนไม่น้อยกว่า 2 เมตรต่อข้าง 5.3 ระบบบำบัดน้ำเสียต้องเหมาะสมตามลักษณะสมบัติของน้ำเสีย และการบำบัดน้ำเสียต้องเป็นไปตามมาตรฐานน้ำทิ้งตามที่กฎหมายกำหนด โดยมีบ่อเก็บน้ำทิ้งหลังการบำบัดด้วย 5.4 ระบบระบายน้ำเสียต้องแยกออกจากระบบระบายน้ำฝนโดยเด็ดขาด 5.5 ต้องจัดให้มีที่รวบรวม จัดเก็บ และกำจัดขยะที่เหมาะสมตามที่คณะกรรมการเห็นชอบ 	A3

ประเภทกิจการ	เงื่อนไข	กลุ่มกิจการ และสิทธิ ประโยชน์
7.2.2 กิจการนิคมหรือเขตอุตสาหกรรมอัจฉริยะ	<p>5.6 โรงงานที่เข้าใช้พื้นที่ต้องเป็นโรงงานที่สอดคล้องกับอุตสาหกรรมเป้าหมายและอุตสาหกรรมต้องห้ามตามที่กำหนดไว้ในรายงานการประเมินผลกระทบสิ่งแวดล้อมที่ผ่านความเห็นชอบจากคณะกรรมการผู้ชำนาญการพิจารณารายงานการประเมินผลกระทบสิ่งแวดล้อม</p> <p>5.7 ต้องมีบริการสาธารณูปโภค โดยมีไฟฟ้า น้ำประปา และ น้ำใช้ โทรศัพท และการไปรษณีย์แก่โรงงานอุตสาหกรรมที่เข้าไปอยู่ในเขตอุตสาหกรรมใช้ได้เพียงพอ</p> <p>5.8 ต้องจัดปรับปรุงที่ดินประมาณร้อยละ 25 ของที่ดินทั้งหมดหรือตามจำนวนที่คณะกรรมการเห็นชอบ ให้มีความพร้อมในด้านบริการสาธารณูปโภคต่างๆ ภายในระยะเวลา 2 ปี นับแต่วันที่ออกบัตรส่งเสริม</p> <ol style="list-style-type: none"> 1. ต้องมีผู้มีสัญชาติไทยถือหุ้นไม่น้อยกว่าร้อยละ 51 ของทุนจดทะเบียน 2. ต้องจัดให้มีบริการระบบอัจฉริยะทั้ง 5 ด้าน ได้แก่ Smart Facilities, Smart IT, Smart Energy, Smart Economy และบริการระบบอัจฉริยะด้านอื่นๆ อย่างน้อยอีก 1 ใน 3 ด้าน ดังนี้ Smart Good Corporate Governance, Smart Living และ Smart Workforce 3. ต้องได้รับความเห็นชอบแผนการพัฒนาเป็นนิคมหรือเขตอุตสาหกรรมอัจฉริยะจากคณะกรรมการร่วมระหว่างการนิคมอุตสาหกรรมแห่งประเทศไทย และสำนักงานคณะกรรมการส่งเสริมการลงทุน ก่อนยื่นขอรับการส่งเสริมการลงทุน 4. ต้องมีที่ดินไม่น้อยกว่า 250 ไร่ 5. ที่ดินที่เป็นที่ตั้งโรงงานต้องไม่น้อยกว่าร้อยละ 60 และไม่เกินร้อยละ 75 ของพื้นที่ทั้งหมด ยกเว้นกรณีมีที่ดินทั้งหมดเกิน 1,000 ไร่ ให้กำหนดตามที่คณะกรรมการเห็นชอบ 	<p style="text-align: center;">A2</p>

ประเภทกิจการ	เงื่อนไข	กลุ่มกิจการและสิทธิประโยชน์
	<p>6. เงื่อนไขอื่น ทั้งกรณีเป็นผู้ดำเนินการเองหรือจัดให้มีดังนี้</p> <p>6.1 มาตรฐานของถนนหลัก</p> <ul style="list-style-type: none"> • กรณีที่ดินเกินกว่า 1,000 ไร่ขึ้นไป ต้องมีถนน 4 ช่องทาง เขตทางไม่น้อยกว่า 30 เมตร ผิวจราจรไม่น้อยกว่า 14 เมตร มีเกาะกลางถนนและทางเท้าไม่น้อยกว่า 2 เมตรต่อข้าง นอกจากนี้ ต้องมีผิวทางหรือไหล่ทางกว้างเพียงพอที่จะให้รถยนต์จอดฉุกเฉิน • กรณีที่ดินเกินกว่า 250 - 1,000 ไร่ ต้องมีถนน 2 ช่องทาง เขตทางไม่น้อยกว่า 20 เมตร ผิวจราจรไม่น้อยกว่า 7 เมตร มีทางเท้าไม่น้อยกว่า 2 เมตรต่อข้าง นอกจากนี้ ต้องมีผิวทางหรือไหล่ทางกว้างเพียงพอที่จะให้รถยนต์จอดฉุกเฉิน <p>6.2 มาตรฐานของถนนสายรองต้องมีผิวจราจรไม่น้อยกว่า 8.50 เมตร ไหล่ถนนไม่น้อยกว่า 2 เมตรต่อข้าง</p> <p>6.3 ระบบบำบัดน้ำเสียต้องเหมาะสมตามลักษณะสมบัติของน้ำเสีย และการบำบัดน้ำเสียต้องเป็นไปตามมาตรฐานน้ำทิ้งตามที่กฎหมายกำหนด โดยมีบ่อเก็บน้ำทิ้งหลังการบำบัดด้วย</p> <p>6.4 ระบบระบายน้ำเสียต้องแยกออกจากระบบระบายน้ำฝนโดยเด็ดขาด</p> <p>6.5 ต้องจัดให้มีที่รวบรวม จัดเก็บ และกำจัดขยะที่เหมาะสม ตามที่คณะกรรมการเห็นชอบ</p> <p>6.6 โรงงานที่เข้าใช้พื้นที่ต้องเป็นโรงงานที่สอดคล้องกับอุตสาหกรรมเป้าหมายและอุตสาหกรรมต้องห้ามตามที่กำหนดไว้ในรายงานการประเมินผลกระทบสิ่งแวดล้อมที่ผ่านความเห็นชอบจากคณะกรรมการผู้ชำนาญการพิจารณา รายงานการประเมินผลกระทบสิ่งแวดล้อม</p> <p>6.7 ต้องมีบริการสาธารณูปโภค โดยมีไฟฟ้า น้ำประปา และน้ำใช้ โทรศัพท์ และการไปรษณีย์แก่โรงงานอุตสาหกรรมที่เข้าไปอยู่ในเขตอุตสาหกรรมใช้ได้เพียงพอ</p>	

ประเภทกิจการ	เงื่อนไข	กลุ่มกิจการ และสิทธิ ประโยชน์
<p>7.2.3 นิคมอุตสาหกรรมเฉพาะทาง</p> <p>7.2.3.1 กิจการนิคมหรือเขตอุตสาหกรรม ด้านนวัตกรรมอาหาร</p>	<p>6.8 ต้องจัดปรับปรุงที่ดินประมาณร้อยละ 25 ของที่ดินทั้งหมด หรือตามจำนวนที่คณะกรรมการเห็นชอบ ให้มีความพร้อมในด้านบริการสาธารณูปโภคต่างๆ ภายในระยะเวลา 2 ปี นับแต่วันที่ออกบัตรส่งเสริม</p> <p>7. ต้องดำเนินการให้แล้วเสร็จตามแผนที่ได้รับความเห็นชอบ ภายในระยะเวลา 5 ปี นับจากวันที่มีรายได้ครั้งแรกของโครงการ</p> <p>8. หากตั้งอยู่ในพื้นที่เขตพัฒนาพิเศษภาคตะวันออก ให้ได้รับลดหย่อนภาษีเงินได้นิติบุคคลในอัตราร้อยละ 50 ของอัตราปกติ เป็นระยะเวลา 5 ปี นับจากวันสิ้นสุดระยะเวลาการยกเว้นภาษีเงินได้นิติบุคคล</p> <p>1. ต้องมีผู้มีสัญชาติไทยถือหุ้นไม่น้อยกว่าร้อยละ 51 ของทุนจดทะเบียน</p> <p>2. ต้องเป็นพื้นที่ที่ได้รับความเห็นชอบจากกระทรวงการอุดมศึกษา วิทยาศาสตร์ วิจัยและนวัตกรรม และสำนักงานคณะกรรมการส่งเสริมการลงทุน</p> <p>3. ต้องมีโครงสร้างพื้นฐานด้านวิทยาศาสตร์ เทคโนโลยีและนวัตกรรม ที่พร้อมสนับสนุนการวิจัยพัฒนาเชิงพาณิชย์ เช่น ห้องปฏิบัติการวิจัยพัฒนา โรงงานต้นแบบ พื้นที่ทดลองผลิต พื้นที่ทดสอบตลาด (Living Lab) และพื้นที่ให้เช่าสำหรับจัดตั้งศูนย์วิจัยพัฒนาและนวัตกรรมของภาคเอกชน เป็นต้น</p> <p>4. ต้องมีห้องปฏิบัติการกลาง (Central Lab) ที่มีเครื่องมือและอุปกรณ์ที่จำเป็นสำหรับการวิจัยพัฒนาและนวัตกรรม รวมทั้งมีนักเทคนิค (Technician) ประจำเครื่องมือและอุปกรณ์ที่พร้อมสนับสนุนการทำวิจัยพัฒนาและนวัตกรรมของภาคเอกชน</p> <p>5. ต้องมีสิ่งอำนวยความสะดวกให้บริการกับผู้ในพื้นที่ เช่น ห้องประชุมสัมมนา ระบบการสื่อสารระบบไฟฟ้าสำรอง เป็นต้น</p> <p>6. ต้องมีระบบบำบัดน้ำเสียและสิ่งปฏิกูลที่เหมาะสมตามมาตรฐานที่กฎหมายกำหนด</p>	<p>A1</p>

ประเภทกิจการ	เงื่อนไข	กลุ่มกิจการและสิทธิประโยชน์
7.2.3.2 กิจการนิคมหรือเขตวิทยาศาสตร์และเทคโนโลยี (Science and Technology Park)	<ol style="list-style-type: none"> ต้องมีผู้มีสัญชาติไทยถือหุ้นไม่น้อยกว่าร้อยละ 51 ของทุนจดทะเบียน ต้องมีศูนย์บ่มเพาะผู้ประกอบการ (Incubation Center) ต้องมีระบบการสื่อสารและโทรคมนาคมในประเทศและระหว่างประเทศ ต้องมีระบบไฟฟ้าสำรองจ่ายแบบต่อเนื่อง ต้องมีสิ่งอำนวยความสะดวกอื่นตามที่คณะกรรมการเห็นชอบ 	A1
7.2.3.3 กิจการนิคมหรือเขตอุตสาหกรรมอัญมณีและเครื่องประดับ	<ol style="list-style-type: none"> ต้องมีผู้มีสัญชาติไทยถือหุ้นไม่น้อยกว่าร้อยละ 51 ของทุนจดทะเบียน ต้องมีที่ดินไม่น้อยกว่า 100 ไร่ ต้องมีพื้นที่สำหรับการประกอบอุตสาหกรรมที่เกี่ยวข้องกับอัญมณีและเครื่องประดับไม่น้อยกว่าร้อยละ 40 ของพื้นที่ทั้งหมด ต้องมีพื้นที่สำหรับการค้าขายอัญมณีและเครื่องประดับ ต้องมีระบบรักษาความปลอดภัยที่เหมาะสม ต้องมีห้องประชุมและห้องแสดงสินค้า รวมทั้งศูนย์ธุรกิจ 	A3
7.2.3.4 กิจการนิคมหรือเขตอุตสาหกรรมโลจิสติกส์ (Logistics Park)	<ol style="list-style-type: none"> ต้องมีผู้มีสัญชาติไทยถือหุ้นไม่น้อยกว่าร้อยละ 51 ของทุนจดทะเบียน ต้องมีที่ดินไม่น้อยกว่า 200 ไร่ และมีการลงทุนก่อสร้างคลังสินค้าให้เช่าหรือขาย โดยมีพื้นที่รวมกันไม่น้อยกว่า 50,000 ตารางเมตร ต้องตั้งในพื้นที่รัศมีไม่เกิน 50 กิโลเมตรจากบริเวณท่าเรือ ท่าอากาศยานด้านชายแดน ศุลกากรสถานีตรวจปล่อย และบรรจุสินค้าเข้าสู่ตู้คอนเทนเนอร์ (Inland Container Depot: ICD) หรืออยู่ในเขตประกอบการเสรีหรือเขตปลอดอากร (Free Zone) ต้องจัดให้มีพื้นที่บางส่วนหรือทั้งหมดเป็นเขตประกอบการเสรีหรือเขตปลอดอากร (Free Zone) ต้องจัดให้มีสถานีเปลี่ยนถ่ายขึ้น-ลงตู้คอนเทนเนอร์หรือสถานีรถบรรทุกและสถานีเก็บ และรับฝากตู้คอนเทนเนอร์ไม่น้อยกว่า 50 ตู้ ต้องมีระบบโทรคมนาคมหลักที่มีการวางสายสื่อสารแบบความเร็วสูงจากเขตอุตสาหกรรมโลจิสติกส์ไปยังศูนย์กลางสื่อสารโทรคมนาคมในประเทศและระหว่างประเทศ 	A3

ประเภทกิจการ	เงื่อนไข	กลุ่มกิจการ และสิทธิ ประโยชน์
7.2.3.5 กิจการนิคมหรือเขตอุตสาหกรรม อากาศยานหรืออวกาศ	<ol style="list-style-type: none"> 1. ต้องมีผู้มีสัญชาติไทยถือหุ้นไม่น้อยกว่าร้อยละ 51 ของทุนจดทะเบียน 2. ต้องมีที่ดินไม่น้อยกว่า 100 ไร่ 3. ต้องจัดให้มีพื้นที่บางส่วนหรือทั้งหมดเป็น เขตคลังสินค้าทัณฑ์บน (Bonded Warehouse) หรือเขตปลอดอากร (Free Zone) 4. ต้องจัดให้มีพื้นที่รองรับศูนย์ซ่อมอากาศยาน หรือชิ้นส่วน 5. ต้องจัดให้มีระบบสาธารณูปโภค สิ่งอำนวยความสะดวกและบริการ ได้แก่ ระบบถนน ระบบระบายน้ำฝนและป้องกันน้ำท่วม ระบบประปา ระบบบำบัดน้ำเสีย ระบบสื่อสารโทรคมนาคม ระบบไฟฟ้า ระบบดับเพลิงและป้องกันอุบัติภัย ระบบการจัดการกากอุตสาหกรรม และระบบรักษาความปลอดภัยที่เหมาะสม ตามที่คณะกรรมการเห็นชอบ 	A3
7.2.3.6 กิจการนิคมหรือเขตส่งเสริม อุตสาหกรรมชีวภาพ	<ol style="list-style-type: none"> 1. ต้องมีผู้มีสัญชาติไทยถือหุ้นไม่น้อยกว่าร้อยละ 51 ของทุนจดทะเบียน 2. ไม่ให้การส่งเสริมในกรุงเทพมหานครและ จังหวัดสมุทรปราการ 3. ต้องมีพื้นที่ไม่น้อยกว่า 200 ไร่ โดยพื้นที่สำหรับการ ประกอบอุตสาหกรรมต้องไม่น้อยกว่าร้อยละ 60 และ ไม่เกินร้อยละ 75 ของพื้นที่ทั้งหมด 4. ต้อง มีพื้นที่ เป็น สถาน ประกอบ การ ใน อุตสาหกรรมชีวภาพ เช่น อุตสาหกรรมเกษตร อุตสาหกรรมอาหาร การผลิตไฟฟ้าจากพลังงาน ทดแทน เป็นต้น รวมทั้งบริการสนับสนุนด้าน วิทยาศาสตร์และเทคโนโลยีและการพัฒนา บุคลากร ในสัดส่วนพื้นที่ไม่น้อยกว่าร้อยละ 80 ของพื้นที่ที่เป็นสถานประกอบการทั้งหมด 5. ต้องมีบริการและสิ่งอำนวยความสะดวกภายใน โครงการ ดังนี้ <ul style="list-style-type: none"> • ห้องปฏิบัติการ/ทดสอบ • สถาบันฝึกอบรมหรือพัฒนาองค์ความรู้ที่เกี่ยวข้อง กับอุตสาหกรรมชีวภาพ • ระบบสาธารณูปโภคพื้นฐานที่เหมาะสมและได้ มาตรฐานตามที่คณะกรรมการเห็นชอบ 	A3
7.2.4 กิจการพัฒนาอาคารสำหรับโรงงาน อุตสาหกรรมและ/หรือคลังสินค้า	ต้องตั้งสถานประกอบการในพื้นที่จังหวัดชายแดนภาคใต้ และเขตพัฒนาเศรษฐกิจพิเศษชายแดนเท่านั้น	A2

ประเภทกิจการ	เงื่อนไข	กลุ่มกิจการ และสิทธิประโยชน์
การจัดการแบตเตอรี่ยานยนต์ไฟฟ้า		
<p>7.4 กิจการจัดการแบตเตอรี่ยานยนต์ไฟฟ้าและ/หรือ Energy Storage</p> <p>7.4.1 กิจการศูนย์บริการซ่อมแบตเตอรี่ยานยนต์ไฟฟ้าที่ใช้แล้ว</p> <p>7.4.2 กิจการนำแบตเตอรี่ยานยนต์ไฟฟ้าและ/หรือ Energy Storage ที่ไม่ใช้แล้วมาจัดชุดใหม่ (Repack) หรือนำมาใช้ใหม่ (Reuse)</p>	<ol style="list-style-type: none"> 1. ไม่ให้ส่งเสริมแบตเตอรี่กลุ่มตะกั่ว-กรด (Lead-acid Battery) 2. ต้องได้รับการรับรองคุณภาพและความปลอดภัยจากผู้ผลิตรายานยนต์ไฟฟ้าหรือผู้ผลิตแบตเตอรี่ยานยนต์ไฟฟ้า 3. ต้องมีขั้นตอนการทดสอบสมรรถนะและความปลอดภัยของแบตเตอรี่ ตามที่คณะกรรมการเห็นชอบ 4. ต้องมีค่าใช้จ่ายเงินเดือนของบุคลากรในสายงานวิศวกรและช่างเทคนิค ไม่น้อยกว่า 1,500,000 บาทต่อปี โดยต้องเป็นการจ้างงานใหม่ และมีเงินลงทุน (ไม่รวมค่าที่ดิน ทุนหมุนเวียน และค่ายานพาหนะ) ไม่น้อยกว่า 1,000,000 บาท ทั้งนี้ ค่าใช้จ่ายเงินเดือนของบุคลากรและเงินลงทุนจะต้องเป็นไปตามหลักเกณฑ์ที่คณะกรรมการกำหนด โดยคำนวณเฉพาะโครงการที่ขอรับการส่งเสริม 5. ต้องดำเนินการให้ได้การรับรองมาตรฐานระบบการจัดการสิ่งแวดล้อม ISO 14000 ก่อนการใช้สิทธิและประโยชน์ยกเว้นภาษีเงินได้นิติบุคคล ทั้งนี้ กรณีไม่ได้ใช้สิทธิและประโยชน์ยกเว้นภาษีเงินได้นิติบุคคล จะต้องได้รับการรับรองมาตรฐานข้างต้น ก่อนวันครบเปิดดำเนินการ <ol style="list-style-type: none"> 1. ต้องดำเนินการจัดการแบตเตอรี่ยานยนต์ไฟฟ้า (ไม่รวมแบตเตอรี่กลุ่มตะกั่ว-กรด (Lead-acid Battery)) และ/หรือ Energy Storage ที่ไม่ใช้แล้ว ที่เกิดขึ้นในประเทศเท่านั้น 2. ต้องมีขั้นตอนการติดตั้งระบบบริหารจัดการแบตเตอรี่ (BMS) และมีขั้นตอนการทดสอบสมรรถนะและความปลอดภัยของแบตเตอรี่ 3. ต้องดำเนินการให้ได้การรับรองมาตรฐานระบบการจัดการสิ่งแวดล้อม ISO 14000 ก่อนการใช้สิทธิและประโยชน์ยกเว้นภาษีเงินได้นิติบุคคล ทั้งนี้ กรณีไม่ได้ใช้สิทธิและประโยชน์ยกเว้นภาษีเงินได้นิติบุคคล จะต้องได้รับการรับรองมาตรฐานข้างต้น ก่อนวันครบเปิดดำเนินการ 	<p>A4</p> <p>A4</p>

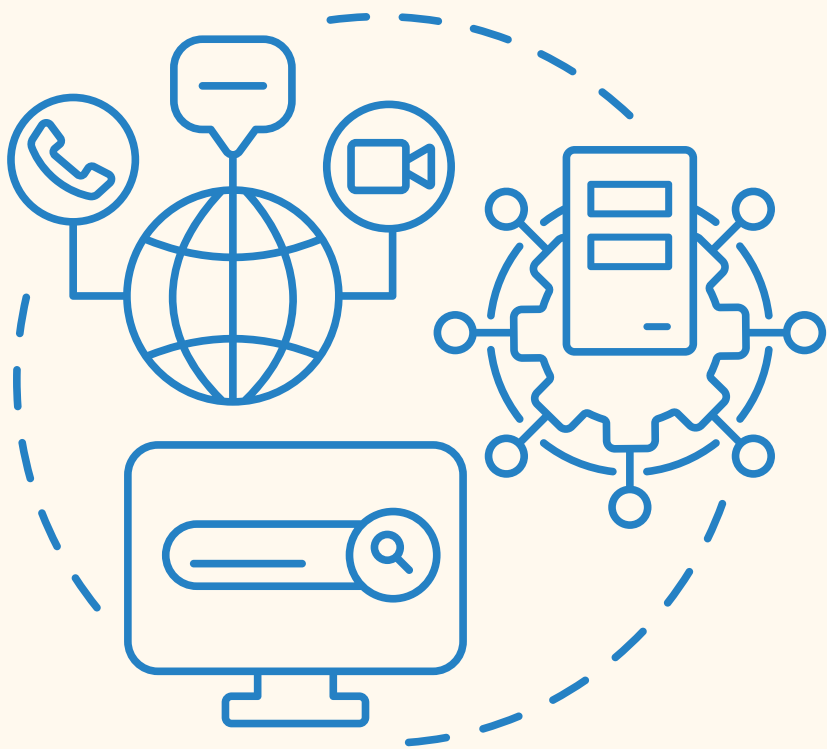

4

อุตสาหกรรมดิจิทัล อุตสาหกรรมสร้างสรรค์ และบริการที่มีมูลค่าสูง กองส่งเสริมการลงทุน 4

หน้า
120 กิจกรรมที่อยู่อาศัยสำหรับผู้มีรายได้น้อย

7.3 กิจกรรมที่อยู่อาศัยสำหรับผู้มีรายได้น้อย

หน้า
121 อุตสาหกรรมดิจิทัล

- 8.1 กิจกรรมเทคโนโลยีดิจิทัล
- 8.2 กิจกรรมโครงสร้างพื้นฐานด้านดิจิทัล
- 8.3 กิจกรรมสนับสนุนระบบนิเวศด้านดิจิทัล

หน้า
129 การพัฒนาเมืองอัจฉริยะ

8.4 กิจกรรมเมืองอัจฉริยะ

หน้า
130 อุตสาหกรรมเบา

- 9.1 กิจกรรมบริการออกแบบและพัฒนาผลิตภัณฑ์เชิงสร้างสรรค์
- 9.2 กิจกรรมผลิตเส้นใยที่มีคุณสมบัติพิเศษ
- 9.3 กิจกรรมผลิตด้ายหรือผ้าที่มีคุณสมบัติพิเศษ
- 9.4 กิจกรรมผลิตเส้นใยรีไซเคิล
- 9.5 กิจกรรมผลิตเส้นใยอื่นๆ หรือด้าย หรือผ้าอื่นๆ
- 9.6 กิจกรรมฟอกย้อมและแต่งสำเร็จ หรือพิมพ์และแต่งสำเร็จหรือพิมพ์
- 9.7 กิจกรรมผลิตเครื่องนุ่งห่มและเคหะสิ่งทอ
- 9.8 กิจกรรมผลิตกระเป๋า หรือรองเท้า หรือผลิตภัณฑ์จากหนังสัตว์ หรือหนังเทียม
- 9.9 กิจกรรมผลิตอัญมณีและเครื่องประดับ หรือชิ้นส่วน รวมถึงวัตถุดิบและต้นแบบ
- 9.10 กิจกรรมผลิตเครื่องกีฬาหรือชิ้นส่วน
- 9.11 กิจกรรมผลิตเครื่องดนตรี
- 9.12 กิจกรรมผลิตเฟอร์นิเจอร์หรือชิ้นส่วน
- 9.13 กิจกรรมผลิตของเล่น
- 9.14 กิจกรรมผลิตสิ่งพิมพ์

หน้า
132 อุตสาหกรรมภาพยนตร์

- 9.15 กิจกรรมสร้างภาพยนตร์ไทย
- 9.16 กิจกรรมบริการแก่ธุรกิจสร้างภาพยนตร์
- 9.17 เขตอุตสาหกรรมภาพยนตร์

หน้า
133 กิจกรรมบริการเฉพาะทาง

- 10.1 กิจกรรมบริการเฉพาะทาง
- 10.2 กิจกรรมวิจัยและพัฒนา
- 10.3 กิจกรรมบริการออกแบบทางวิศวกรรม
- 10.4 กิจกรรมบริการทดสอบทางวิทยาศาสตร์
- 10.5 กิจกรรมบริการสอบเทียบมาตรฐาน
- 10.6 กิจกรรมบริการฆ่าเชื้อแก่ผลิตภัณฑ์
- 10.7 กิจกรรมพัฒนาทรัพยากรมนุษย์

หน้า
139 กิจกรรมด้านท่องเที่ยว

- 10.8 กิจกรรมเพื่อส่งเสริมการท่องเที่ยว
- 10.9 กิจกรรมเพื่อสนับสนุนการท่องเที่ยว

หน้า
144 กิจกรรมโลจิสติกส์

- 10.10 กิจกรรมขนส่งมวลชนและสินค้าขนาดใหญ่ และการขนถ่ายสินค้า
- 10.11 กิจกรรมศูนย์บริการโลจิสติกส์

ประเภทกิจการที่ได้รับการแก้ไขเพิ่มเติม สามารถศึกษาเพิ่มเติมได้จาก



อุตสาหกรรมดิจิทัล อุตสาหกรรมสร้างสรรค์ และบริการที่มีมูลค่าสูง

กองส่งเสริมการลงทุน 4

หมวด 7 สาธารณูปโภค

ประเภทกิจการ	เงื่อนไข	กลุ่มกิจการ และสิทธิ ประโยชน์
กิจการที่อยู่อาศัยสำหรับผู้มีรายได้น้อย		
7.3 กิจการที่อยู่อาศัยสำหรับผู้มีรายได้น้อย	<ol style="list-style-type: none"> ที่อยู่อาศัยที่ขอรับการส่งเสริมต้องมีพื้นที่ ดังนี้ <ol style="list-style-type: none"> กรณีก่อสร้างอาคารชุด ต้องมีพื้นที่ใช้สอยต่อหน่วยไม่น้อยกว่า 24 ตารางเมตร กรณีก่อสร้างบ้านแถวหรือบ้านเดี่ยว ต้องมีพื้นที่ใช้สอยต่อหน่วยไม่น้อยกว่า 70 ตารางเมตร ที่อยู่อาศัยที่ขอรับการส่งเสริมต้องจำหน่ายให้แก่บุคคลธรรมดาสัญชาติไทย ที่มีรายได้สุทธิไม่เกิน 50,000 บาทต่อเดือน ต้องจำหน่ายให้กับผู้ซื้อ 1 คน ต่อ 1 หน่วย ต้องจำหน่ายในราคารวมค่าที่ดิน หน่วยละไม่เกิน 1,500,000 บาท ต้องมีที่พักอาศัยตามเงื่อนไขที่กำหนดไม่น้อยกว่าร้อยละ 80 ของจำนวนที่พักอาศัยทั้งโครงการ ต้องมีสิ่งอำนวยความสะดวกในโครงการ ได้แก่ ที่จอดรถ กล้องวงจรปิดทั้งโครงการ เจ้าหน้าที่รักษาความปลอดภัยตลอด 24 ชั่วโมง พนักงานทำความสะอาด พื้นที่ส่วนกลาง และสิ่งอำนวยความสะดวกอื่นๆ ในสัดส่วนที่เหมาะสม แผนผังและแบบแปลนอาคารต้องได้รับความเห็นชอบจากคณะกรรมการ ต้องได้รับอนุญาตก่อสร้างอาคารตามกฎหมายว่าด้วยการควบคุมอาคารหรือกฎหมายที่เกี่ยวข้อง ต้องได้รับความเห็นชอบจากธนาคารอาคารสงเคราะห์ก่อนยื่นคำขอรับการส่งเสริม 	A4 (เฉพาะ การยกเว้น ภาษีเงินได้ นิติบุคคล)

ประเภทกิจการ	เงื่อนไข	กลุ่มกิจการ และสิทธิ ประโยชน์
	<p>10. เงินลงทุนที่นำมาคำนวณเพื่อประโยชน์ในการยกเว้นภาษีเงินได้นิติบุคคล จะนับเฉพาะค่าก่อสร้างถนน สาธารณูปโภค หรือสิ่งอำนวยความสะดวกต่าง ๆ ที่ใช้เป็นส่วนกลางสำหรับสาธารณประโยชน์ของโครงการเท่านั้น ทั้งนี้ ไม่รวมค่าก่อสร้างที่อยู่อาศัย บ้าน อาคาร หรืออาคารพาณิชย์ ไม่ว่าเพื่อเช่าหรือจำหน่าย โดยคำนวณมูลค่าภาษีเงินได้นิติบุคคลที่ได้รับยกเว้นตามสัดส่วนพื้นที่ของที่พักอาศัยตามเงื่อนไขที่สำนักงานกำหนด</p> <p>11. ไม่สามารถขอรับสิทธิและประโยชน์เพิ่มเติมตามมาตรการอื่น ๆ ได้</p> <p>12. สามารถแก้ไขโครงการเพื่อเพิ่มขนาดกิจการได้ภายในระยะเวลาที่ประกาศฉบับนี้ใช้บังคับ</p> <p>13. ต้องยื่นขอรับการส่งเสริมภายในวันทำการสุดท้ายของปี 2568</p>	

หมวด 8 อุตสาหกรรมดิจิทัล

ประเภทกิจการ	เงื่อนไข	กลุ่มกิจการ และสิทธิ ประโยชน์
อุตสาหกรรมดิจิทัล		
<p>8.1 กิจการเทคโนโลยีดิจิทัล</p> <p>8.1.1 กิจการพัฒนาซอฟต์แวร์ แพลตฟอร์มเพื่อให้บริการดิจิทัล หรือดิจิทัลคอนเทนต์</p>	<ol style="list-style-type: none"> ต้องมีเงินลงทุนขั้นต่ำของโครงการ ซึ่งคำนวณจากค่าใช้จ่ายเงินเดือนบุคลากรไทยด้านเทคโนโลยีสารสนเทศที่เป็นการจ้างงานเพิ่มภายหลังยื่นขอรับการส่งเสริม และ/หรือค่าใช้จ่ายในการจ้างงานบุคลากรไทยด้านเทคโนโลยีสารสนเทศแบบชั่วคราวไม่น้อยกว่า 1,500,000 บาทต่อปี ต้องมีกระบวนการพัฒนาซอฟต์แวร์ แพลตฟอร์มเพื่อให้บริการดิจิทัล หรือดิจิทัลคอนเทนต์ในประเทศไทยตามที่สำนักงานกำหนด ไม่ให้การส่งเสริมการลงทุนแก่การค้าปลีกและค้าส่งสินค้าทุกประเภท 	A2

ประเภทกิจการ	เงื่อนไข	กลุ่มกิจการ และสิทธิประโยชน์
	<p>4. กำหนดวงเงินสำหรับการใช้สิทธิและประโยชน์ ยกเว้นภาษีเงินได้นิติบุคคลในแต่ละปีจากรายการค่าใช้จ่ายที่เกิดขึ้นจริงในปีที่ขอใช้สิทธิและประโยชน์ โดยคำนวณเป็นวงเงินยกเว้นภาษีเงินได้นิติบุคคล ร้อยละ 100 ของค่าใช้จ่าย ดังนี้</p> <ul style="list-style-type: none"> • ค่าใช้จ่ายเงินเดือนบุคลากรไทยด้านเทคโนโลยีสารสนเทศที่เป็นการจ้างงานเพิ่ม โดยคิดจากการจ้างงานบุคลากรไทยด้านเทคโนโลยีสารสนเทศที่เพิ่มขึ้น เมื่อเปรียบเทียบกับการจ้างงานบุคลากรไทยด้านเทคโนโลยีสารสนเทศก่อนวันยื่นขอรับการส่งเสริม • ค่าใช้จ่ายในการจ้างบุคลากรไทยด้านเทคโนโลยีสารสนเทศแบบชั่วคราว • ค่าใช้จ่ายในการฝึกอบรมเพื่อพัฒนาทักษะของบุคลากรไทยในหลักสูตรที่เกี่ยวข้องกับการพัฒนาเทคโนโลยีสารสนเทศ • ค่าใช้จ่ายเพื่อให้ได้ไปรับรองระบบคุณภาพตามมาตรฐาน ISO 29110, CMMI ตั้งแต่ Level 2 หรือมาตรฐานสากลอื่นที่เทียบเท่า <p>5. อนุญาตให้ใช้เครื่องจักรที่มีอยู่เดิมหรือใช้แล้ว</p> <p>6. ต้องเปิดดำเนินการภายใน 12 เดือน นับแต่วันที่ออกบัตรส่งเสริม โดยจะไม่อนุญาตให้ขยายระยะเวลาเปิดดำเนินการ</p> <p>7. ไม่อนุญาตให้ขยายระยะเวลานำเข้าเครื่องจักร</p>	
8.1.2 กิจการปรับปรุงซอฟต์แวร์ แพลตฟอร์มเพื่อให้บริการดิจิทัล หรือดิจิทัลคอนเทนต์	<p>1. ต้องมีเงินลงทุนขั้นต่ำของโครงการ ซึ่งคำนวณจากค่าใช้จ่ายเงินเดือนบุคลากรไทยด้านเทคโนโลยีสารสนเทศที่เป็นการจ้างงานเพิ่มภายหลังยื่นขอรับการส่งเสริม และ/หรือค่าใช้จ่ายในการจ้างงานบุคลากรไทยด้านเทคโนโลยีสารสนเทศแบบชั่วคราวไม่น้อยกว่า 1,500,000 บาทต่อปี</p> <p>2. ต้องเสนอแผนการปรับปรุงซอฟต์แวร์ แพลตฟอร์มเพื่อให้บริการดิจิทัล หรือดิจิทัลคอนเทนต์ที่จำหน่ายหรือให้บริการ ตามที่สำนักงานกำหนด</p> <p>3. ไม่อนุญาตให้แก้ไขประเภทกิจการ</p> <p>4. อนุญาตให้ใช้เครื่องจักรที่มีอยู่เดิมหรือใช้แล้ว</p> <p>5. ต้องเปิดดำเนินการภายใน 12 เดือน นับแต่วันที่ออกบัตรส่งเสริม โดยจะไม่อนุญาตให้ขยายระยะเวลาเปิดดำเนินการ</p> <p>6. ไม่อนุญาตให้ขยายระยะเวลานำเข้าเครื่องจักร</p> <p>7. ไม่อนุญาตให้ถือกรรมสิทธิ์ที่ดินเพื่อประกอบกิจการที่ได้รับการส่งเสริม</p>	B

ประเภทกิจการ	เงื่อนไข	กลุ่มกิจการ และสิทธิ ประโยชน์
<p>8.2 กิจการโครงสร้างพื้นฐานด้านดิจิทัล</p> <p>8.2.1 กิจการ Data Center</p> <p>8.2.1.1 กิจการ Data Center ที่ใช้พลังงานประสิทธิภาพสูง</p>	<ol style="list-style-type: none"> 1. ต้องมี Power Usage Effectiveness (PUE) ไม่เกิน 1.3 2. ต้องจัดให้มีบริการ เช่น บริการรับฝากวางคอมพิวเตอรืแม่ข่าย (Server Co-Location) บริการดูแลระบบ (Managed Service) บริการ Backup เครื่อง Server ของลูกค้า บริการ Disaster Recovery Services (DRS) การให้บริการเช่าเครื่องแม่ข่ายสำหรับฝากวางข้อมูล (Data Hosting) เป็นต้น 3. ต้องมีการติดตั้งระบบไฟฟ้าเพื่อรองรับกำลังการใช้ไฟฟ้าของอุปกรณ์คอมพิวเตอร์ (IT Load) ไม่น้อยกว่า 2 MW 4. ต้องมีระบบโทรคมนาคมหลักที่มีการวางสายสื่อสารแบบความเร็วสูงไปยังศูนย์กลางสื่อสารโทรคมนาคมทั้งในประเทศ และระหว่างประเทศไม่น้อยกว่า 4 วงจร ทั้งนี้ ต้องเป็นวงจรในประเทศที่มีความเร็วไม่น้อยกว่า 10 Gbps ไม่น้อยกว่า 3 วงจร และมีความเร็วรวมของทุกวงจรไม่น้อยกว่า 60 Gbps 5. ต้องสามารถให้บริการได้ในขณะที่มีการซ่อมบำรุงหรือมีการเปลี่ยนแปลงอุปกรณ์ต่าง ๆ ในระบบ (Concurrently Maintainable) 6. ต้องมีระบบ Engine Generator ที่เป็น Continuous Rating ที่รองรับปริมาณการใช้ไฟทั้งหมดของ Data Center พร้อมระบบสำรองกรณี Engine Generator ตัวหนึ่งตัวใดชำรุดหรือหยุดทำงาน 7. ต้องมีอุปกรณ์หรือระบบสำรองในอุปกรณ์ UPS, IT Cooling และ UPS Cooling โดยต้องทำงานในทันทีที่อุปกรณ์หลักหยุดทำงาน และไม่กระทบต่อการให้บริการ 8. ต้องมีเส้นทางสำรองในระบบส่งจ่ายไฟฟ้าที่ไม่ขึ้นต่อกัน (Independent Distribution Paths) 9. ต้องมีระบบป้องกันความเสี่ยงที่เกิดจากความเสียหายกรณีที่อุปกรณ์ตัวหนึ่งตัวใดชำรุดหรือหยุดทำงาน 	A2

ประเภทกิจการ	เงื่อนไข	กลุ่มกิจการ และสิทธิ ประโยชน์
	<ol style="list-style-type: none"> 10. ต้องมีระบบปรับอากาศที่มีประสิทธิภาพสูงพร้อมระบบสำรอง 11. ต้องมีระบบป้องกันอัคคีภัยทั่วพื้นที่ 12. ต้องมีระบบรักษาความปลอดภัยตลอด 24 ชั่วโมง 13. ต้องได้รับมาตรฐาน ISO/IEC 27001 ด้าน Data Center ก่อนการใช้สิทธิและประโยชน์ ยกเว้นภาษีเงินได้นิติบุคคล 14. ไม่ต้องดำเนินการให้ได้รับใบรับรองระบบคุณภาพตามมาตรฐาน ISO 9000 หรือ ISO 14000 หรือมาตรฐานสากลอื่นที่เทียบเท่าตามหลักเกณฑ์ทั่วไป 15. ต้องเสนอแผนการบริหารจัดการการใช้น้ำอย่างมีประสิทธิภาพและเหมาะสม 16. ต้องเสนอแผนงานในการสร้างประโยชน์ให้กับประเทศไทย เช่น การจัดฝึกอบรม การจัดทำหลักสูตรร่วมกับสถาบันการศึกษา การทำวิจัยและพัฒนา การพัฒนาทักษะของผู้ประกอบการ SMEs ไทย การสนับสนุน Supply Chain ในประเทศ เป็นต้น ทั้งนี้ ต้องดำเนินการตามแผนที่เสนอให้แล้วเสร็จก่อนการใช้สิทธิและประโยชน์ยกเว้นภาษีเงินได้นิติบุคคล 	
8.2.1.2 กิจการ Data Center อื่น ๆ	<ol style="list-style-type: none"> 1. ต้องจัดให้มีบริการ เช่น บริการรับฝากวางคอมพิวเตอร์แม่ข่าย (Server Co-Location) บริการดูแลระบบ (Managed Service) บริการ Backup เครื่อง Server ของลูกค้า บริการ Disaster Recovery Services (DRS) การให้บริการเช่าเครื่องแม่ข่ายสำหรับฝากวางข้อมูล (Data Hosting) เป็นต้น 2. ต้องมีการติดตั้งระบบไฟฟ้าเพื่อรองรับกำลังการใช้ไฟฟ้าของอุปกรณ์คอมพิวเตอร์ (IT Load) ไม่น้อยกว่า 2 MW 3. ต้องมีระบบโทรคมนาคมหลักที่มีการวางสายสื่อสารแบบความเร็วสูงไปยังศูนย์กลางสื่อสารโทรคมนาคมทั้งในประเทศ และระหว่างประเทศไม่น้อยกว่า 4 วงจร ทั้งนี้ ต้องเป็นวงจรในประเทศที่มีความเร็วไม่น้อยกว่า 10 Gbps ไม่น้อยกว่า 3 วงจร และมีความเร็วรวมของทุกวงจรไม่น้อยกว่า 60 Gbps 	A3

ประเภทกิจการ	เงื่อนไข	กลุ่มกิจการ และสิทธิ ประโยชน์
	<ol style="list-style-type: none"> 4. ต้องสามารถให้บริการได้ในขณะที่มีการซ่อมบำรุงหรือมีการเปลี่ยนแปลงอุปกรณ์ต่าง ๆ ในระบบ (Concurrently Maintainable) 5. ต้องมีระบบ Engine Generator ที่เป็น Continuous Rating ที่รองรับปริมาณการใช้ไฟทั้งหมดของ Data Center พร้อมระบบสำรองกรณี Engine Generator ตัวหนึ่งตัวใดชำรุดหรือหยุดทำงาน 6. ต้องมีอุปกรณ์หรือระบบสำรองในอุปกรณ์ UPS, IT Cooling และ UPS Cooling โดยต้องทำงานในทันทีที่อุปกรณ์หลักหยุดทำงาน และไม่กระทบต่อการให้บริการ 7. ต้องมีเส้นทางสำรองในระบบส่งจ่ายไฟฟ้าที่ไม่ขึ้นต่อกัน (Independent Distribution Paths) 8. ต้องมีระบบป้องกันความเสี่ยงที่เกิดจากความเสียหายกรณีที่อุปกรณ์ตัวหนึ่งตัวใดชำรุดหรือหยุดทำงาน 9. ต้องมีระบบปรับอากาศที่มีประสิทธิภาพสูงพร้อมระบบสำรอง 10. ต้องมีระบบป้องกันอัคคีภัยทั่วพื้นที่ 11. ต้องมีระบบรักษาความปลอดภัยตลอด 24 ชั่วโมง 12. ต้องได้รับมาตรฐาน ISO/IEC 27001 ด้าน Data Center ก่อนการใช้สิทธิและประโยชน์ ยกเว้นภาษีเงินได้นิติบุคคล 13. ไม่ต้องดำเนินการให้ได้รับใบรับรองระบบคุณภาพตามมาตรฐาน ISO 9000 หรือ ISO 14000 หรือมาตรฐานสากลอื่นที่เทียบเท่าตามหลักเกณฑ์ทั่วไป 14. ต้องเสนอแผนการบริหารจัดการการใช้น้ำอย่างมีประสิทธิภาพและเหมาะสม 15. ต้องเสนอแผนงานในการสร้างประโยชน์ให้กับประเทศไทย เช่น การจัดฝึกอบรม การจัดทำหลักสูตรร่วมกับสถาบันการศึกษา การทำวิจัยและพัฒนา การพัฒนาทักษะของผู้ประกอบการ SMEs ไทย การสนับสนุน Supply Chain ในประเทศ เป็นต้น ทั้งนี้ ต้องดำเนินการตามแผนที่เสนอให้แล้วเสร็จก่อนการใช้สิทธิและประโยชน์ยกเว้นภาษีเงินได้นิติบุคคล 	

ประเภทกิจการ	เงื่อนไข	กลุ่มกิจการและสิทธิประโยชน์
8.2.2 กิจการ Cloud Service	<ol style="list-style-type: none"> ตั้งอยู่ใน Data Center ที่ได้รับมาตรฐาน ISO/IEC 27001 ด้าน Data Center ไม่น้อยกว่า 2 ศูนย์ที่อยู่ในประเทศ มีการเชื่อมต่อระหว่างศูนย์ Data Center ทุกศูนย์เข้าด้วยกัน ด้วยความเร็วไม่ต่ำกว่า 10 Gbps ในทุกเส้นทาง พร้อมมีวงจรรองที่มีขนาดเท่ากัน ได้รับมาตรฐาน ISO/IEC 27001 ด้าน Cloud Security และมาตรฐาน ISO/IEC 20000-1 ด้าน Cloud Service ก่อนการใช้สิทธิและประโยชน์ ยกเว้นภาษีเงินได้นิติบุคคล ทั้งนี้ จะต้องได้รับการรับรองมาตรฐานก่อนวันครบเปิดดำเนินการ ต้องเสนอแผนงานในการสร้างประโยชน์ให้กับประเทศไทย เช่น การจัดฝึกอบรม การจัดทำหลักสูตรร่วมกับสถาบันการศึกษา การทำวิจัยและพัฒนา การพัฒนาทักษะของผู้ประกอบการ SMEs ไทย การสนับสนุน Supply Chain ในประเทศ เป็นต้น ทั้งนี้ ต้องดำเนินการตามแผนที่เสนอให้แล้วเสร็จก่อนการใช้สิทธิและประโยชน์ยกเว้นภาษีเงินได้นิติบุคคล 	A2
8.2.3 กิจการบริการวงจรรีโอดีความเร็วยุทธระหว่างประเทศภาคพื้นน้ำ	ต้องได้รับใบอนุญาตการบริการวงจรรีโอดีความเร็วยุทธระหว่างประเทศจากสำนักงานคณะกรรมการกิจการกระจายเสียง กิจการโทรทัศน์และกิจการโทรคมนาคมแห่งชาติ ก่อนยื่นขอรับการส่งเสริม	A2
8.2.4 กิจการ Data Hosting 8.2.4.1 กิจการ Data Hosting ที่จัดให้มีบริการเช่าเครื่องคอมพิวเตอร์ที่มีความสามารถในการประมวลผลขั้นสูง (Advanced Computing Capabilities) เช่น GPU (Graphic Processing Unit) เป็นต้น	<ol style="list-style-type: none"> ต้องจัดให้มีบริการเช่าเครื่องแม่ข่ายสำหรับฝากวางข้อมูล (Data Hosting) ตั้งอยู่ใน Data Center ที่ได้รับมาตรฐาน ISO/IEC 27001 ด้าน Data Center ไม่น้อยกว่า 2 ศูนย์ที่อยู่ในประเทศ ต้องมีเงินลงทุนไม่รวมค่าที่ดินและทุนหมุนเวียน ไม่น้อยกว่า 5,000 ล้านบาท ต้องเสนอแผนงานในการสร้างประโยชน์ให้กับประเทศไทย เช่น การจัดฝึกอบรม การจัดทำหลักสูตรร่วมกับสถาบันการศึกษา การทำวิจัยและพัฒนา การพัฒนาทักษะของผู้ประกอบการ SMEs ไทย การสนับสนุน Supply Chain ในประเทศ เป็นต้น ทั้งนี้ ต้องดำเนินการตามแผนที่เสนอให้แล้วเสร็จก่อนการใช้สิทธิและประโยชน์ยกเว้นภาษีเงินได้นิติบุคคล 	A2

ประเภทกิจการ	เงื่อนไข	กลุ่มกิจการ และสิทธิ ประโยชน์
8.2.4.2 กิจการ Data Hosting อื่น ๆ	<ol style="list-style-type: none"> 1. ต้องจัดให้มีบริการเช่าเครื่องแม่ข่ายสำหรับฝากวางข้อมูล (Data Hosting) 2. ตั้งอยู่ใน Data Center ที่ได้รับมาตรฐาน ISO/IEC 27001 ด้าน Data Center ไม่น้อยกว่า 2 ศูนย์ที่อยู่ในประเทศ 3. ต้องมีเงินลงทุนไม่รวมค่าที่ดินและทุนหมุนเวียน ไม่น้อยกว่า 5,000 ล้านบาท 4. ต้องเสนอแผนงานในการสร้างประโยชน์ให้กับประเทศไทย เช่น การจัดฝึกอบรม การจัดทำหลักสูตรร่วมกับสถาบันการศึกษา การทำวิจัยและพัฒนา การพัฒนาทักษะของผู้ประกอบการ SMEs ไทย การสนับสนุน Supply Chain ในประเทศ เป็นต้น ทั้งนี้ ต้องดำเนินการตามแผนที่เสนอให้แล้วเสร็จก่อนการใช้สิทธิและประโยชน์ยกเว้นภาษีเงินได้นิติบุคคล 	A3
8.3 กิจการสนับสนุนระบบนิเวศด้านดิจิทัล 8.3.1 กิจการ Innovation Park	<ol style="list-style-type: none"> 1. ต้องลงทุนหรือจัดให้มีระบบสาธารณูปโภคพื้นฐาน เช่น ระบบสื่อสารหลักแบบใยแก้วความเร็วสูง ระบบไฟฟ้าสำรองจ่ายแบบต่อเนื่อง ระบบปรับอากาศ ระบบดับเพลิงและป้องกันอุบัติเหตุ เป็นต้น 2. ต้องมีแผนการบ่มเพาะเพื่อการพัฒนานวัตกรรมตามที่คณะกรรมการเห็นชอบ 3. ต้องมีแผนการสร้างระบบนิเวศ (Ecosystem) หรือการสร้างชุมชนเทคโนโลยี รวมทั้งต้องจัดให้มีพื้นที่และเครื่องมือเพื่อพัฒนาผลิตภัณฑ์ต้นแบบ (Prototype) 4. ต้องมีการจ้างผู้เชี่ยวชาญในการให้คำปรึกษา การดำเนินธุรกิจและการพัฒนานวัตกรรม (Mentor) ประจำโครงการ 5. ต้องมีพื้นที่ให้บริการไม่น้อยกว่า 1,000 ตารางเมตร 	A1

ประเภทกิจการ	เงื่อนไข	กลุ่มกิจการ และสิทธิ ประโยชน์
8.3.2 กิจการ Maker Space หรือ Fabrication Laboratory	<ol style="list-style-type: none"> 1. ต้องจัดให้มีพื้นที่สำหรับเป็นห้องปฏิบัติการเพื่อใช้ในการสร้างนวัตกรรมหรือผลิตภัณฑ์ต้นแบบ 2. ต้องจัดให้มีเครื่องมือหรืออุปกรณ์พื้นฐานเพื่อพัฒนาผลิตภัณฑ์ต้นแบบ เช่น CNC Machine, 3D Printer, Water Jet, Tooling, Software Tools สำหรับพัฒนางานด้านปัญญาประดิษฐ์ อุปกรณ์เพาะเชื้อ อุปกรณ์ผสมสารเคมี เป็นต้น 3. ต้องจัดให้มีผู้เชี่ยวชาญในการให้คำปรึกษาเพื่อการพัฒนาวัตกรรมหรือผลิตภัณฑ์ต้นแบบ 4. ต้องจัดให้มีระบบสาธารณูปโภคพื้นฐานในโครงการ เช่น ระบบสื่อสารหลักแบบใยแก้วความเร็วสูง ระบบไฟฟ้าสำรองจ่ายแบบต่อเนื่อง ระบบปรับอากาศ ระบบดับเพลิง และป้องกันอุบัติเหตุ เป็นต้น 	A3
8.3.3 กิจการ Co-working Space	<ol style="list-style-type: none"> 1. ต้องจัดให้มีพื้นที่ให้บริการไม่น้อยกว่า 2,000 ตารางเมตร 2. ต้องมีเงินลงทุน (ไม่รวมค่าที่ดินและทุนหมุนเวียน) ไม่น้อยกว่า 10 ล้านบาท 3. ต้องมีองค์ประกอบในการบริหารจัดการ ได้แก่ Co-working Management, Membership Management System และ Supporting Management 4. ต้องจัดให้มีเครื่องมือหรืออุปกรณ์พื้นฐานเพื่อให้บริการ เช่น อุปกรณ์สำนักงาน คอมพิวเตอร์ เครื่องพิมพ์ เป็นต้น 5. ต้องจัดให้มีระบบสาธารณูปโภคพื้นฐานในโครงการ เช่น ระบบสื่อสารหลักแบบใยแก้วความเร็วสูง ระบบไฟฟ้าสำรองจ่ายแบบต่อเนื่อง ระบบปรับอากาศ ระบบดับเพลิงและป้องกันอุบัติเหตุ เป็นต้น 	B

ประเภทกิจการ	เงื่อนไข	กลุ่มกิจการ และสิทธิ ประโยชน์
อุตสาหกรรมเบา		
9.1 กิจการบริการออกแบบและพัฒนามลิตภัณฑ์ เชิงสร้างสรรค์	<ol style="list-style-type: none"> 1. ต้องมีองค์ประกอบครบทั้ง 2 ข้อ ดังนี้ <ol style="list-style-type: none"> 1.1 ระบบข้อมูลเพื่อการออกแบบ 1.2 ระบบการออกแบบแนวคิดและการสร้างต้นแบบแนวคิด 2. ต้องจัดให้มีระบบในข้อใดข้อหนึ่ง ดังนี้ <ol style="list-style-type: none"> 2.1 ระบบการออกแบบเชิงวิศวกรรม 2.2 ระบบการสร้างต้นแบบและทดสอบสมรรถนะการใช้งาน 2.3 ระบบการทดสอบมาตรฐานของต้นแบบและการยอมรับของผู้ใช้ 3. ต้องใช้บุคลากรไทยไม่น้อยกว่าร้อยละ 70 ของบุคลากรทั้งหมด 4. ต้องมีค่าใช้จ่ายเงินเดือนของบุคลากรไทยด้านออกแบบและพัฒนามลิตภัณฑ์เชิงสร้างสรรค์ไม่น้อยกว่า 1,500,000 บาทต่อปี โดยเป็นการจ้างงานใหม่ หรือมีเงินลงทุนขั้นต่ำที่เกี่ยวข้องโดยตรงกับกิจการ ไม่น้อยกว่า 1 ล้านบาท (ไม่รวมค่าที่ดิน ทุนหมุนเวียน และค่ายานพาหนะ) 	A1
9.2 กิจการผลิตเส้นใยที่มีคุณสมบัติพิเศษ (Technical Fiber หรือ Functional Fiber)	<ol style="list-style-type: none"> 1. ต้องได้รับความเห็นชอบจากหน่วยงานที่เกี่ยวข้อง เช่น สถาบันพัฒนาอุตสาหกรรมสิ่งทอ สำนักงานนวัตกรรมแห่งชาติ (องค์การมหาชน) เป็นต้น 2. ต้องมีกระบวนการผลิตที่เป็นสาระสำคัญ โดยมีการแปรสภาพวัตถุดิบหลักเป็นผลิตภัณฑ์อย่างเพียงพอ เช่น มีการเปลี่ยนพิกัดศุลกากรอย่างน้อยในระดับ 4 หลัก เป็นต้น 	A2
9.3 กิจการผลิตด้ายหรือผ้าที่มีคุณสมบัติพิเศษ (Functional Yarn หรือ Functional Fabric)	<ol style="list-style-type: none"> 1. ต้องได้รับความเห็นชอบจากหน่วยงานที่เกี่ยวข้อง เช่น สถาบันพัฒนาอุตสาหกรรมสิ่งทอ สำนักงานนวัตกรรมแห่งชาติ (องค์การมหาชน) เป็นต้น 2. ต้องมีกระบวนการผลิตที่เป็นสาระสำคัญ โดยมีการแปรสภาพวัตถุดิบหลักเป็นผลิตภัณฑ์อย่างเพียงพอ เช่น มีการเปลี่ยนพิกัดศุลกากรอย่างน้อยในระดับ 4 หลัก เป็นต้น 	A3
9.4 กิจการผลิตเส้นใยรีไซเคิล (Recycled Fiber)	ต้องใช้เศษวัสดุของเสียที่เกิดขึ้นในประเทศเท่านั้น	A4

ประเภทกิจการ	เงื่อนไข	กลุ่มกิจการ และสิทธิ ประโยชน์
9.5 กิจการผลิตเส้นใยอื่นๆ หรือด้าย หรือผ้าอื่นๆ	ต้องมีกระบวนการผลิตที่เป็นสาระสำคัญ โดยมีการแปรสภาพวัตถุดิบหลักเป็นผลิตภัณฑ์อย่างเพียงพอ เช่น มีการเปลี่ยนพิกัดศุลกากรอย่างน้อยในระดับ 4 หลัก เป็นต้น	B
9.6 กิจการพอกย้อมและแต่งสำเร็จหรือพิมพ์ และแต่งสำเร็จหรือพิมพ์	<ol style="list-style-type: none"> 1. ต้องตั้งหรือขยายโรงงานในนิคมอุตสาหกรรมหรือเขตอุตสาหกรรมที่ได้รับการส่งเสริมการลงทุนหรือเขตประกอบการอุตสาหกรรมตามมาตรา 30 ของกระทรวงอุตสาหกรรมที่มีระบบการจัดของเสียและการควบคุมรักษาสีสิ่งแวดล้อมตามประกาศที่กระทรวงอุตสาหกรรมกำหนด 2. ในกรณีที่ไม่อยู่ในพื้นที่ตามข้อ 1. จะอนุญาตให้เฉพาะกรณีการขยายโรงงานเดิม โดยต้องมีมาตรการลดผลกระทบต่อสิ่งแวดล้อม 3. กรณีพิมพ์ผ้าด้วย Digital Printing สำหรับอุตสาหกรรมเครื่องนุ่งห่มหรือเคหะสิ่งทอ ให้ตั้งโรงงานได้ในทุกพื้นที่ 4. หากขอรับการส่งเสริมการลงทุนตามมาตรา 4 ของระดับอุตสาหกรรม (Smart and Sustainable Industry) ด้านการลดผลกระทบต่อสิ่งแวดล้อม ให้ตั้งในพื้นที่สถานประกอบการเดิมได้ ไม่ว่าจะอยู่ในนิคมอุตสาหกรรมหรือเขตอุตสาหกรรมที่ได้รับการส่งเสริมการลงทุนหรือเขตประกอบการอุตสาหกรรมตามมาตรา 30 ของกระทรวงอุตสาหกรรมหรือไม่ก็ตาม 5. ต้องใช้เทคโนโลยีที่เป็นมิตรต่อสิ่งแวดล้อมในทุกกรณี 	A3
9.7 กิจการผลิตเครื่องนุ่งห่มและเคหะสิ่งทอ		B
9.8 กิจการผลิตกระเป๋า หรือรองเท้า หรือผลิตภัณฑ์จากหนังสัตว์ หรือหนังเทียม	<ol style="list-style-type: none"> 1. ต้องมีกระบวนการผลิตที่เป็นสาระสำคัญ โดยมีการแปรสภาพวัตถุดิบหลักเป็นผลิตภัณฑ์อย่างเพียงพอ เช่น มีการเปลี่ยนพิกัดศุลกากรอย่างน้อยในระดับ 4 หลัก เป็นต้น 2. เฉพาะกิจการผลิตกระเป๋าต้องมีบุคคลธรรมดาสัญชาติไทยถือหุ้นไม่น้อยกว่าร้อยละ 51 ของทุนจดทะเบียน ยกเว้นโครงการตั้งอยู่ในพื้นที่เขตพัฒนาเศรษฐกิจพิเศษชายแดน 	B
9.9 กิจการผลิตัญมณี และเครื่องประดับ หรือชิ้นส่วน รวมถึงวัตถุดิบและต้นแบบ		A4
9.10 กิจการผลิตเครื่องกีฬาหรือชิ้นส่วน		B
9.11 กิจการผลิตเครื่องดนตรี		B

ประเภทกิจการ	เงื่อนไข	กลุ่มกิจการ และสิทธิประโยชน์
9.12 กิจการผลิตเฟอร์นิเจอร์หรือชิ้นส่วน	<ol style="list-style-type: none"> 1. ต้องมีกระบวนการผลิตที่เป็นสาระสำคัญ โดยมีการแปรสภาพวัตถุดิบหลักเป็นผลิตภัณฑ์อย่างเพียงพอ เช่น มีการเปลี่ยนพิกัดศุลกากรอย่างน้อยในระดับ 4 หลัก เป็นต้น 2. ต้องมีบุคคลธรรมดาสัญชาติไทยถือหุ้นไม่น้อยกว่าร้อยละ 51 ของทุนจดทะเบียน ยกเว้นโครงการตั้งอยู่ในพื้นที่เขตพัฒนาเศรษฐกิจพิเศษชายแดน 	B
9.13 กิจการผลิตของเล่น		B
9.14 กิจการผลิตสิ่งพิมพ์	<ol style="list-style-type: none"> 1. ต้องมีกระบวนการผลิตที่เป็นสาระสำคัญ โดยมีการแปรสภาพวัตถุดิบหลักเป็นผลิตภัณฑ์อย่างเพียงพอ เช่น มีการเปลี่ยนพิกัดศุลกากรอย่างน้อยในระดับ 4 หลัก เป็นต้น 2. ต้องมีบุคคลธรรมดาสัญชาติไทยถือหุ้นไม่น้อยกว่าร้อยละ 51 ของทุนจดทะเบียน ยกเว้นโครงการตั้งอยู่ในพื้นที่เขตพัฒนาเศรษฐกิจพิเศษชายแดน 	B
อุตสาหกรรมภาพยนตร์		
9.15 กิจการสร้างภาพยนตร์ไทย	ต้องเป็นการสร้างภาพยนตร์ไทย ได้แก่ ภาพยนตร์เรื่อง สารคดี รายการโทรทัศน์ ภาพยนตร์แอนิเมชัน แต่ไม่รวมถึงภาพยนตร์โฆษณา	A3 (ไม่กำหนดวงเงิน ยกเว้นภาษีเงินได้นิติบุคคล)
9.16 กิจการบริการแก่ธุรกิจสร้างภาพยนตร์	<p>การบริการแก่ธุรกิจสร้างภาพยนตร์ ให้รวมถึงภาพยนตร์เรื่อง สารคดี รายการโทรทัศน์ ภาพยนตร์แอนิเมชัน และภาพยนตร์โฆษณา โดยมีขอบข่ายการให้บริการอย่างใดอย่างหนึ่ง ดังนี้</p> <ol style="list-style-type: none"> 1. บริการให้เช่าอุปกรณ์ถ่ายทำและ/หรือประกอบ การถ่ายทำภาพยนตร์ โดยมีอุปกรณ์หลัก เช่น กล้องถ่ายทำภาพยนตร์ อุปกรณ์เสริมความเคลื่อนไหวของกล้อง อุปกรณ์ไฟถ่ายทำภาพยนตร์ เป็นต้น 2. บริการล้างและพิมพ์ฟิล์มภาพยนตร์ หรือสำเนาไฟล์ภาพยนตร์ โดยมีอุปกรณ์หลัก เช่น เครื่องล้างฟิล์ม เครื่องพิมพ์ฟิล์ม อุปกรณ์สำเนาไฟล์ ภาพยนตร์ระบบดิจิทัล เป็นต้น 3. บริการบันทึกเสียงภาพยนตร์ โดยมีอุปกรณ์หลัก เช่น ชุดบันทึกเสียงระบบดิจิทัล ชุดตัดต่อเสียงระบบดิจิทัล ชุดผสมเสียงระบบดิจิทัล เป็นต้น 4. บริการทำเทคนิคด้านภาพ ต้องมีเครื่องจักรและอุปกรณ์สร้างภาพพิเศษ ซึ่งไม่สามารถทำได้สำเร็จในตัวกล้อง เช่น เครื่องตัดต่อและลำดับภาพ เครื่องประกอบสร้างเทคนิคพิเศษและภาพระบบดิจิทัล เป็นต้น 	A3

ประเภทกิจการ	เงื่อนไข	กลุ่มกิจการ และสิทธิ ประโยชน์
	5. บริการประสานงานภาพยนตร์จากต่างประเทศที่มา ถ่ายทำในประเทศไทย โดยมีขอข่ายการให้บริการ ครอบคลุมถึงการติดต่อขออนุญาตจากทางราชการ การติดต่อหาสถานที่ถ่ายทำภาพยนตร์ การติดต่อ หาบุคลากร และการติดต่อหาอุปกรณ์สร้างภาพยนตร์ 6. บริการให้เช่าโรงถ่ายทำภาพยนตร์และรายการ โทรทัศน์ที่ได้มาตรฐานทั้งในและนอกสถานที่ (Indoor Studio and Outdoor Studio)	
9.17 เขตอุตสาหกรรมภาพยนตร์ (Movie Town)	ต้องจัดให้มีสิ่งอำนวยความสะดวกในเขตอุตสาหกรรม ภาพยนตร์ ดังนี้ 1. โรงถ่ายภาพยนตร์ และ/หรือรายการโทรทัศน์ ที่ได้มาตรฐานทั้งในและนอกสถานที่ (Indoor Studio and Outdoor Studio) 2. พื้นที่สำหรับให้บริการหลังการถ่ายทำสำหรับธุรกิจ ภาพยนตร์ เช่น บริการทำเทคนิคภาพพิเศษและ ภาพแอนิเมชันด้วยเครื่องคอมพิวเตอร์ และบริการ ห้องบันทึกเสียงสำหรับภาพยนตร์ เป็นต้น	A3

หมวด 10 บริการที่มีมูลค่าสูง

ประเภทกิจการ	เงื่อนไข	กลุ่มกิจการ และสิทธิ ประโยชน์
กิจการบริการเฉพาะทาง		
10.1 กิจการบริการเฉพาะทาง 10.1.1 กิจการสนับสนุนการค้าและการลงทุน (Trade and Investment Support Office: TISO)	1. ต้องมีค่าใช้จ่ายในการขายและบริหารปีละไม่น้อยกว่า 10 ล้านบาท 2. ต้องมีแผนดำเนินการและขอข่ายธุรกิจ ดังนี้ 2.1 การกำกับดูแลและ/หรือการให้บริการ บริษัทในเครือและในกลุ่ม ทั้งนี้ ให้รวมถึง การให้บริการให้เช่าอาคารสำนักงานหรือ อาคารโรงงานให้บริษัทในเครือและในกลุ่มด้วย และการให้กู้ยืมเงินแก่บริษัทในเครือและในกลุ่ม ในลักษณะที่ไม่เข้าข่ายการประกอบธุรกิจ การให้บริการด้านการบริหารเงินของ ศูนย์บริหารเงิน (Treasury Center) และ สามารถดำเนินการได้ภายใต้กฎหมายควบคุม การแลกเปลี่ยนเงิน เช่น	B

ประเภทกิจการ	เงื่อนไข	กลุ่มกิจการ และสิทธิ ประโยชน์
	<ul style="list-style-type: none"> • การให้กู้ยืมเงินสกุลเงินตราต่างประเทศ แก่วิสาทกิจในเครือในต่างประเทศ • การให้กู้ยืมเงินบาทแก่วิสาทกิจในเครือในประเทศไทย • การให้กู้ยืมเงินบาทแก่วิสาทกิจในเครือในประเทศสาธารณรัฐสังคมนิยมเวียดนาม และประเทศที่มีพรมแดนติดต่อกับประเทศไทย โดยกิจการที่กู้ยืมเงินจะต้องนำไปใช้เพื่อการค้าหรือการลงทุนในประเทศไทยหรือประเทศดังกล่าวเท่านั้น <p>2.2 การให้คำปรึกษาและแนะนำในการประกอบธุรกิจ ยกเว้นธุรกิจด้านการซื้อขายหลักทรัพย์ ด้านแลกเปลี่ยนเงินตราต่างประเทศ ด้านบัญชี ด้านกฎหมาย ด้านโฆษณา ด้านสถาปัตยกรรม และด้านวิศวกรรมโยธา</p> <p>2.3 การให้บริการข้อมูลข่าวสารด้านการจัดซื้อจัดหาสินค้า</p> <p>2.4 การให้บริการทางวิศวกรรมและเทคนิคที่ไม่รวมถึงการให้บริการทางสถาปัตยกรรมและทางวิศวกรรมโยธา</p> <p>2.5 กิจกรรมทางธุรกิจเกี่ยวกับเครื่องจักรเครื่องกล เครื่องมือ และอุปกรณ์ ที่ผลิตโดยบริษัทในเครือและในกลุ่ม หรือได้รับการแต่งตั้งจากผู้ผลิตอย่างเป็นทางการ โดยมีขอบข่ายการให้บริการไม่น้อยกว่า 1 ข้อ ดังนี้</p> <ul style="list-style-type: none"> • การนำเข้าเพื่อค้าส่ง • การให้บริการฝึกอบรม • การติดตั้ง บำรุงรักษา และซ่อมแซม • การปรับ (Calibration) <p>2.6 การค้าส่งสินค้าที่ผลิตในประเทศ</p> <p>2.7 การให้บริการรับจ้างบริหารระบบธุรกิจระหว่างประเทศ (International Business Process Outsourcing) โดยต้องให้บริการผ่านเครือข่ายโทรคมนาคมในด้านต่างๆ เช่น Administration Services, Finance & Accounting Services, Human Resource Services, Sales & Marketing Services, Customer Services, Data Processing เป็นต้น</p>	

ประเภทกิจการ	เงื่อนไข	กลุ่มกิจการ และสิทธิ ประโยชน์
<p>10.1.2 กิจการศูนย์กลางธุรกิจระหว่างประเทศ (International Business Center: IBC)</p>	<p>3. กรณีเป็นการดำเนินการให้กู้ยืมเงินแก่บริษัทในเครือและในกลุ่ม ต้องมีขอบข่ายธุรกิจในการให้บริการบริษัทในเครือและในกลุ่มในด้านอื่นๆ ที่ไม่ใช่การให้กู้ยืมเงินในข้อ 2.1 หรือมีขอบข่ายธุรกิจในข้อ 2.2 - 2.7 รวมด้วยไม่น้อยกว่า 1 ข้อ</p> <p>4. ไม่ได้รับยกเว้นอากรขาเข้าเครื่องจักร</p> <p>1. ต้องมีแผนการดำเนินการให้บริการแก่วิสาหกิจในเครือโดยมีขอบข่ายธุรกิจ ดังนี้</p> <ol style="list-style-type: none"> 1.1 การบริหารงานทั่วไป การวางแผนทางธุรกิจ และการประสานงานทางธุรกิจ 1.2 การจัดทาวัตถุติบและชิ้นส่วน 1.3 การวิจัยและพัฒนาผลิตภัณฑ์ 1.4 การสนับสนุนด้านเทคนิค 1.5 การส่งเสริมด้านการตลาดและการขาย 1.6 การบริหารด้านงานบุคคลและการฝึกอบรม 1.7 การให้คำปรึกษาด้านการเงิน 1.8 การวิเคราะห์และวิจัยด้านเศรษฐกิจและการลงทุน 1.9 การจัดการและควบคุมสินเชื่อ 1.10 การให้บริการด้านการบริหารเงินของศูนย์บริหารเงิน (Treasury Center) 1.11 กิจการการค้าระหว่างประเทศ 1.12 การให้กู้ยืมเงินแก่วิสาหกิจในเครือในลักษณะที่ไม่เข้าข่ายการประกอบธุรกิจข้อ 1.10 และสามารถดำเนินการได้ภายใต้กฎหมายควบคุมการแลกเปลี่ยนเงิน เช่น <ul style="list-style-type: none"> • การให้กู้ยืมเงินสกุลเงินตราต่างประเทศแก่วิสาหกิจในเครือในต่างประเทศ • การให้กู้ยืมเงินบาทแก่วิสาหกิจในเครือในประเทศไทย • การให้กู้ยืมเงินบาทแก่วิสาหกิจในเครือในประเทศสาธารณรัฐสังคมนิยมเวียดนามและประเทศที่มีพรมแดนติดต่อกับประเทศไทย โดยกิจการที่กู้ยืมเงินจะต้องนำไปใช้เพื่อการค้า หรือการลงทุนในประเทศไทยหรือประเทศดังกล่าวเท่านั้น 1.13 การให้บริการให้เช่าอาคารสำนักงานหรืออาคารโรงงานให้วิสาหกิจในเครือ 1.14 การให้บริการสนับสนุนอื่นๆ ตามที่คณะกรรมการเห็นชอบ 	<p>B</p>

ประเภทกิจการ	เงื่อนไข	กลุ่มกิจการ และสิทธิ ประโยชน์
<p>10.1.3 กิจการศูนย์จัดหาจัดซื้อวัตถุดิบ ชิ้นส่วน และส่วนประกอบระหว่างประเทศ (International Procurement Office: IPO)</p>	<ol style="list-style-type: none"> 2. ต้องมีทุนจดทะเบียนที่ชำระแล้วไม่น้อยกว่า 10 ล้านบาท 3. ต้องมีการจ้างพนักงานประจำที่มีความรู้และทักษะที่จำเป็นสำหรับศูนย์กลางธุรกิจระหว่างประเทศไม่น้อยกว่า 10 คน เว้นแต่กรณีศูนย์กลางธุรกิจระหว่างประเทศที่มีเฉพาะการให้บริการด้านการบริหารเงิน แก้วสาขาในเครือ ต้องมีการจ้างพนักงานประจำที่มีความรู้และทักษะไม่น้อยกว่า 5 คน 4. กรณีเป็นการดำเนินกิจการการค้าระหว่างประเทศ หรือการให้บริการจัดหา หรือให้เช่าอาคารสำนักงาน หรืออาคารโรงงานให้สาขาในเครือ ต้องมีขอบข่ายธุรกิจข้อ 1.1 — 1.10 รวมด้วยไม่น้อยกว่า 1 ข้อ 5. กรณีเป็นการดำเนินการให้กู้ยืมเงินแก่สาขาในเครือต้องมีขอบข่ายธุรกิจข้อ 1.1 — 1.9 รวมด้วยไม่น้อยกว่า 1 ข้อ 6. เครื่องจักรที่จะได้รับสิทธิและประโยชน์ยกเว้นอากรขาเข้าจะต้องเป็นเครื่องจักรที่ใช้วิจัยและพัฒนา และฝึกอบรม 7. ไม่ได้รับยกเว้นอากรขาเข้าวัตถุดิบและวัสดุจำเป็นสำหรับส่วนที่ผลิตเพื่อการส่งออก <ol style="list-style-type: none"> 1. ต้องเป็นการจัดหาจัดซื้อวัตถุดิบ ชิ้นส่วน และส่วนประกอบที่ใช้ในอุตสาหกรรมการผลิต 2. ต้องมีหรือเช่าคลังสินค้าและมีการจัดการสินค้าคงคลังด้วยระบบเทคโนโลยีสารสนเทศที่ใช้บริหารจัดการคลังสินค้าโดยเฉพาะ 3. ต้องมีกิจกรรมการจัดหาสินค้าและจัดการสินค้าอย่างเหมาะสม เช่น การตรวจสอบคุณภาพสินค้าและการบรรจุสินค้า เป็นต้น 4. ต้องมีแหล่งจัดหาสินค้าจากหลายรายและอย่างน้อยต้องมีแหล่งจัดหาจากในประเทศด้วย 5. ต้องเป็นการค้าส่งในประเทศและ/หรือส่งออกต่างประเทศ 6. ต้องมีทุนจดทะเบียนเรียกชำระแล้วไม่น้อยกว่า 10 ล้านบาท 	B

ประเภทกิจการ	เงื่อนไข	กลุ่มกิจการ และสิทธิ ประโยชน์
10.2 กิจการวิจัยและพัฒนา	<p>1. ต้องมีขอบข่ายธุรกิจอย่างน้อยขอบข่ายใด ขอบข่ายหนึ่ง ดังนี้</p> <p>1.1 การวิจัยขั้นพื้นฐาน (Basic Research) หมายถึง การวิจัยหรือการค้นคว้าเพื่อการค้นพบ องค์ความรู้ใหม่ที่มีคุณค่าทางวิชาการและ องค์ความรู้นี้อาจนำไปสู่การใช้ประโยชน์หรือ แก้ปัญหาในการพัฒนาผลิตภัณฑ์ กระบวนการ การผลิต หรือการให้บริการในอนาคต</p> <p>1.2 การวิจัยประยุกต์ (Applied Research) หมายถึง การวิจัยที่นำความรู้พื้นฐานมาประยุกต์ใช้ เพื่อแก้ปัญหาหรือพัฒนาองค์ความรู้ เพื่อ ประโยชน์ในเชิงพาณิชย์ โดยมีวัตถุประสงค์ เพื่อให้ได้ผลิตภัณฑ์หรือกระบวนการใหม่ ทั้งนี้ รวมถึงกิจกรรมที่เกี่ยวข้อง เช่น การคิดค้นสูตร การออกแบบผลิตภัณฑ์ และการออกแบบ กระบวนการผลิตที่นำไปสู่การใช้ประโยชน์ ในเชิงอุตสาหกรรมและเชิงพาณิชย์</p> <p>1.3 การวิจัยพัฒนาระดับนำร่อง (Pilot Development) หมายถึง การขยายขนาดการผลิตที่เป็นผลมาจาก การวิจัยขั้นพื้นฐานและการวิจัยประยุกต์เป็นการ ทดลองผลิตผลิตภัณฑ์ต้นแบบ (Prototype) และ/หรือทดสอบกระบวนการผลิตในระดับกึ่ง อุตสาหกรรมเพื่อวัตถุประสงค์ในการทดสอบ ตลาด และ/หรือเก็บรวบรวมข้อมูลสถานะที่ เหมาะสมสำหรับการผลิตผลิตภัณฑ์เพื่อใช้ในการ ออกแบบกระบวนการผลิตในระดับอุตสาหกรรม</p> <p>1.4 การวิจัยพัฒนาเชิงสาธิต (Demonstration Development) หมายถึง การวิจัยพัฒนา ที่นำผลการวิจัยพัฒนาระดับนำร่องมาขยาย ขนาดโดยมีวัตถุประสงค์เพื่อทดสอบกระบวนการ ผลิตในระดับอุตสาหกรรม เพื่อยืนยันความน่าเชื่อ ถือของเทคโนโลยีและกระบวนการผลิต รวมทั้ง สาธิตให้เห็นถึงความเสถียรของกระบวนการ และ ศักยภาพการผลิตเชิงพาณิชย์ทั้งในส่วนของการ ควบคุมคุณภาพและการประเมินต้นทุน</p>	A1

ประเภทกิจการ	เงื่อนไข	กลุ่มกิจการ และสิทธิ ประโยชน์
	กรณีสถาบันอุดมศึกษาที่มีศักยภาพสูง 1. ต้องเป็นสถาบันอุดมศึกษาที่มีศักยภาพสูง กรณีเป็นการลงทุนจากต่างประเทศ จะต้องได้รับความเห็นชอบจากคณะกรรมการพัฒนาการจัดการศึกษาโดยสถาบันอุดมศึกษาที่มีศักยภาพสูงจากต่างประเทศ (คพอต.) 2. ต้องตั้งสถาบันอุดมศึกษาในเขตพื้นที่ระเบียงเศรษฐกิจพิเศษภาคตะวันออกหรือเขตเศรษฐกิจพิเศษอื่นที่คณะรัฐมนตรีประกาศกำหนดให้เป็นพื้นที่จัดตั้งสถาบันอุดมศึกษาที่มีศักยภาพสูงจากต่างประเทศหรือพื้นที่อื่นที่ได้รับความเห็นชอบ จากคณะกรรมการพัฒนาการจัดการศึกษาโดยสถาบันอุดมศึกษาที่มีศักยภาพสูงจากต่างประเทศ (คพอต.) 3. ต้องปฏิบัติตามหลักเกณฑ์ วิธีการ และเงื่อนไขตามที่คณะกรรมการเห็นชอบ	
กิจการด้านท่องเที่ยว		
10.8 กิจการเพื่อส่งเสริมการท่องเที่ยว 10.8.1 กิจการเรือเฟอร์รี่ หรือเดินเรือท่องเที่ยวหรือให้บริการเรือท่องเที่ยว 10.8.2 กิจการบริการที่จอดเรือท่องเที่ยว 10.8.3 กิจการสวนสนุก	ไม่ให้การส่งเสริมการให้เช่าเรือเพื่อให้ผู้อื่นนำไปใช้เพื่อให้บริการต่อ 1. ต้องมีสิ่งอำนวยความสะดวกต่าง ๆ เช่น อุปกรณ์ยกเรือ ที่จอดเรือบนบก โรงจอดเรือสำหรับซ่อมบำรุงเรือ เป็นต้น 2. ให้ได้รับสิทธิและประโยชน์ ดังนี้ 2.1 กรณีตั้งสถานประกอบการในจังหวัดเมืองนำเที่ยว (เมืองรอง) ตามที่กระทรวงการท่องเที่ยวและกีฬา กำหนด 2.2 กรณีตั้งสถานประกอบการในจังหวัดอื่น 1. ต้องมีเงินลงทุน (ไม่รวมค่าที่ดินและทุนหมุนเวียน) ไม่น้อยกว่า 500 ล้านบาท 2. ส่วนประกอบของโครงการต้องได้รับความเห็นชอบจากคณะกรรมการ 3. ให้ได้รับสิทธิและประโยชน์ ดังนี้ 3.1 กรณีตั้งสถานประกอบการในจังหวัดเมืองนำเที่ยว (เมืองรอง) ตามที่กระทรวงการท่องเที่ยวและกีฬา กำหนด 3.2 กรณีตั้งสถานประกอบการในจังหวัดอื่น	A3 A2 A3 A2 A3

ประเภทกิจการ	เงื่อนไข	กลุ่มกิจการและสิทธิประโยชน์
10.8.4 กิจการศูนย์แสดงศิลปวัฒนธรรมไทยหรือศูนย์ศิลปหัตถกรรมไทย	<ol style="list-style-type: none"> 1. ต้องมีเงินลงทุน (ไม่รวมค่าที่ดินและทุนหมุนเวียน) ไม่น้อยกว่า 30 ล้านบาท 2. รูปแบบการแสดงต้องได้รับความเห็นชอบจากคณะกรรมการ 3. ต้องมีบุคคลธรรมดาสัญชาติไทยถือหุ้นไม่น้อยกว่าร้อยละ 51 ของทุนจดทะเบียน 4. ให้ได้รับสิทธิและประโยชน์ ดังนี้ <ol style="list-style-type: none"> 4.1 กรณีตั้งสถานประกอบการในจังหวัดเมืองนำเที่ยว (เมืองรอง) ตามที่กระทรวงการท่องเที่ยวและกีฬา กำหนด 4.2 กรณีตั้งสถานประกอบการในจังหวัดอื่น 	<p style="text-align: center;">A2</p> <p style="text-align: center;">A3</p>
10.8.5 กิจการสวนสัตว์เปิด	<ol style="list-style-type: none"> 1. ต้องมีเงินลงทุน (ไม่รวมค่าที่ดินและทุนหมุนเวียน) ไม่น้อยกว่า 500 ล้านบาท 2. ต้องมีที่ดินไม่น้อยกว่า 500 ไร่ 3. ส่วนประกอบของโครงการต้องได้รับความเห็นชอบจากคณะกรรมการ 4. ต้องจัดที่ดินเป็นพื้นที่สีเขียวและที่จอดรถอย่างละ ไม่น้อยกว่าร้อยละ 15 ของที่ดินทั้งหมด 5. ให้ได้รับสิทธิและประโยชน์ ดังนี้ <ol style="list-style-type: none"> 5.1 กรณีตั้งสถานประกอบการในจังหวัดเมืองนำเที่ยว (เมืองรอง) ตามที่กระทรวงการท่องเที่ยวและกีฬา กำหนด 5.2 กรณีตั้งสถานประกอบการในจังหวัดอื่น 	<p style="text-align: center;">A2</p> <p style="text-align: center;">A3</p>
10.8.6 กิจการพิพิธภัณฑ์	<ol style="list-style-type: none"> 1. ต้องมีเงินลงทุน (ไม่รวมค่าที่ดินและทุนหมุนเวียน) ไม่น้อยกว่า 30 ล้านบาท 2. รายละเอียดของโครงการต้องได้รับความเห็นชอบจากคณะกรรมการ 3. ให้ได้รับสิทธิและประโยชน์ ดังนี้ <ol style="list-style-type: none"> 3.1 กรณีตั้งสถานประกอบการในจังหวัดเมืองนำเที่ยว (เมืองรอง) ตามที่กระทรวงการท่องเที่ยวและกีฬา กำหนด 3.2 กรณีตั้งสถานประกอบการในจังหวัดอื่น 	<p style="text-align: center;">A2</p> <p style="text-align: center;">A3</p>

ประเภทกิจการ	เงื่อนไข	กลุ่มกิจการ และสิทธิ ประโยชน์
10.8.7 กิจการสนามแข่งขันยานยนต์	<ol style="list-style-type: none"> ต้องมีเงินลงทุน (ไม่รวมค่าที่ดินและทุนหมุนเวียน) ไม่น้อยกว่า 1,000 ล้านบาท ต้องได้รับมาตรฐานจาก Fédération Internationale de L'Automobile (FIA) หรือ Fédération Internationale de Motocyclisme (FIM) สำหรับสนามแข่งขันทางเรียบ (Circuit) กรณีมีสนามแข่งขันอื่น เช่น สนามแข่งขันทางตรงทางโค้ง และทางวิบาก ต้องก่อสร้างตามแนวทางหรือหลักการที่เทียบเคียงได้หรือที่เป็นสากล ต้องมีมาตรการป้องกันและควบคุมมิให้เกิดอันตรายหรือความเดือดร้อนแก่ผู้อยู่ใกล้เคียง ให้ได้รับสิทธิและประโยชน์ ดังนี้ <ol style="list-style-type: none"> กรณีตั้งสถานประกอบการในจังหวัดเมืองนำเที่ยว (เมืองรอง) ตามที่กระทรวงการท่องเที่ยวและกีฬา กำหนด กรณีตั้งสถานประกอบการในจังหวัดอื่น 	<p>A2</p> <p>A3</p>
10.8.8 กิจการกระเช้าไฟฟ้าหรือรถรางไฟฟ้าเพื่อการท่องเที่ยว	<ol style="list-style-type: none"> ต้องมีเงินลงทุน (ไม่รวมค่าที่ดินและทุนหมุนเวียน) ไม่น้อยกว่า 100 ล้านบาท ให้ได้รับสิทธิและประโยชน์ ดังนี้ <ol style="list-style-type: none"> กรณีตั้งสถานประกอบการในจังหวัดเมืองนำเที่ยว (เมืองรอง) ตามที่กระทรวงการท่องเที่ยวและกีฬา กำหนด กรณีตั้งสถานประกอบการในจังหวัดอื่น 	<p>A2</p> <p>A3</p>
10.8.9 กิจการท่าเรือท่องเที่ยวขนาดใหญ่ (Cruise Terminal)	<ol style="list-style-type: none"> ต้องมีเงินลงทุน (ไม่รวมค่าที่ดินและทุนหมุนเวียน) ไม่น้อยกว่า 100 ล้านบาท ต้องมีสิ่งอำนวยความสะดวกและสาธารณูปโภคที่จำเป็นในการรองรับเรือสำราญ (Cruise) และนักท่องเที่ยว เช่น อาคารผู้โดยสาร พื้นที่สำหรับอำนวยความสะดวกในการผ่านพิธีการศุลกากร และตรวจคนเข้าเมือง เป็นต้น ให้ได้รับสิทธิและประโยชน์ ดังนี้ <ol style="list-style-type: none"> กรณีตั้งสถานประกอบการในจังหวัดเมืองนำเที่ยว (เมืองรอง) ตามที่กระทรวงการท่องเที่ยวและกีฬา กำหนด กรณีตั้งสถานประกอบการในจังหวัดอื่น 	<p>A2</p> <p>A3</p>

ประเภทกิจการ	เงื่อนไข	กลุ่มกิจการ และสิทธิ ประโยชน์
10.8.10 กิจการสร้างแหล่งท่องเที่ยวขนาดใหญ่ ที่มีคุณภาพ	<ol style="list-style-type: none"> ต้องมีเงินลงทุน (ไม่รวมค่าที่ดินและทุนหมุนเวียน) ไม่น้อยกว่า 100 ล้านบาท ประเภทและองค์ประกอบของแหล่งท่องเที่ยว ต้องได้รับความเห็นชอบจากคณะกรรมการ หรือ หน่วยงานที่เกี่ยวข้อง ต้องใช้เทคโนโลยีเป็นหลักในการให้บริการ ให้ได้รับสิทธิและประโยชน์ ดังนี้ <ol style="list-style-type: none"> 4.1 กรณีตั้งสถานประกอบการในจังหวัดเมืองน้ำเที่ยว (เมืองรอง) ตามที่กระทรวงการท่องเที่ยวและกีฬา กำหนด 4.2 กรณีตั้งสถานประกอบการในจังหวัดอื่น 	A2
10.8.11 กิจการจัดงานมหรหรมดนตรี กีฬา และ เทศกาลนานาชาติ	<ol style="list-style-type: none"> ต้องมีแผนการดำเนินการจัดงานมหรหรมดนตรี กีฬา และ เทศกาลนานาชาติ โดยมีขบข่ยธุรกิจตามที่ คณะกรรมการเห็นชอบ ทั้งนี้ ไม่รวมถึงการจัดงาน ประชุมและงานแสดงสินค้าเป็นหลัก ต้องมีเงินลงทุนขั้นต่ำ ซึ่งเป็นค่าใช้จ่ายที่เกี่ยวข้อง กับการบริหารจัดการงานมหรหรมดนตรี กีฬา และ เทศกาลนานาชาติ ตามที่สำนักงานกำหนด ไม่น้อยกว่า 100 ล้านบาทต่องาน ต้องเสนอแผนการจัดงานให้สำนักงานเห็นชอบก่อน การใช้สิทธิและประโยชน์ พร้อมทั้งแนบเอกสาร สัญญาการประมูลสิทธิ์ (Bidding) หรือ เอกสาร แสดงการเป็นเจ้าของสิทธิ์ของการจัดงานมหรหรม ดนตรี กีฬา และ เทศกาลนานาชาติ ตามขบข่ย ธุรกิจที่ได้รับการส่งเสริม ไม่อนุญาตให้ขยายเวลาเข้าเครื่องจักร อนุญาตให้ใช้เครื่องจักรใช้แล้วจากต่างประเทศ ในโครงการได้โดยไม่กำหนดอายุเครื่องจักร และ ไม่ต้องได้รับใบรับรองจากสถาบันที่เชื่อถือได้ใน ด้านประสิทธิภาพของเครื่องจักร ผลกระทบต่อ สิ่งแวดล้อม และการใช้พลังงาน <p>สิทธิและประโยชน์</p> <p>ให้ได้รับสิทธิและประโยชน์ เป็นระยะเวลา 3 ปี นับแต่วันออกบัตรส่งเสริม ดังนี้</p> <ol style="list-style-type: none"> ยกเว้นอากรขาเข้าด้านเครื่องจักร อนุญาตให้คนต่างด้าวเข้ามาในราชอาณาจักรและ อนุญาตคนต่างด้าวซึ่งเป็นช่างฝีมือหรือผู้ชำนาญการ เข้ามาทำงานในกิจการที่ได้รับการส่งเสริม 	A3 B

ประเภทกิจการ	เงื่อนไข	กลุ่มกิจการ และสิทธิ ประโยชน์
<p>10.9 กิจการเพื่อสนับสนุนการท่องเที่ยว</p> <p>10.9.1 กิจการโรงแรม</p>	<ol style="list-style-type: none"> 1. ต้องมีจำนวนห้องพักและเงินลงทุน ดังนี้ <ol style="list-style-type: none"> 1.1 กรณีมีจำนวนห้องพักไม่น้อยกว่า 100 ห้อง ต้องมีเงินลงทุนต่อห้อง (ไม่รวมค่าที่ดินและทุนหมุนเวียน) ไม่น้อยกว่า 2 ล้านบาท 1.2 กรณีมีจำนวนห้องพักน้อยกว่า 100 ห้อง ต้องมีเงินลงทุน (ไม่รวมค่าที่ดินและทุนหมุนเวียน) ไม่น้อยกว่า 500 ล้านบาท 1.3 กรณีที่ได้รับการส่งเสริมตามมาตรการส่งเสริมการลงทุนสำหรับวิสาหกิจขนาดกลางและขนาดย่อม (SMEs) ต้องมีจำนวนห้องพักไม่น้อยกว่า 20 ห้อง แต่ไม่เกิน 99 ห้อง และต้องมีเงินลงทุนต่อห้อง (ไม่รวมค่าที่ดินและทุนหมุนเวียน) ไม่น้อยกว่า 1 ล้านบาท 2. ต้องเป็นโรงแรมที่ได้มาตรฐานตามที่สำนักงานกำหนด 3. ให้ได้รับสิทธิและประโยชน์ ดังนี้ <ol style="list-style-type: none"> 3.1 กรณีตั้งสถานประกอบการในจังหวัดเมืองนำเที่ยว (เมืองรอง) ตามที่กระทรวงการท่องเที่ยวและกีฬา กำหนด 3.2 กรณีตั้งสถานประกอบการในจังหวัดอื่นจะไม่ให้ได้รับยกเว้นอากรขาเข้าเครื่องจักร 	<p>A3</p> <p>B</p>
<p>10.9.2 กิจการหอประชุมขนาดใหญ่</p>	<ol style="list-style-type: none"> 1. ต้องมีพื้นที่ส่วนที่ใช้เพื่อการประชุมไม่น้อยกว่า 4,000 ตารางเมตร โดยห้องประชุมขนาดใหญ่ที่สุดต้องมีพื้นที่ไม่น้อยกว่า 3,000 ตารางเมตร 2. ต้องมีเครื่องมือและสิ่งอำนวยความสะดวกที่เหมาะสมกับโครงการ 3. แบบแปลนแผนผังต้องได้รับความเห็นชอบจากคณะกรรมการ 4. ให้ได้รับสิทธิและประโยชน์ ดังนี้ <ol style="list-style-type: none"> 4.1 กรณีตั้งสถานประกอบการในจังหวัดเมืองนำเที่ยว (เมืองรอง) ตามที่กระทรวงการท่องเที่ยวและกีฬา กำหนด 4.2 กรณีตั้งสถานประกอบการในจังหวัดอื่น 	<p>A2</p> <p>A3</p>
<p>10.9.3 กิจการศูนย์แสดงสินค้านานาชาติ</p>	<ol style="list-style-type: none"> 1. ต้องมีพื้นที่แสดงสินค้าภายในอาคารไม่น้อยกว่า 25,000 ตารางเมตร 2. ต้องมีห้องสำหรับเจรจาธุรกิจทุกห้องแสดงสินค้า 3. ให้ได้รับสิทธิและประโยชน์ ดังนี้ <ol style="list-style-type: none"> 3.1 กรณีตั้งสถานประกอบการในจังหวัดเมืองนำเที่ยว (เมืองรอง) ตามที่กระทรวงการท่องเที่ยวและกีฬา กำหนด 3.2 กรณีตั้งสถานประกอบการในจังหวัดอื่น 	<p>A2</p> <p>A3</p>

ประเภทกิจการ	เงื่อนไข	กลุ่มกิจการ และสิทธิ ประโยชน์
กิจการโลจิสติกส์		
10.10 กิจการขนส่งมวลชนและสินค้าขนาดใหญ่ และ การขนถ่ายสินค้า 10.10.1 กิจการสนามบินพาณิชย์ 10.10.2 กิจการขนส่งทางอากาศ 10.10.3 กิจการขนส่งทางเรือ 10.10.4 กิจการขนส่งทางราง 10.10.5 กิจการขนส่งทางท่อ (ยกเว้นการขนส่งน้ำ ทางท่อ) 10.10.6 กิจการขนถ่ายสินค้าสำหรับเรือบรรทุก สินค้า 10.10.7 กิจการสถานที่ตรวจปล่อย และบรรจุสินค้า เข้าตู้คอนเทนเนอร์เพื่อการส่งออก หรือ โรงพักสินค้าเพื่อตรวจปล่อยของขาเข้า และบรรจุของขาออกที่ขนส่ง โดยระบบ คอนเทนเนอร์นอกเขตท่าเทียบเรือ (รพท.) (Inland Container Depot: ICD)	การใช้เครื่องจักรใช้แล้วจากต่างประเทศให้ปฏิบัติตาม กฎระเบียบของสำนักงานการบินพลเรือนแห่งประเทศไทย ต้องมีเครื่องจักรสำหรับการขนถ่ายที่ทันสมัยตามที่ คณะกรรมการเห็นชอบ	A2 A3 A2 A2 B A3 A3
10.11 กิจการศูนย์บริการโลจิสติกส์ 10.11.1 กิจการศูนย์กระจายสินค้าด้วยระบบ อัจฉริยะ	1. ต้องจัดให้มีสถานที่จัดเก็บสินค้าควบคุมด้วยระบบ คอมพิวเตอร์ที่ใช้เทคโนโลยีขั้นสูง เช่น ระบบ การจัดเก็บสินค้าและเรียกคืนสินค้าอัตโนมัติ (Automatic Storage and Retrieval Systems: ASRS) และระบบสนับสนุนด้านเทคโนโลยีสารสนเทศ เป็นต้น 2. ต้องมีเงินลงทุน (ไม่รวมค่าที่ดินและทุนหมุนเวียน) ไม่น้อยกว่า 1,000 ล้านบาท 3. ต้องดำเนินการในเรื่องต่อไปนี้ ภายใน 3 ปี นับจาก วันออกบัตรส่งเสริม 3.1 ต้องใช้ Data Center ที่ตั้งในประเทศไทย รวมถึง กรณี Co-location ในการบริหารจัดการข้อมูล	A2

ประเภทกิจการ	เงื่อนไข	กลุ่มกิจการ และสิทธิ ประโยชน์
	<p>3.2 ต้องมีการจ้างบุคลากรไทยที่สำเร็จการศึกษา ระดับปริญญาตรีขึ้นไปในสาขาที่เกี่ยวข้องกับด้านวิทยาศาสตร์และเทคโนโลยีโดยตรง เช่น วิศวกรรมศาสตร์ บัญญาประดิษฐ์ และ Data Science เป็นต้น ไม่น้อยกว่าร้อยละ 20 ของการจ้างงานทั้งหมดในโครงการ</p> <p>3.3 ต้องมีการวิเคราะห์ข้อมูล (Data Analytics) หรือจัดการข้อมูลที่เกี่ยวข้องกับ Digital Transactions โดยใช้เทคโนโลยีดิจิทัลขั้นสูง และต้องดำเนินการในประเทศไทย รวมทั้งมีบุคลากรไทยร่วมดำเนินการอย่างมีนัยสำคัญ โดยมีแผนดำเนินการตามที่คณะกรรมการเห็นชอบ</p> <p>3.4 ต้องมีการฝึกอบรมด้านเทคโนโลยีดิจิทัลขั้นสูง เช่น Big Data และ Data Analytics เป็นต้น ตามที่คณะกรรมการเห็นชอบ</p> <p>3.5 ต้องมีการดำเนินการด้านการวิจัยและพัฒนา หรือร่วมมือในโครงการวิจัยและพัฒนา กับสถาบันการศึกษาหรือสถาบันวิจัยของประเทศไทย ตามที่คณะกรรมการเห็นชอบ</p>	
<p>10.11.2 กิจการศูนย์กระจายสินค้าระหว่างประเทศ ด้วยระบบที่ทันสมัย (International Distribution Center: IDC)</p>	<ol style="list-style-type: none"> 1. ต้องมีทุนจดทะเบียนที่ชำระแล้วไม่น้อยกว่า 10 ล้านบาท 2. ต้องจัดให้มีสถานที่จัดเก็บสินค้าควบคุมด้วยระบบคอมพิวเตอร์ที่ทันสมัย 3. ต้องมีเงินลงทุน (ไม่รวมค่าที่ดินและทุนหมุนเวียน) ไม่น้อยกว่า 100 ล้านบาท 4. ต้องกระจายสินค้าไปต่างประเทศไม่น้อยกว่า 5 ประเทศ และสัดส่วนรายได้จากค่าบริหารจัดการสินค้าที่ลูกค้านำไปกระจายในต่างประเทศมากกว่าร้อยละ 50 ของรายได้ทั้งหมด 	A3
<p>10.11.3 กิจการศูนย์กระจายสินค้าด้วยระบบที่ทันสมัย (Distribution Center: DC)</p>	<ol style="list-style-type: none"> 1. ต้องมีทุนจดทะเบียนที่ชำระแล้วไม่น้อยกว่า 10 ล้านบาท 2. ต้องจัดให้มีสถานที่จัดเก็บสินค้าควบคุมด้วยระบบคอมพิวเตอร์ที่ทันสมัย 	B

04

ขั้นตอนและวิธีปฏิบัติ

ในการขอรับการส่งเสริมการลงทุน

เพื่อให้การปฏิบัติงานของสำนักงานคณะกรรมการส่งเสริมการลงทุนเป็นไปอย่างรวดเร็วและมีประสิทธิภาพ อันเป็นการอำนวยความสะดวกแก่ผู้ได้รับการส่งเสริมการลงทุน จึงได้กำหนดวิธีปฏิบัติในการขอรับการส่งเสริมการลงทุนไว้ตามระเบียบสำนักงานคณะกรรมการส่งเสริมการลงทุนดังนี้

วิธีปฏิบัติในการขอรับการส่งเสริมการลงทุน

1

ศึกษาข้อมูล

ได้ที่ บีไอเอสส่วนกลาง /ภูมิภาค / สำนักงานต่างประเทศ หรือ www.boi.go.th



2

ยื่นคำขอรับการส่งเสริมการลงทุน

ผ่านระบบ BOI application (e-Investment) ทาง www.boi.go.th

* **ยกเว้น** คำขอปรับปรุงประสิทธิภาพ / คำขอโอนกิจการ / คำขอตามมาตรการพัฒนาชุมชนและสังคม เอกสารประกอบการยื่นขอรับการส่งเสริม (กิจการทั่วไป)

1. สำเนางบการเงินปีล่าสุด (ถ้ามี)
2. ประวัติและรายละเอียดธุรกิจที่ผ่านมา
3. ตัวอย่างรูปถ่าย / แค็ตตาล็อกผลิตภัณฑ์
4. เอกสารแนบกรรมวิธีการผลิต
5. เอกสารแนบเครื่องจักรหลัก
6. เอกสารแนบรายละเอียดมาตรการ (ถ้ามี)
7. เอกสารอื่น ๆ ตามเงื่อนไขประเภทกิจการ



3

ชี้แจงโครงการ

นักเจ้าหน้าที่เพื่อชี้แจงรายละเอียดโครงการที่สำนักงานหรือ Video Conference ตามที่นัดหมายกับเจ้าหน้าที่ผู้รับผิดชอบโครงการ



4

วิเคราะห์โครงการ

เจ้าหน้าที่วิเคราะห์โครงการ โดยใช้ระยะเวลาการพิจารณาตามขนาดการลงทุน ดังนี้



5

แจ้งผลการพิจารณา

บีไอเอสแจ้งผลภายใน 7 วัน นับแต่วันที่รับรองรายการการประชุม โดยผู้ขอรับการส่งเสริมมารับเอกสารเอง หรือสำนักงานไปรษณีย์ให้เท่านั้น



6

ตอบรับมติการส่งเสริมการลงทุน

ผู้ขอรับการส่งเสริมต้องตอบรับมติภายใน 1 เดือน นับแต่วันที่ได้รับหนังสือแจ้งมติ โดยกรอกแบบฟอร์มผ่านระบบ Promotion Certificate system เท่านั้น (ใช้ Username และ Password เดียวกับระบบ e-Investment)



7

ขอรับบัตรส่งเสริม

ผู้ขอรับการส่งเสริมยื่นขอออกบัตรส่งเสริมพร้อมเอกสารประกอบการพิจารณาภายใน 6 เดือน นับตั้งแต่วันที่ตอบรับมติ โดยบีไอเอสจะออกบัตรส่งเสริมภายใน 10 วันทำการ นับจากวันที่ได้รับแบบฟอร์มและเอกสารครบถ้วน รายละเอียดหน้า 148



8

รับบัตรส่งเสริมฉบับจริง

ภายหลังยื่นขอออกบัตรส่งเสริมแล้ว ผู้ขอรับการส่งเสริมจะต้องนำเอกสารมาในวันที่ขอรับบัตรส่งเสริมฉบับจริง รายละเอียดหน้า 149



ขั้นตอนการดำเนินการขอรับการส่งเสริม	เอกสารที่ต้องใช้
<p>1. ยื่นคำขอรับการส่งเสริมการลงทุนผ่านระบบสนับสนุนการลงทุน โดย login ผ่านระบบ e-Investment Promotion ยกเว้น คำขอต่อไปนี้อยู่ในรูปแบบเอกสาร</p> <ul style="list-style-type: none"> - การขอรับการส่งเสริมเพื่อปรับปรุงประสิทธิภาพ - การขอรับการส่งเสริมเพื่ออินกิจการ - การขอรับการส่งเสริมตามมาตราการส่งเสริมการลงทุนเพื่อพัฒนาชุมชนและสังคม 	<p>สำหรับการขอรับการส่งเสริมประเภทกิจการทั่วไป</p> <ol style="list-style-type: none"> 1. งบการเงินปีล่าสุด (ถ้ามี) 2. ประวัติและรายละเอียดธุรกิจที่ผ่านมา 3. ตัวอย่างรูปถ่าย และ/หรือแค็ตตาล็อกของผลิตภัณฑ์ 4. เอกสารแนบเพิ่มเติมกรรมวิธีการผลิต 5. เอกสารแนบเพิ่มเติมรายละเอียดเครื่องจักรหลัก 6. เอกสารแนบเพิ่มเติมรายละเอียดตามมาตราการ (ถ้ามี) 7. เอกสารอื่นๆ ตามประเภทกิจการซึ่งสำนักงาน และเจ้าหน้าที่จะแจ้งให้ทราบเป็นกรณีไปผ่านระบบ e-Investment Promotion
<p>2. การตอบรับมติให้การส่งเสริม**</p> <p>2.1 ผู้ขอรับการส่งเสริมจะต้องยื่นแบบตอบรับมติการส่งเสริม (F GA CT07) ภายใน 1 เดือน นับแต่วันที่ได้รับหนังสือแจ้งมติ</p> <p>2.2 กรณีผู้ขอรับการส่งเสริมไม่สามารถส่งแบบตอบรับมติได้ภายในกำหนดเวลา ผู้ขอรับการส่งเสริมสามารถยื่นแบบขยายเวลาตอบรับมติได้ 3 ครั้ง ครั้งละ 1 เดือน ตามระเบียบสำนักงานคณะกรรมการส่งเสริมการลงทุน ฉบับที่ 1/2553 เรื่อง กำหนดเวลาในการปฏิบัติงานส่งเสริมการลงทุน</p>	<p>ไม่มีเอกสารประกอบการยื่นคำขอ</p>
<p>3. การออกบัตรส่งเสริม</p> <p>ผู้ขอรับการส่งเสริมยื่นขอออกบัตรส่งเสริม พร้อมเอกสารประกอบการพิจารณาภายใน 6 เดือน นับตั้งแต่วันที่ตอบรับมติ โดยบีโอไอจะออกบัตรส่งเสริมภายใน 10 วันทำการ นับจากวันที่ได้รับแบบฟอร์มและเอกสารครบถ้วน ดังนี้</p>	<p><u>กรณีกิจการทั่วไป</u> (กรอกแบบฟอร์มผ่านระบบ Promotion Certificate system)</p> <ol style="list-style-type: none"> 1. แบบประกอบการขอรับบัตรส่งเสริม กทท.05 (F GA CT 08) 2. แบบกรอกรายการความต้องการสาธารณูปโภคและความต้องการทางด้านแรงงาน (F GA CT 13) 3. หนังสือบริคณห์สนธิเพิ่มทุนจดทะเบียน (กรณีที่มีการเพิ่มทุน) 4. หนังสือรับรองของสำนักงานทะเบียนหุ้นส่วนบริษัท รับรองไม่เกิน 1 ปี 5. บัญชีรายชื่อผู้ถือหุ้นและสัญญาতিที่สำนักงานทะเบียนหุ้นส่วนรับรองไม่เกิน 1 ปี 6. กรณีที่มีหุ้นต่างชาติ แนบหลักฐานการโอนเงินตราต่างประเทศเข้ามา (Credit Advice) โดยระบุวัตถุประสงค์เพื่อการลงทุนเท่านั้น 7. หลักฐานอื่นตามหนังสือแจ้งมติเฉพาะประเภทกิจการ (ถ้ามี) <p><u>กรณีอินกิจการ (ยื่นเอกสารที่สำนักงาน)</u></p> <ol style="list-style-type: none"> 1. แบบประกอบการขอรับบัตรส่งเสริม กทท.05 (F GA CT 08) 2. แบบกรอกรายการความต้องการสาธารณูปโภคและความต้องการทางด้านแรงงาน (F GA CT 13) 3. หนังสือบริคณห์สนธิเพิ่มทุนจดทะเบียน (กรณีที่มีการเพิ่มทุน) 4. หนังสือรับรองของสำนักงานทะเบียนหุ้นส่วนบริษัท รับรองไม่เกิน 1 ปี 5. บัญชีรายชื่อผู้ถือหุ้นและสัญญาติที่สำนักงานทะเบียนหุ้นส่วนรับรองไม่เกิน 1 ปี 6. คำขอแจ้งการเปลี่ยนแปลงทะเบียนภาษีมูลค่าเพิ่ม (ภ.พ.09) 7. กรณีที่เป็นการลงทุนจากต่างประเทศ แนบหลักฐานการโอนเงินตราต่างประเทศ (Credit Advice) โดยระบุวัตถุประสงค์เพื่อการลงทุนเท่านั้น 8. หลักฐานอื่นตามหนังสือแจ้งมติเฉพาะประเภทกิจการ (ถ้ามี)

ขั้นตอนการดำเนินการขอรับการส่งเสริม	เอกสารที่ต้องใช้
<p>4. รับบัตรส่งเสริมฉบับจริง</p> <p>ภายหลังจากยื่นขอออกบัตรส่งเสริมแล้ว ผู้ขอรับการส่งเสริมจะต้องนำเอกสารมาในวันที่ขอรับบัตรส่งเสริมฉบับจริงดังนี้</p>	<ol style="list-style-type: none"> 1. กรณีกรรมการผู้มีอำนาจตามหนังสือรับรองมารับบัตรส่งเสริมด้วยตนเอง <ul style="list-style-type: none"> - สำเนาหนังสือรับรองบริษัทอายุไม่เกิน 1 ปี - แสดงบัตรประชาชนหรือหนังสือเดินทางของผู้มารับบัตรส่งเสริม 2. กรณีมอบอำนาจ <ul style="list-style-type: none"> - สำเนาหนังสือรับรองบริษัทอายุไม่เกิน 1 ปี - หนังสือมอบอำนาจ โดยระบุเลขที่บัตรส่งเสริมและวันที่ออกบัตรส่งเสริมตามที่แจ้งไว้ในระบบ Promotion Certificate System - สำเนาบัตรประจำตัวประชาชนหรือสำเนาหนังสือเดินทางของผู้มอบอำนาจพร้อมลงนามรับรองสำเนาถูกต้อง

หมายเหตุ**

- กรณียื่นคำขอรับการส่งเสริมผ่านระบบ e-Investment Promotion สามารถตอบรับผ่านระบบงานบัตรส่งเสริม (Promotion Certificate system) ได้โดยตรง ยกเว้น กรณีโอนกิจการให้ยื่นตอบรับที่กลุ่มบัตรส่งเสริม สำนักงานบีโอไอส่วนกลาง
- กรณียื่นขอรับการส่งเสริมในรูปแบบเอกสาร จะต้องตอบรับมติผ่านระบบบัตรส่งเสริม (Promotion Certificate System) โดยตรง

มาตรการพิเศษ

05



มาตรการส่งเสริมการลงทุนในพื้นที่เขตพัฒนา เศรษฐกิจพิเศษชายแดน (SEZ)

เชื่อมโยงทางเศรษฐกิจกับประเทศเพื่อนบ้าน และเกิดการกระจายความเจริญทางเศรษฐกิจและสังคม
ทั้งในระดับภาคและระดับพื้นที่อย่างทั่วถึง ผู้สนใจสามารถศึกษารายละเอียดได้ ดังนี้

เขตพัฒนาเศรษฐกิจพิเศษชายแดน ประกอบด้วยพื้นที่ในจังหวัดดังต่อไปนี้

- 1 **จังหวัดตาก** ประกอบด้วย 14 ตำบล ใน 3 อำเภอ ในจังหวัดตาก ได้แก่
 - อำเภอแม่สอด 8 ตำบล ได้แก่ ตำบลแม่สอด ตำบลแม่ตาว ตำบลท่าสายลวด ตำบลพระธาตุผาแดง ตำบลแม่กาษา ตำบลแม่ปะ ตำบลแม่กุ และตำบลมทาววัน
 - อำเภอพบพระ 3 ตำบล ได้แก่ ตำบลพบพระ ตำบลช่องแคบ และตำบลวาเล่ย์
 - อำเภอแม่ระมาด 3 ตำบล ได้แก่ ตำบลแม่จะเร้า ตำบลแม่ระมาด และตำบลชะเนือจื้อ
- 2 **จังหวัดมุกดาหาร** ประกอบด้วย 11 ตำบล ใน 3 อำเภอ ในจังหวัดมุกดาหาร ได้แก่
 - อำเภอเมืองมุกดาหาร 5 ตำบล ได้แก่ ตำบลศรีบุญเรือง ตำบลมุกดาหาร ตำบลบางทรายใหญ่ ตำบลคำอาฮวน และตำบลนาสีนวน
 - อำเภอหว้านใหญ่ 4 ตำบล ได้แก่ ตำบลบางทรายน้อย ตำบลชะโนด ตำบลหว้านใหญ่ และตำบลปงขาม
 - อำเภอดอนตาล 2 ตำบล ได้แก่ ตำบลโพธิ์ไทร และตำบลดอนตาล
- 3 **จังหวัดสระแก้ว** ประกอบด้วย 4 ตำบล ใน 2 อำเภอ ในจังหวัดสระแก้ว ได้แก่
 - อำเภออรัญประเทศ 3 ตำบล ได้แก่ ตำบลบ้านด่าน ตำบลป่าไร่ และตำบลท่าข้าม
 - อำเภอวัฒนานคร 1 ตำบล ได้แก่ ตำบลฝักชะ
- 4 **จังหวัดตราด** ประกอบด้วย 3 ตำบล ของอำเภอคลองใหญ่ ในจังหวัดตราด ได้แก่ ตำบลคลองใหญ่ ตำบลหาดเล็ก และตำบลไม้รูด

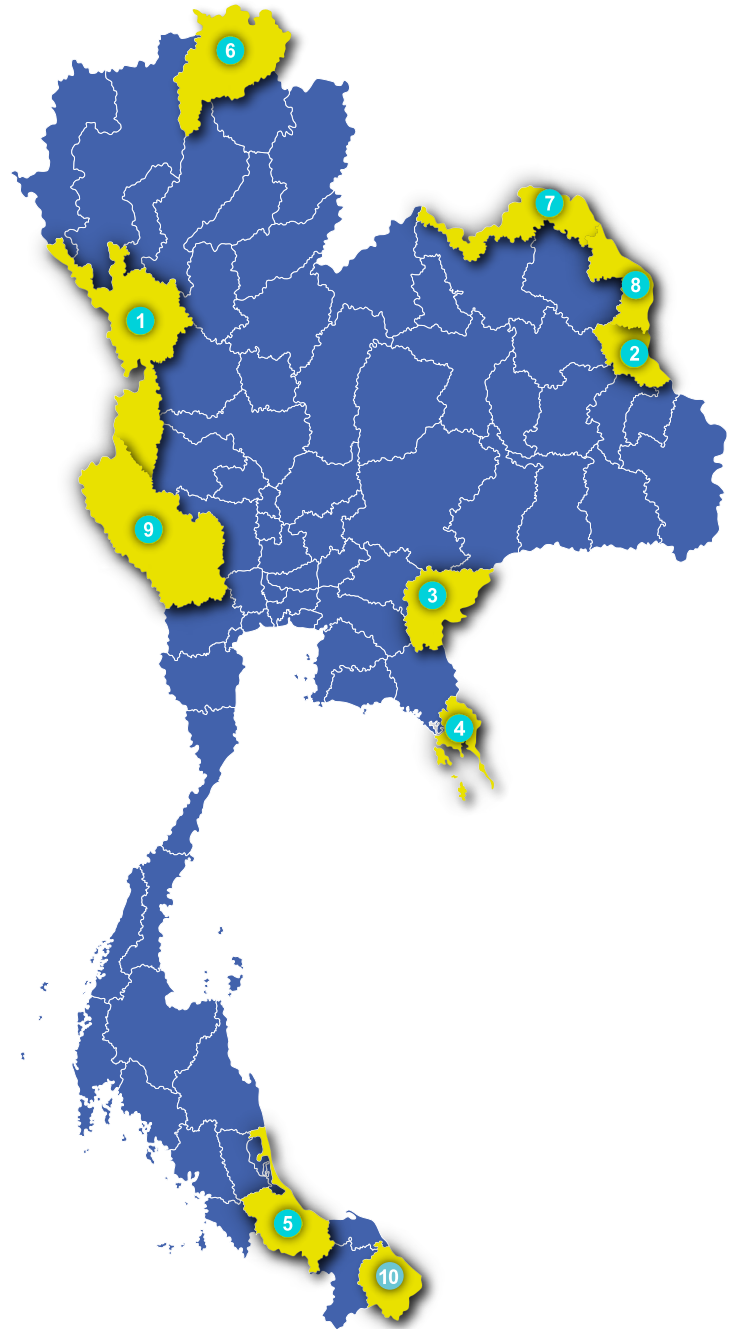

- 5 **จังหวัดสงขลา** ประกอบด้วย 4 ตำบล ของอำเภอสะเดา ในจังหวัดสงขลา ได้แก่ ตำบลสะเดา ตำบลสำนักขาม ตำบลสำนักแก้ว และตำบลปาดังเบซาร์
- 6 **จังหวัดเชียงราย** ประกอบด้วย 21 ตำบล ใน 3 อำเภอ ในจังหวัดเชียงราย ได้แก่
- อำเภอเชียงของ 7 ตำบล ได้แก่ ตำบลศรี่ง ตำบลบุญเรือง ตำบลลริมโขง ตำบลเวียง ตำบลศรีดอนชัย ตำบลสถาน และตำบลห้วยซ้อ
 - อำเภอเชียงแสน 6 ตำบล ได้แก่ ตำบลบ้านแซว ตำบลป่าสัก ตำบลแม่เงิน ตำบลโยนก ตำบลเวียง และตำบลศรีดอนมูล
 - อำเภอแม่สาย 8 ตำบล ได้แก่ ตำบลเกาะช้าง ตำบลบ้านด้าย ตำบลโป่งงาม ตำบลโป่งผา ตำบลแม่สาย ตำบลเวียงพางคำ ตำบลศรีเมืองชุม และตำบลห้วยไคร้
- 7 **จังหวัดหนองคาย** ประกอบด้วย 13 ตำบล ใน 2 อำเภอ ในจังหวัดหนองคาย ได้แก่
- อำเภอเมืองหนองคาย 12 ตำบล ได้แก่ ตำบลค่ายบกหวาน ตำบลในเมือง ตำบลบ้านเตือ ตำบลพระธาตุบังพวน ตำบลโพธิ์ชัย ตำบลโพธิ์สว่าง ตำบลมีชัย ตำบลเวียงคุก ตำบลสีกาย ตำบลหนองกอมเกาะ ตำบลหาดคำ และตำบลหินโงม
 - อำเภอสระใคร 1 ตำบล ได้แก่ ตำบลสระใคร
- 8 **จังหวัดนครพนม** ประกอบด้วย 13 ตำบล ใน 2 อำเภอ ในจังหวัดนครพนม ได้แก่
- อำเภอเมืองนครพนม 10 ตำบล ได้แก่ ตำบลกุสุมา ตำบลท่าค้อ ตำบลนาทราย ตำบลนาทรายควาย ตำบลในเมือง ตำบลบ้านฝาง ตำบลโพธิ์ตาก ตำบลหนองญาติ ตำบลหนองแสง และตำบลอาจสามารถ
 - อำเภอท่าอุเทน 3 ตำบล ได้แก่ ตำบลโนนตาล ตำบลรามราช และตำบลเวินพระบาท
- 9 **จังหวัดกาญจนบุรี** ประกอบด้วย 2 ตำบล ของอำเภอเมืองกาญจนบุรี ในจังหวัดกาญจนบุรี ได้แก่ ตำบลแก่งเสี้ยน และตำบลบ้านเก่า
- 10 **จังหวัดนราธิวาส** ประกอบด้วย 5 ตำบล ใน 5 อำเภอ ในจังหวัดนราธิวาส ได้แก่
- อำเภอเมืองนราธิวาส 1 ตำบล ได้แก่ ตำบลโคกเคียน
 - อำเภอดากใบ 1 ตำบล ได้แก่ ตำบลเจ๊ะเห
 - อำเภอช้างอ 1 ตำบล ได้แก่ ตำบลละหาร
 - อำเภอแว้ง 1 ตำบล ได้แก่ ตำบลโละจูด
 - อำเภอสุไหงโก-ลก 1 ตำบล ได้แก่ ตำบลสุไหงโก-ลก

กิจการทั่วไป

ได้รับยกเว้นภาษีเงินได้นิติบุคคลเพิ่มเติม 3 ปี (รวมแล้วไม่เกิน 8 ปี)
จำกัดวงเงินตามเงินลงทุน
แต่หากได้รับยกเว้นภาษีเงินได้นิติบุคคล 8 ปีอยู่แล้ว
จะได้รับลดหย่อนภาษีเงินได้นิติบุคคล 50% เพิ่มเติมอีก 5 ปี

กิจการเป้าหมาย

1

13 กลุ่มอุตสาหกรรมเป้าหมาย
ได้รับยกเว้นภาษีเงินได้นิติบุคคล 8 ปี
จำกัดวงเงินตามเงินลงทุน
+ ลดหย่อนภาษีเงินได้นิติบุคคล 50%
เพิ่มเติมอีก 5 ปี

2

5 ประเภทกิจการเป้าหมาย
ได้รับยกเว้นภาษีเงินได้นิติบุคคล 8 ปี
จำกัดวงเงินตามเงินลงทุน

+

ยกเว้นอากรขาเข้าเครื่องจักร

ยกเว้นอากรขาเข้าวัตถุดิบที่ใช้ผลิต
เพื่อส่งออก เป็นระยะเวลา 5 ปีหักค่าขนส่ง ไฟฟ้า ประปา 2 เท่า
ของค่าใช้จ่าย เป็นระยะเวลา 10 ปีหักค่าติดตั้งหรือก่อสร้าง
สิ่งอำนวยความสะดวก 25%
ของเงินลงทุนสิทธิและประโยชน์อื่นที่ไม่ใช่
ภาษีอากร

หมายเหตุ : พื้นที่เขตเศรษฐกิจพิเศษในจังหวัดนราธิวาส ให้ใช้สิทธิประโยชน์ภายใต้มาตรการส่งเสริมการลงทุนในจังหวัดชายแดนภาคใต้ โดยผ่อนปรนเงื่อนไขประเภทกิจการตามมาตรการส่งเสริมการลงทุนในเขตพัฒนาเศรษฐกิจพิเศษชายแดน

1 13 กลุ่มอุตสาหกรรมเป้าหมายในเขตพัฒนาเศรษฐกิจพิเศษชายแดน ดังนี้

- (1) อุตสาหกรรมการเกษตร ประมง และกิจการที่เกี่ยวข้อง
- (2) การผลิตผลิตภัณฑ์และบริการทางการแพทย์
- (3) การผลิตยานยนต์ เครื่องจักร และชิ้นส่วน
- (4) การผลิตเครื่องใช้ไฟฟ้าและอิเล็กทรอนิกส์
- (5) การผลิตผลิตภัณฑ์เซรามิก โลหะ และวัสดุ
- (6) การผลิตผลิตภัณฑ์พลาสติกและเยื่อกระดาษ
- (7) กิจการสาธารณูปโภค
- (8) นิคมหรือเขตอุตสาหกรรม
- (9) การผลิตสิ่งทอ เครื่องนุ่งห่ม และเครื่องหนัง
- (10) การผลิตอัญมณีและเครื่องประดับ
- (11) การผลิตเฟอร์นิเจอร์หรือชิ้นส่วน
- (12) กิจการเพื่อสนับสนุนการท่องเที่ยว
- (13) กิจการบริการ

2 5 กิจการเป้าหมายที่เพิ่มเติมจากกลุ่มกิจการเป้าหมายในเขตพัฒนาเศรษฐกิจพิเศษชายแดน ดังนี้

- (1) ประเภท 5.2.5 กิจการผลิตวัสดุก่อสร้างและกิจการผลิตผลิตภัณฑ์คอนกรีตอัดแรงสำหรับงานสาธารณูปโภค
- (2) ประเภท 5.4.15 กิจการผลิตโครงสร้างโลหะสำหรับงานก่อสร้างหรืองานอุตสาหกรรม (Fabrication Industry)
- (3) ประเภท 6.4.2 กิจการผลิตผลิตภัณฑ์พลาสติกสำหรับสินค้าอุปโภค เช่น บรรจุภัณฑ์พลาสติก เป็นต้น
- (4) ประเภท 6.6.7 กิจการผลิตสิ่งของจากเยื่อ หรือกระดาษ เช่น กล่องกระดาษ เป็นต้น
- (5) ประเภท 7.2.4 กิจการพัฒนาอาคารสำหรับโรงงานอุตสาหกรรมและ/หรือคลังสินค้า



ประกาศที่เกี่ยวข้อง

- ประกาศคณะกรรมการส่งเสริมการลงทุนที่ 19/2565 เรื่อง มาตรการส่งเสริมการลงทุนในพื้นที่เขตพัฒนาเศรษฐกิจพิเศษชายแดน ลงวันที่ 8 ธันวาคม 2565
- ประกาศคณะกรรมการส่งเสริมการลงทุน ที่ 10/2567 เรื่อง แก้ไขเพิ่มเติมประเภทกิจการเป้าหมายในพื้นที่เขตพัฒนาเศรษฐกิจพิเศษชายแดน ตามประกาศคณะกรรมการส่งเสริมการลงทุน ที่ 19/2565 ลงวันที่ 28 มิถุนายน 2567



มาตรการส่งเสริมการลงทุนในพื้นที่ เขตพัฒนาพิเศษภาคตะวันออก (EEC)

เพื่อส่งเสริมให้เกิดการลงทุนในกิจการเป้าหมายในพื้นที่ 3 จังหวัด คือ ฉะเชิงเทรา ชลบุรี และระยอง มากยิ่งขึ้น
ตลอดจนกระตุ้นให้ภาคเอกชนมีส่วนร่วมในการพัฒนาทรัพยากรมนุษย์ รวมถึงการวิจัยและพัฒนาเทคโนโลยีและนวัตกรรม
ผู้สนใจสามารถศึกษารายละเอียดของมาตรการได้ ดังนี้

1. เป็นกิจการเป้าหมายในเขตพัฒนาพิเศษภาคตะวันออก (EEC) คือ กลุ่มกิจการที่ใช้เทคโนโลยีขั้นสูงซึ่งมีความสำคัญต่อการเพิ่มขีดความสามารถในการแข่งขันของประเทศ ประกอบด้วยกิจการในกลุ่ม A1+, A1, A2, A3 และ A4 ยกเว้นประเภทกิจการที่ไม่เข้าข่ายที่ขอรับการส่งเสริมภายใต้มาตรการนี้ได้ ดังนี้
 - ประเภท 1.1.4 กิจการประมงน้ำลึก
 - ประเภท 8.2.3 กิจการบริการวางจรวดสัญญาณความเร็วสูงระหว่างประเทศภาคพื้นน้ำ
 - ประเภท 10.8.1 กิจการเรือเฟอร์รี่ หรือเดินเรือท่องเที่ยว หรือให้บริการเรือท่องเที่ยว
 - ประเภท 10.10.2 กิจการขนส่งทางอากาศ
 - ประเภท 10.10.3 กิจการขนส่งทางเรือ
 - ประเภท 10.10.4 กิจการขนส่งทางราง
2. ต้องตั้งโครงการอยู่ในจังหวัดฉะเชิงเทรา ชลบุรี และระยอง

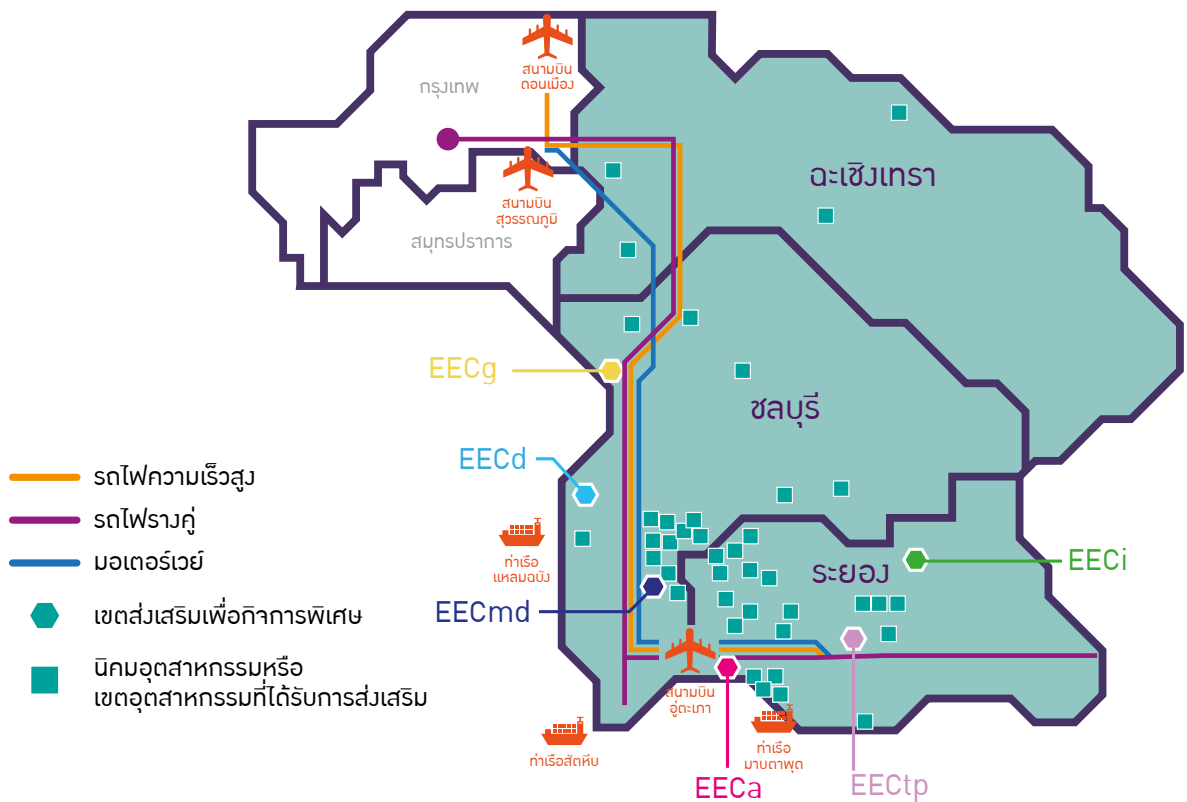

- EECa : เมืองการบินภาคตะวันออก
- EECi : เขตนวัตกรรมระเบียงเศรษฐกิจพิเศษภาคตะวันออก
- EECd : เขตส่งเสริมอุตสาหกรรมและนวัตกรรมดิจิทัล
- EECmd : ศูนย์นวัตกรรมทางการแพทย์ครบวงจร ธรรมศาสตร์ (แพทย์)
- EECg : เขตส่งเสริมการแพทย์จีโนมิกส์ มหาวิทยาลัยบูรพา (บางแสน)
- EECtp : ศูนย์นวัตกรรมดิจิทัลและเทคโนโลยีขั้นสูงบ้านฉาง จังหวัดระยอง

3. สิทธิและประโยชน์

ประเภทกิจการ	สิทธิและประโยชน์พื้นฐาน	สิทธิและประโยชน์เพิ่มเติม				
		กรณีมีการพัฒนาทรัพยากรมนุษย์/วิจัยและพัฒนา	กรณีตั้งอยู่ในพื้นที่เฉพาะ			นิคม/เขตอุตสาหกรรม
			EECi	EECd	EECa EECmd EECg EECtp	
กิจการกลุ่ม A1+	ยกเว้นภาษีเงินได้นิติบุคคล 10 - 13 ปี	ยกเว้นภาษีเงินได้นิติบุคคลเพิ่มเติม 2 ปี	ยกเว้นภาษีเงินได้นิติบุคคลเพิ่มเติม 1 ปี	หรือ	ยกเว้นภาษีเงินได้นิติบุคคลเพิ่มเติม 1 ปี	
กิจการกลุ่ม A1 - A2	ยกเว้นภาษีเงินได้นิติบุคคล 8 ปี	ลดหย่อนภาษีเงินได้นิติบุคคล 50% เพิ่มเติม 3 ปี	ลดหย่อนภาษีเงินได้นิติบุคคล 50% เพิ่มเติม 2 ปี		-	
กิจการกลุ่ม A3 - A4	ยกเว้นภาษีเงินได้นิติบุคคล 3 - 5 ปี				ยกเว้นภาษีเงินได้นิติบุคคลเพิ่มเติม 1 ปี	

หมายเหตุ

- กรณีโครงการดำเนินการตามเกณฑ์การพัฒนาทรัพยากรมนุษย์ การวิจัยและพัฒนาเทคโนโลยีหรือนวัตกรรม และเกณฑ์ที่ตั้ง สามารถได้รับสิทธิและประโยชน์ด้านภาษีเงินได้นิติบุคคลเพิ่มเติมควบคู่กันได้
- กรณีโครงการตั้งอยู่ในเขต EECa EECi EECd EECmd EECg EECtp หรือนิคม/เขตอุตสาหกรรมให้เลือกรับสิทธิและประโยชน์ด้านภาษีเงินได้นิติบุคคลเพิ่มเติมอย่างใดอย่างหนึ่ง
- กรณีโครงการใดได้รับสิทธิและประโยชน์ยกเว้นภาษีเงินได้นิติบุคคลรวมแล้วเกิน 8 ปี จะไม่ได้รับสิทธิและประโยชน์ลดหย่อนภาษีเงินได้นิติบุคคลตามมาตรา 35(1) เพิ่มเติมอีก
- กรณีโครงการกลุ่มกิจการ A1+ ได้รับสิทธิและประโยชน์ยกเว้นภาษีเงินได้นิติบุคคลรวมแล้วไม่เกิน 13 ปี กรณีโครงการกลุ่มกิจการ A1 - A4 ได้รับสิทธิและประโยชน์ยกเว้นภาษีเงินได้นิติบุคคลรวมแล้วไม่เกิน 8 ปี
- กรณีที่ได้รับสิทธิและประโยชน์ลดหย่อนภาษีเงินได้นิติบุคคล จะได้รับสูงสุดไม่เกิน 5 ปี

กรณีมีการพัฒนาทรัพยากรมนุษย์

ต้องมีความร่วมมือกับสถาบันการศึกษาตามรูปแบบที่กำหนด ได้แก่ ความร่วมมือในโครงการ Work-integrated Learning (WIL) โครงการอาชีวศึกษาระบบทวิภาคี โครงการสหกิจศึกษา หรือความร่วมมือเพื่อพัฒนาบุคลากรไทยในด้านวิทยาศาสตร์และเทคโนโลยีอื่นๆ ตามที่คณะกรรมการเห็นชอบ โดยจะต้องยื่นแผนความร่วมมือในการรับนักเรียนหรือนักศึกษาเข้าฝึกอาชีพ โดยมีจำนวนนักเรียนหรือนักศึกษาที่จะรับเข้าฝึกอาชีพไม่น้อยกว่าร้อยละ 10 ของจำนวนพนักงานทั้งหมดในโครงการที่ยื่นขอรับการส่งเสริมการลงทุน หรือไม่น้อยกว่า 40 คน แล้วแต่จำนวนใดต่ำกว่า

กรณีมีการวิจัยและพัฒนาเทคโนโลยีและนวัตกรรม

ต้องมีการลงทุนหรือมีค่าใช้จ่ายด้านการวิจัยและพัฒนาเทคโนโลยีและนวัตกรรม ทั้งการดำเนินการเอง หรือการว่าจ้างผู้อื่นในประเทศ หรือการร่วมวิจัยและพัฒนากับองค์กรในต่างประเทศ รวมกันไม่น้อยกว่าร้อยละ 1 ของยอดขายรวมใน 3 ปีแรก หรือไม่น้อยกว่า 200 ล้านบาท แล้วแต่มูลค่าใดต่ำกว่า

ทั้งนี้ ไม่สามารถนำจำนวนนักเรียนหรือนักศึกษาที่จะรับเข้าฝึกอาชีพ หรือการลงทุนหรือค่าใช้จ่ายด้านการวิจัยและพัฒนาเทคโนโลยีและนวัตกรรมตามมาตราการนี้ไปขอรับสิทธิและประโยชน์ซ้ำซ้อนกับมาตรการอื่นได้

กรณีกิจการที่ตั้งอยู่ในพื้นที่เฉพาะ

1. กรณีตั้งโครงการในเขตส่งเสริมเศรษฐกิจพิเศษ เพื่อกิจการพิเศษในเขตพัฒนาพิเศษภาคตะวันออก ดังนี้
 - เมืองการบินภาคตะวันออก (EECa)
 - เขตนวัตกรรมระเบียงเศรษฐกิจพิเศษภาคตะวันออก (EECI)
 - เขตส่งเสริมอุตสาหกรรมและนวัตกรรมดิจิทัล (EECd)
 - ศูนย์นวัตกรรมทางการแพทย์ครบวงจร ธรรมศาสตร์ (พิทยา) (EECmd)
 - เขตส่งเสริมการแพทย์จีโนมิกส์ มหาวิทยาลัยบูรพา (บางแสน) (EECg)
 - ศูนย์นวัตกรรมดิจิทัลและเทคโนโลยีขั้นสูงบ้านฉาง จังหวัดระยอง (EECtp)
2. กรณีตั้งโครงการในนิคมอุตสาหกรรมหรือเขตอุตสาหกรรมที่ได้รับการส่งเสริมในพื้นที่จังหวัดฉะเชิงเทรา จังหวัดชลบุรี และ จังหวัดระยอง

ประกาศที่เกี่ยวข้อง



- ประกาศคณะกรรมการส่งเสริมการลงทุน ที่ 17/2565 เรื่อง มาตรการส่งเสริมการลงทุนในพื้นที่เขตพัฒนาพิเศษภาคตะวันออก (EEC) ลงวันที่ 8 ธันวาคม 2565
- ประกาศคณะกรรมการส่งเสริมการลงทุน ที่ 5/2567 เรื่อง การแก้ไขเพิ่มเติมมาตรการส่งเสริมการลงทุนในพื้นที่เขตพัฒนาพิเศษภาคตะวันออก (EEC) ลงวันที่ 7 กุมภาพันธ์ 2567
- ประกาศคณะกรรมการส่งเสริมการลงทุน ที่ ป.2/2568 เรื่อง ประเภทกิจการที่ไม่ให้สิทธิและประโยชน์ตามประกาศคณะกรรมการส่งเสริมการลงทุนที่ 11/2565, 15/2565, 17/2565, 17/2567, 18/2567, 19/2567 และ 1/2568 ลงวันที่ 31 มกราคม 2568
- ประกาศและคำชี้แจงสำนักงานคณะกรรมการส่งเสริมการลงทุนที่เกี่ยวข้อง



มาตรการส่งเสริมการลงทุนในพื้นที่ระเบียงเศรษฐกิจพิเศษ (NEC, NeEC, CWeC, SEC)

เพื่อส่งเสริมอุตสาหกรรมเป้าหมาย และกระตุ้นให้ภาคเอกชนมีส่วนร่วมในการพัฒนาทรัพยากรมนุษย์ รวมถึงการวิจัยและพัฒนาเทคโนโลยีและนวัตกรรม โดยผู้สนใจสามารถศึกษารายละเอียดได้ ดังนี้

หลักเกณฑ์และเงื่อนไข

1. ต้องตั้งโครงการอยู่ในพื้นที่ระเบียงเศรษฐกิจพิเศษดังต่อไปนี้

NEC พื้นที่ระเบียงเศรษฐกิจพิเศษภาคเหนือ (Northern Economic Corridor: NEC-Creative LANNA) ประกอบด้วยพื้นที่จังหวัดเชียงราย เชียงใหม่ ลำพูน และลำปาง

NeEC พื้นที่ระเบียงเศรษฐกิจพิเศษภาคตะวันออกเฉียงเหนือ (Northeastern Economic Corridor: NeEC-Bioeconomy) ประกอบด้วยพื้นที่จังหวัดนครราชสีมา ขอนแก่น อุดรธานี และหนองคาย

CWEC พื้นที่ระเบียงเศรษฐกิจพิเศษภาคกลาง-ตะวันตก (Central-Western Economic Corridor: CWEC) ประกอบด้วยพื้นที่จังหวัดพระนครศรีอยุธยา นครปฐม สุพรรณบุรี และกาญจนบุรี

SEC พื้นที่ระเบียงเศรษฐกิจพิเศษภาคใต้ (Southern Economic Corridor: SEC) ประกอบด้วยพื้นที่จังหวัดชุมพร ระนอง สุราษฎร์ธานี และนครศรีธรรมราช

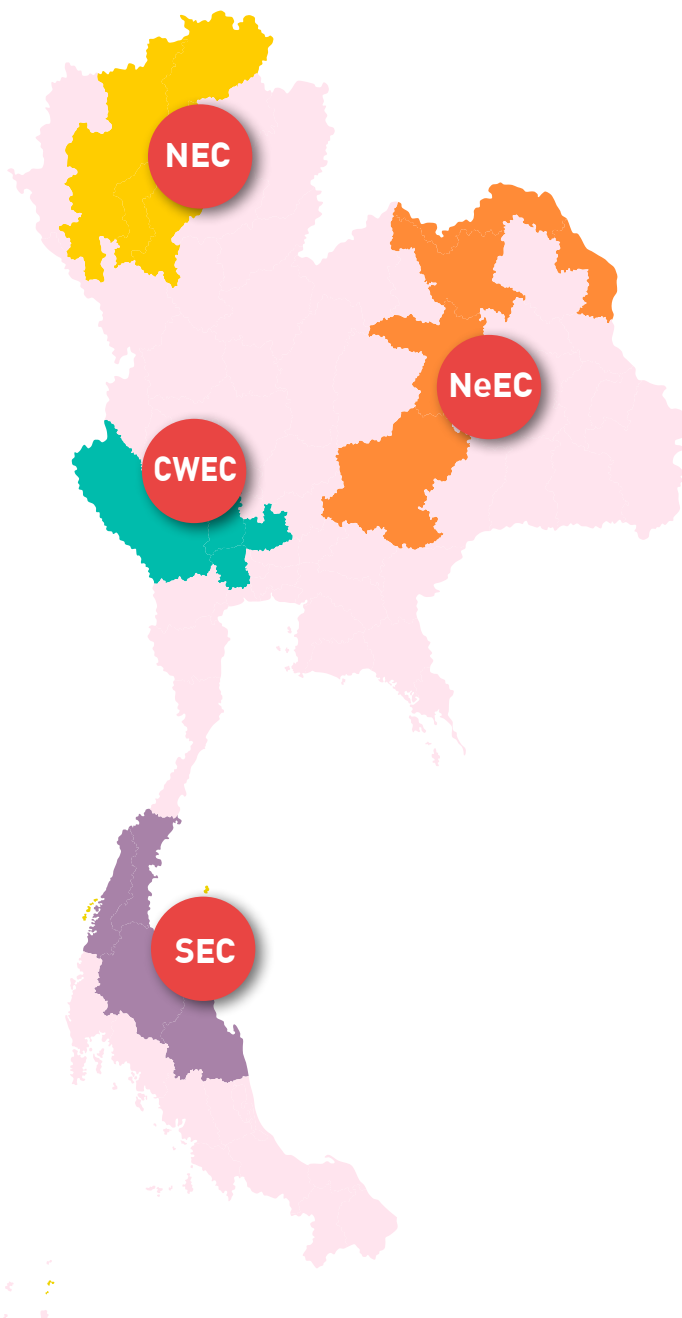

2. ต้องเป็นกิจการกลุ่ม A1+, A1, A2, A3 และ A4 ในคลัสเตอร์อุตสาหกรรมเป้าหมายในพื้นที่ระเบียงเศรษฐกิจพิเศษ ดังนี้

ระเบียงเศรษฐกิจ	จังหวัด	อุตสาหกรรมเป้าหมาย
NEC	ภาคเหนือ เชียงใหม่ เชียงราย ลำพูน ลำปาง	<ul style="list-style-type: none"> อุตสาหกรรมเกษตรและอาหาร อุตสาหกรรมดิจิทัล อุตสาหกรรมสร้างสรรค์ อุตสาหกรรมท่องเที่ยวและท่องเที่ยวเชิงสุขภาพ
NeEC	ภาคตะวันออก ฉะเชิงเทรา	<ul style="list-style-type: none"> อุตสาหกรรมเกษตรและอาหาร อุตสาหกรรมชีวภาพ
CWEC	ภาคกลาง ตะวันตก	<ul style="list-style-type: none"> อุตสาหกรรมเกษตรและอาหาร อุตสาหกรรมเครื่องใช้ไฟฟ้าและอิเล็กทรอนิกส์
SEC	ภาคใต้ ระนอง สุราษฎร์ธานี ชุมพร นครศรีธรรมราช	<ul style="list-style-type: none"> อุตสาหกรรมเกษตรและอาหาร อุตสาหกรรมชีวภาพ อุตสาหกรรมท่องเที่ยวและท่องเที่ยวเชิงสุขภาพ



รายละเอียดบัญชีประเภทกิจการและเงื่อนไขในแต่ละคลัสเตอร์อุตสาหกรรมเป้าหมายในพื้นที่ระเบียงเศรษฐกิจพิเศษ

สิทธิและประโยชน์

ประเภทกิจการ	สิทธิและประโยชน์พื้นฐาน	สิทธิและประโยชน์เพิ่มเติม		
		กรณีมีการพัฒนา ทรัพยากรมนุษย์/ วิจัยและพัฒนา	กรณีตั้งอยู่ในพื้นที่เฉพาะ	
			เขตวิทยาศาสตร์และ เทคโนโลยี	นิคม/เขต อุตสาหกรรม
กิจการกลุ่ม A1+	ยกเว้นภาษีเงินได้ นิติบุคคล 10 - 13 ปี	ยกเว้นภาษีเงินได้ นิติบุคคลเพิ่มเติม 2 ปี	ยกเว้นภาษีเงินได้นิติบุคคล เพิ่มเติม 2 ปี	หรือ -
กิจการกลุ่ม A1 - A2	ยกเว้นภาษีเงินได้ นิติบุคคล 8 ปี	ลดหย่อนภาษีเงินได้ นิติบุคคล 50% เพิ่มเติม 3 ปี	ลดหย่อนภาษีเงินได้นิติบุคคล 50% เพิ่มเติม 5 ปี	
กิจการกลุ่ม A3 - A4	ยกเว้นภาษีเงินได้ นิติบุคคล 3 - 5 ปี			

หมายเหตุ

- กรณีโครงการดำเนินการตามเกณฑ์การพัฒนาทรัพยากรมนุษย์ การวิจัยและพัฒนาเทคโนโลยีหรือนวัตกรรม และเกณฑ์ที่ตั้ง สามารถได้รับสิทธิและประโยชน์ด้านภาษีเงินได้นิติบุคคลเพิ่มเติมควบคู่กันได้
- กรณีโครงการตั้งอยู่ในเขตวิทยาศาสตร์และเทคโนโลยี หรือนิคม/เขตอุตสาหกรรมให้เลือกรับสิทธิและประโยชน์ด้านภาษีเงินได้นิติบุคคลเพิ่มเติมอย่างใดอย่างหนึ่ง
- กรณีโครงการใดได้รับสิทธิและประโยชน์ยกเว้นภาษีเงินได้นิติบุคคลรวมแล้วเกิน 8 ปี จะไม่ได้รับสิทธิและประโยชน์ลดหย่อนภาษีเงินได้นิติบุคคลตามมาตรา 35(1) เพิ่มเติมอีก
- กรณีโครงการกลุ่มกิจการ A1+ ได้รับสิทธิและประโยชน์ยกเว้นภาษีเงินได้นิติบุคคลรวมแล้วไม่เกิน 13 ปี กรณีโครงการกลุ่มกิจการ A1 - A4 ได้รับสิทธิและประโยชน์ยกเว้นภาษีเงินได้นิติบุคคลรวมแล้วไม่เกิน 8 ปี
- กรณีที่ได้รับสิทธิและประโยชน์ลดหย่อนภาษีเงินได้นิติบุคคล จะได้รับสูงสุดไม่เกิน 5 ปี

กรณีมีการพัฒนาทรัพยากรมนุษย์

ต้องมีความร่วมมือกับสถาบันการศึกษาตามรูปแบบที่กำหนด ได้แก่ ความร่วมมือในโครงการ Work-integrated Learning (WiL) โครงการอาชีวศึกษาระบบทวิภาคี โครงการสหกิจศึกษา หรือความร่วมมือเพื่อพัฒนาบุคลากรไทย ตามที่คณะกรรมการเห็นชอบ (ไม่เฉพาะด้านวิทยาศาสตร์และเทคโนโลยีเท่านั้น) โดยจะต้องยื่นแผนความร่วมมือในการรับนักเรียนหรือนักศึกษาเข้าฝึกอาชีพ โดยมีจำนวนนักเรียนหรือนักศึกษาที่จะรับเข้าฝึกอาชีพไม่น้อยกว่าร้อยละ 10 ของจำนวนพนักงานทั้งหมดในโครงการที่ยื่นขอรับการส่งเสริมการลงทุน หรือไม่น้อยกว่า 40 คน แล้วแต่จำนวนใดต่ำกว่า

กรณีมีการวิจัยและพัฒนาเทคโนโลยีและนวัตกรรม

ต้องมีการลงทุนหรือมีค่าใช้จ่ายด้านการวิจัยและพัฒนาเทคโนโลยีและนวัตกรรม ทั้งการดำเนินการเอง หรือการว่าจ้างผู้อื่นในประเทศ หรือการร่วมวิจัยและพัฒนากับองค์กรในต่างประเทศ รวมกันไม่น้อยกว่าร้อยละ 1 ของยอดขายรวมใน 3 ปีแรก หรือไม่น้อยกว่า 200 ล้านบาท แล้วแต่มูลค่าใดต่ำกว่า

ทั้งนี้ ไม่สามารถนำจำนวนนักเรียนหรือนักศึกษาที่จะรับเข้าฝึกอาชีพ หรือการลงทุนหรือค่าใช้จ่ายด้านการวิจัยและพัฒนาเทคโนโลยีและนวัตกรรมตามมาตราการนี้ไปขอรับสิทธิและประโยชน์ซ้ำซ้อนกับมาตรการอื่นได้

กรณีที่ตั้งโครงการ

1. กรณีตั้งอยู่ในเขตวิทยาศาสตร์และเทคโนโลยีที่ได้รับการส่งเสริมหรือได้รับความเห็นชอบจากคณะกรรมการส่งเสริมการลงทุนในพื้นที่ระเบียงเศรษฐกิจพิเศษ ให้ได้รับสิทธิและประโยชน์เพิ่มเติมเพื่อพัฒนาเขตวิทยาศาสตร์และเทคโนโลยี

รายละเอียดเขตวิทยาศาสตร์และเทคโนโลยีตามที่คณะกรรมการเห็นชอบ



2. กรณีตั้งโครงการในนิคมอุตสาหกรรมหรือเขตอุตสาหกรรมที่ได้รับการส่งเสริมในพื้นที่ระเบียงเศรษฐกิจพิเศษ ให้ได้รับสิทธิและประโยชน์เพิ่มเติมเพื่อพัฒนาพื้นที่อุตสาหกรรม



ประกาศที่เกี่ยวข้อง

- ประกาศคณะกรรมการส่งเสริมการลงทุน ที่ 18/2565 เรื่อง มาตรการส่งเสริมการลงทุนในพื้นที่ระเบียงเศรษฐกิจพิเศษ ลงวันที่ 8 ธันวาคม 2565
- ประกาศคณะกรรมการส่งเสริมการลงทุน ที่ 22/2565 เรื่อง มาตรการส่งเสริมการลงทุนในพื้นที่เขตวิทยาศาสตร์และเทคโนโลยี ลงวันที่ 8 ธันวาคม 2565



มาตรการยกระดับอุตสาหกรรม (Smart and Sustainable Industry)

เพื่อส่งเสริมการกระตุ้นให้เกิดการพัฒนาและปฏิรูปอุตสาหกรรมไทยสู่อุตสาหกรรม 4.0 อย่างยั่งยืน
ทั้งในภาคการผลิตและภาคบริการให้เร่งเปลี่ยนผ่านไปสู่อุตสาหกรรมอัจฉริยะและยั่งยืน
โดยผู้สนใจสามารถศึกษารายละเอียดของมาตรการได้ ดังนี้

1. มาตรการปรับปรุงประสิทธิภาพสำหรับโครงการที่ดำเนินการอยู่แล้ว

มาตรการนี้บังคับใช้กับ

- (1) กิจกรรมที่ดำเนินการอยู่แล้ว ไม่ว่าจะได้รับการส่งเสริมหรือไม่ก็ตาม โดยต้องเป็นประเภทที่เข้าข่ายให้การส่งเสริมอยู่ในขณะที่ยื่นขอรับการส่งเสริม ยกเว้นบางประเภทกิจกรรมที่สำนักงานกำหนดให้ไม่เข้าข่ายที่จะขอรับการส่งเสริมภายใต้มาตรการนี้ได้
- (2) หากโครงการที่ได้รับการส่งเสริมอยู่ในขณะที่ยื่นขอรับการส่งเสริมตามมาตรากรนี้ โครงการดังกล่าวจะต้องสิ้นสุดสิทธิและประโยชน์ด้านภาษีเงินได้นิติบุคคลแล้ว หรือเป็นโครงการที่ไม่ได้รับยกเว้นภาษีเงินได้นิติบุคคล
- (3) ต้องมีเงินลงทุนในการปรับปรุงไม่น้อยกว่า 1 ล้านบาท โดยไม่รวมค่าที่ดินและทุนหมุนเวียน

มีการดำเนินการปรับปรุง...

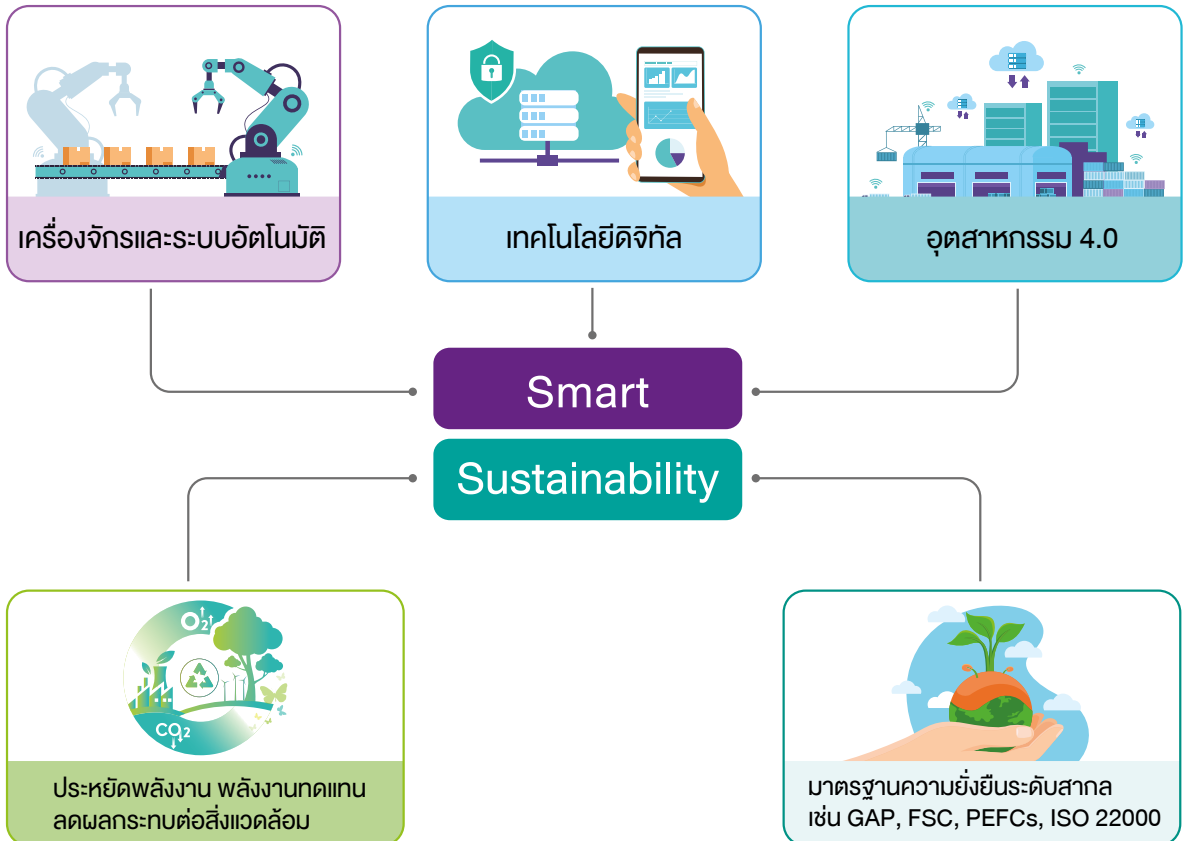



1.1 มาตรการปรับปรุงประสิทธิภาพด้านการปรับเปลี่ยนเครื่องจักรและระบบอัตโนมัติ

ผู้ยื่นขอรับการส่งเสริมจะต้องเสนอแผนการลงทุนปรับเปลี่ยนเครื่องจักรตามเกณฑ์ที่สำนักงานกำหนด โดยมี 2 กรณี ดังนี้

- (1) กรณีการปรับเปลี่ยนเครื่องจักรที่นำระบบอัตโนมัติมาใช้ในสายการผลิต/การให้บริการที่มีอยู่เดิม เพื่อปรับปรุงประสิทธิภาพการผลิต/การให้บริการ โดยจะต้องดำเนินการตามตัวชี้วัดที่กำหนด

ประเภทกิจการที่ไม่เข้าข่ายในการยื่นขอรับการส่งเสริมการลงทุนตามกรณีนี้ ได้แก่

- ประเภท 2.2.2.2 กิจการศูนย์ฟื้นฟูสุขภาพ
 - ประเภท 3.6 กิจการผลิตรายยนต์ทั่วไป
 - ประเภท 3.7 กิจการผลิตรถจักรยานยนต์ (ยกเว้นที่มีความจุกระบอกสูบต่ำกว่า 248 ซีซี)
 - ประเภท 3.8 กิจการผลิตรถยนต์ไฟฟ้า Battery Electric Vehicle (BEV), Plug-in Hybrid Electric Vehicle (PHEV), Hybrid Electric Vehicle (HEV) และแพลตฟอร์มสำหรับรถยนต์ไฟฟ้าแบบแบตเตอรี่ (BEV Platform) (เฉพาะผลิตภัณฑ์รถยนต์ไฟฟ้า Plug-in Hybrid Electric Vehicle (PHEV) และ Hybrid Electric Vehicle (HEV))
 - ประเภท 5.2.4.2 กิจการผลิตปูนซีเมนต์
 - ประเภท 5.4.10 กิจการตัดโลหะ
 - ประเภท 8.3.3 กิจการ Co-working Space
 - ประเภท 10.1.1 กิจการสนับสนุนการค้าและการลงทุน (Trade and Investment Support Office: TISO)
 - ประเภท 10.1.2 กิจการศูนย์กลางธุรกิจระหว่างประเทศ (International Business Center: IBC)
 - ประเภท 10.1.3 กิจการศูนย์จัดหาจัดซื้อวัตถุดิบ ชิ้นส่วนและส่วนประกอบระหว่างประเทศ (International Procurement Office: IPO)
- (2) กรณีการปรับเปลี่ยนเครื่องจักรที่ไม่ใช่เครื่องจักรระบบอัตโนมัติเพื่อปรับปรุงประสิทธิภาพการผลิต/การให้บริการ
 - (2.1) การนำเทคโนโลยีใหม่ที่ไม่ใช่เครื่องจักรระบบอัตโนมัติ (รวมถึงเครื่องจักรที่ไม่ใช่เครื่องจักรระบบอัตโนมัติที่มาพร้อมระบบด้านดิจิทัล) เข้ามาใช้ในการปรับปรุงประสิทธิภาพเพื่อยกระดับกระบวนการทำงาน หรือการบริหารจัดการ โดยผลการดำเนินงานจะต้องเป็นไปตามตัวชี้วัดที่กำหนด
 - (2.2) การใช้เครื่องจักรรุ่นใหม่ของเทคโนโลยีการผลิตลักษณะเดิม/สายการผลิตเดิม ผลการดำเนินการจะต้องเป็นไปตามตัวชี้วัดที่กำหนด
 - (2.3) การปรับเปลี่ยนเครื่องจักรเพื่อปรับปรุงคุณภาพ

ประเภทกิจการที่ไม่เข้าข่ายในการยื่นขอรับการส่งเสริมการลงทุนตามกรณีนี้ ได้แก่

- ประเภท 3.7 กิจการผลิตรถจักรยานยนต์ (ยกเว้นที่มีความจุกระบอกสูบต่ำกว่า 248 ซีซี)
- ประเภท 3.8 กิจการผลิตรถยนต์ไฟฟ้า Battery Electric Vehicle (BEV), Plug-in Hybrid Electric Vehicle (PHEV), Hybrid Electric Vehicle (HEV) และแพลตฟอร์มสำหรับรถยนต์ไฟฟ้าแบบแบตเตอรี่ (BEV Platform) (เฉพาะผลิตภัณฑ์รถยนต์ไฟฟ้า Plug-in Hybrid Electric Vehicle (PHEV) และ Hybrid Electric Vehicle (HEV))
- กิจการในกลุ่ม B ที่ให้การส่งเสริมการลงทุนอยู่ในขณะที่ยื่นขอรับการส่งเสริมตามมาตรา 91

การนับมูลค่าเงินลงทุนตามมาตรการปรับปรุงประสิทธิภาพ ด้านการปรับเปลี่ยนเครื่องจักรและระบบอัตโนมัติ

เงินลงทุน/ค่าใช้จ่าย	นับเต็ม จำนวน	นับ กึ่งหนึ่ง
1. เงินลงทุนหรือค่าใช้จ่ายสำหรับเครื่องจักรและอุปกรณ์	✓	
2. เงินลงทุนหรือค่าใช้จ่ายสำหรับเงินลงทุนหรือค่าใช้จ่ายในการใช้ซอฟต์แวร์ โปรแกรมหรือระบบสารสนเทศ และการเช่า/ใช้บริการ Cloud หรือ Data Center		
2.1 เงินลงทุนหรือค่าใช้จ่ายในการใช้ซอฟต์แวร์ โปรแกรม หรือระบบสารสนเทศที่ต้องทำงานร่วมกับเครื่องจักร หรืออุปกรณ์ เพื่อการสั่งงานและควบคุมการทำงาน ตลอดจนการสนับสนุนระบบการผลิต	✓	
2.2 เงินลงทุนหรือค่าใช้จ่ายในการประยุกต์ใช้ปัญญาประดิษฐ์ (Artificial Intelligence หรือ AI) Machine Learning การนำ Big Data มาใช้หรือการวิเคราะห์ข้อมูล (Data Analytics)	✓	
2.3 เงินลงทุนหรือค่าใช้จ่ายในการใช้ซอฟต์แวร์ โปรแกรม หรือระบบสารสนเทศในการบริหารจัดการองค์กร <ul style="list-style-type: none"> • ส่วนที่พัฒนาหรือปรับปรุงโดยผู้ประกอบการในประเทศไทยซึ่งได้รับการรับรองจากหน่วยงานที่เกี่ยวข้อง • ส่วนที่พัฒนาหรือปรับปรุงโดยผู้ประกอบการในประเทศไทยที่ไม่ได้รับการรับรองจากหน่วยงานที่เกี่ยวข้อง หรือโดยผู้ประกอบการในต่างประเทศ 	✓	✓
2.4 ค่าใช้จ่ายในการเช่า/ใช้บริการ Cloud หรือ Data Center <ul style="list-style-type: none"> • ในประเทศไทย • ในต่างประเทศ 	✓	✓

สิทธิและประโยชน์

1. ให้ได้รับยกเว้นอากรขาเข้าเครื่องจักร
2. ให้ได้รับยกเว้นภาษีเงินได้นิติบุคคล 3 ปี เป็นสัดส่วนร้อยละ 50 ของเงินลงทุน โดยไม่รวมค่าที่ดินและทุนหมุนเวียนในการปรับปรุง ทั้งนี้ ให้ได้รับยกเว้นภาษีเงินได้นิติบุคคลจากรายได้ของกิจการที่ดำเนินการอยู่เดิม

กรณีการใช้เครื่องจักรที่มีการเชื่อมโยงหรือสนับสนุนอุตสาหกรรมการผลิตเครื่องจักรระบบอัตโนมัติในประเทศไม่น้อยกว่าร้อยละ 30 ของมูลค่าเครื่องจักรที่มีการปรับเปลี่ยน ให้ได้รับยกเว้นภาษีเงินได้นิติบุคคล 3 ปี เป็นสัดส่วนร้อยละ 100 ของเงินลงทุน โดยไม่รวมค่าที่ดินและทุนหมุนเวียนในการปรับปรุง
3. ระยะเวลายกเว้นภาษีเงินได้นิติบุคคลให้นับจากวันที่มีรายได้ภายหลังได้รับบัตรส่งเสริม และจะต้องดำเนินการให้แล้วเสร็จภายใน 3 ปี นับจากวันออกบัตรส่งเสริม



1.2 มาตรการปรับปรุงประสิทธิภาพด้านการใช้เทคโนโลยีดิจิทัล

ผู้ยื่นขอรับการส่งเสริมจะต้องเสนอแผนการลงทุนการนำเทคโนโลยีดิจิทัลมาใช้ยกระดับการทำงานเพื่อเพิ่มประสิทธิภาพการผลิตหรือการให้บริการตามเกณฑ์ที่กำหนด ในกรณีใดกรณีหนึ่ง ดังนี้

- (1) การนำซอฟต์แวร์ โปรแกรมหรือระบบสารสนเทศ มาใช้ในการเชื่อมโยงภายในองค์กรอย่างเป็นระบบ (Integrated) และเชื่อมโยงภายนอกองค์กรบางส่วน (Connected) หรือมีการเชื่อมโยงทั้งภายในและภายนอก โดยต้องมีการเชื่อมโยงข้อมูลอย่างน้อย 3 ฟังก์ชัน เพื่อเพิ่มประสิทธิภาพการผลิตหรือการให้บริการ
- (2) การประยุกต์ใช้ปัญญาประดิษฐ์ (Artificial Intelligence หรือ AI) Machine Learning การนำ Big Data มาใช้หรือการวิเคราะห์ข้อมูล (Data Analytics)
- (3) การนำซอฟต์แวร์ โปรแกรมหรือระบบสารสนเทศ มาใช้ในการเชื่อมโยงข้อมูลระหว่างระบบของบริษัทกับระบบออนไลน์ของภาครัฐ เช่น เชื่อมโยงกับระบบ National e-Payment เป็นต้น ตามที่คณะกรรมการเห็นชอบ

ในกรณี (1) และ (3) จะต้องมีการลงทุนหรือมีค่าใช้จ่ายในการใช้ซอฟต์แวร์ โปรแกรมหรือระบบสารสนเทศที่พัฒนาหรือปรับปรุงโดยผู้ประกอบการในประเทศไทยซึ่งได้รับการรับรองจากหน่วยงานที่เกี่ยวข้อง

ประเภทกิจการที่ไม่เข้าข่ายในการยื่นขอรับการส่งเสริมการลงทุนตามมาตรการนี้ ได้แก่

- ประเภท 1.3.2.1 กิจการผลิตหรือให้บริการเครื่องจักรกล อุปกรณ์ทางการเกษตรสมัยใหม่และระบบเกษตรสมัยใหม่ที่มีการออกแบบระบบ หรือซอฟต์แวร์ หรือแพลตฟอร์ม และผลิตเครื่องจักรกล อุปกรณ์ในโครงการ
- ประเภท 1.3.2.2 กิจการผลิตหรือให้บริการเครื่องจักรกล อุปกรณ์ทางการเกษตรสมัยใหม่และระบบเกษตรสมัยใหม่ที่มีการออกแบบระบบ หรือซอฟต์แวร์ หรือแพลตฟอร์ม แต่ไม่มีการผลิตเครื่องจักรกล อุปกรณ์ในโครงการ
- ประเภท 1.3.2.3 กิจการให้บริการระบบเกษตรสมัยใหม่
- ประเภท 1.4.6 กิจการศูนย์การค้าผลิตผลทางการเกษตรระบบดิจิทัล
- ประเภท 2.2.2.2 กิจการศูนย์ฟื้นฟูสุขภาพ
- ประเภท 3.6 กิจการผลิตยานยนต์ทั่วไป
- ประเภท 3.7 กิจการผลิตรถจักรยานยนต์ (ยกเว้นที่มีความจุกระบอกสูบต่ำกว่า 248 ซีซี)
- ประเภท 3.8 กิจการผลิตรถยนต์ไฟฟ้า Battery Electric Vehicle (BEV), Plug-in Hybrid Electric Vehicle (PHEV), Hybrid Electric Vehicle (HEV) และแพลตฟอร์มสำหรับรถยนต์ไฟฟ้าแบบแบตเตอรี่ (BEV Platform) (เฉพาะผลิตภัณฑ์รถยนต์ไฟฟ้า Plug-in Hybrid Electric Vehicle (PHEV) และ Hybrid Electric Vehicle (HEV))
- ประเภท 3.18.2.3 กิจการการออกแบบและพัฒนาระบบหรือซอฟต์แวร์ที่เกี่ยวข้องกับดาวเทียมและสถานีภาคพื้นดิน
- ประเภท 3.21.2 กิจการผลิตระบบจำลองยูทิลและการฝึกเสมือนจริง และชิ้นส่วน และ/หรือการซ่อมระบบจำลองยูทิลและการฝึกเสมือนจริง
- ประเภท 5.2.4.2 กิจการผลิตปูนซีเมนต์
- ประเภท 5.4.10 กิจการตัดโลหะ
- ประเภท 7.2.2 กิจการนิคมหรือเขตอุตสาหกรรมอัจฉริยะ
- ประเภท 8.1.1 กิจการพัฒนาซอฟต์แวร์แพลตฟอร์มเพื่อให้บริการดิจิทัล หรือดิจิทัลคอนเทนต์
- ประเภท 8.1.2 กิจการปรับปรุงซอฟต์แวร์แพลตฟอร์มเพื่อให้บริการดิจิทัล หรือดิจิทัลคอนเทนต์
- ประเภท 8.2.1 กิจการ Data Center
- ประเภท 8.2.2 กิจการ Cloud Service
- ประเภท 8.3.3 กิจการ Co-working Space
- ประเภท 8.4.1 กิจการพัฒนาพื้นที่เมืองอัจฉริยะ
- ประเภท 8.4.2 กิจการพัฒนาระบบเมืองอัจฉริยะ
- ประเภท 10.1.1 กิจการสนับสนุนการค้าและการลงทุน (Trade and Investment Support Office: TISO)
- ประเภท 10.1.2 กิจการศูนย์กลางธุรกิจระหว่างประเทศ (International Business Center: IBC)
- ประเภท 10.1.3 กิจการศูนย์จัดหา จัดซื้อวัตถุดิบ ชิ้นส่วน และส่วนประกอบระหว่างประเทศ (International Procurement Office: IPO)
- ประเภท 10.11.1 กิจการศูนย์กระจายสินค้าด้วยระบบอัจฉริยะ

การนับมูลค่าเงินลงทุนตามมาตรการปรับปรุงประสิทธิภาพ
ด้านการใช้เทคโนโลยีดิจิทัล

รูปแบบการใช้เทคโนโลยีดิจิทัล	เงินลงทุน/ค่าใช้จ่าย	นับเต็ม จำนวน	นับครึ่งหนึ่ง
- กรณีการนำซอฟต์แวร์ โปรแกรมหรือระบบสารสนเทศมาใช้ในการเชื่อมโยงภายในองค์กรอย่างเป็นระบบ (Integrated) และเชื่อมโยงภายนอกองค์กรบางส่วน (Connected) หรือมีการเชื่อมโยงทั้งภายในและภายนอก	1. เงินลงทุนหรือค่าใช้จ่ายในการใช้ซอฟต์แวร์ โปรแกรมหรือระบบสารสนเทศที่พัฒนา/ปรับปรุง โดย		
	- ผู้ประกอบการในประเทศไทยซึ่งได้รับการรับรองจากหน่วยงานที่เกี่ยวข้อง	✓	
- กรณีการนำซอฟต์แวร์ โปรแกรมหรือระบบสารสนเทศมาใช้ในการเชื่อมโยงข้อมูลระหว่างระบบของบริษัทกับระบบออนไลน์ของภาครัฐ เช่น เชื่อมโยงกับระบบ National e-Payment เป็นต้น ตามที่คณะกรรมการเห็นชอบ	- ผู้ประกอบการในประเทศไทยซึ่งไม่ได้รับการรับรองจากหน่วยงานที่เกี่ยวข้องหรือผู้ประกอบการในต่างประเทศ		✓
	2. ค่าใช้จ่ายในการเช่า/ใช้บริการ Cloud หรือ Data Center		
	- ในประเทศไทย	✓	
	- ในต่างประเทศ		✓
- กรณีการประยุกต์ใช้ปัญญาประดิษฐ์ (Artificial Intelligence หรือ AI) Machine Learning การนำ Big Data มาใช้หรือการวิเคราะห์ข้อมูล (Data Analytics)	1. เงินลงทุนหรือค่าใช้จ่ายใน	✓	
	- การประยุกต์ใช้ปัญญาประดิษฐ์ (Artificial Intelligence หรือ AI)		
	- Machine Learning		
	- การนำ Big Data มาใช้ หรือการวิเคราะห์ข้อมูล (Data Analytics)		
	2. ค่าใช้จ่ายในการเช่า/ใช้บริการ Cloud หรือ Data Center		
	- ในประเทศไทย	✓	
	- ในต่างประเทศ		✓

สิทธิและประโยชน์

1. จะได้รับการยกเว้นภาษีเงินได้นิติบุคคล 3 ปี เป็นสัดส่วนร้อยละ 50 ของเงินลงทุน โดยไม่รวมค่าที่ดินและทุนหมุนเวียนในการปรับปรุง ทั้งนี้ ให้ได้รับยกเว้นภาษีเงินได้นิติบุคคลจากรายได้ของกิจการที่ดำเนินการอยู่เดิม
2. ระยะเวลายกเว้นภาษีเงินได้นิติบุคคลให้นับจากวันที่มีรายได้ภายหลังได้รับบัตรส่งเสริม และจะต้องดำเนินการให้แล้วเสร็จภายใน 3 ปี นับจากวันออกบัตรส่งเสริม



1.3 มาตรการปรับปรุงประสิทธิภาพด้านการยกระดับไปสู่อุตสาหกรรม 4.0

ผู้ยื่นขอรับการส่งเสริมจะต้องเสนอแผนการปรับปรุงประสิทธิภาพเพื่อยกระดับไปสู่อุตสาหกรรม 4.0 ที่ได้รับความเห็นชอบจากสำนักงานพัฒนาวิทยาศาสตร์และเทคโนโลยีแห่งชาติ และต้องดำเนินการตามแผนที่ได้รับอนุมัติ โดยต้องมีการลงทุนปรับเปลี่ยนเครื่องจักรเพื่อยกระดับไปสู่อุตสาหกรรม 4.0 ตามเกณฑ์ที่กำหนดในด้านต่างๆ ในสายการผลิตหรือการให้บริการที่มีอยู่เดิมเพื่อปรับปรุงประสิทธิภาพ เช่น

- ระบบอัตโนมัติและการเชื่อมต่อระหว่างอุปกรณ์ (Automation and Network Technology)
- การวิเคราะห์ข้อมูลและการปฏิบัติการที่ชาญฉลาด (Smart Operation)
- การนำเทคโนโลยีดิจิทัลมาใช้บริหารจัดการในกระบวนการผลิตและการบริหารองค์กร (Digital Technology in Production and Enterprise Processes) เป็นต้น

ประเภทกิจการที่ไม่เข้าข่ายในการยื่นขอรับการส่งเสริมการลงทุนตามมาตรการนี้ ได้แก่

- ประเภท 2.2.2.2 กิจการศูนย์ฟื้นฟูสุขภาพ
- ประเภท 3.6 กิจการผลิตยานยนต์ทั่วไป
- ประเภท 3.7 กิจการผลิตรถจักรยานยนต์ (ยกเว้นที่มีความจุกระบอกสูบต่ำกว่า 248 ซีซี)
- ประเภท 3.8 กิจการผลิตรถยนต์ไฟฟ้า Battery Electric Vehicle (BEV), Plug-in Hybrid Electric Vehicle (PHEV), Hybrid Electric Vehicle (HEV) และแพลตฟอร์มสำหรับรถยนต์ไฟฟ้าแบบแบตเตอรี่ (BEV Platform) (เฉพาะผลิตภัณฑ์รถยนต์ไฟฟ้า Plug-in Hybrid Electric Vehicle (PHEV) และ Hybrid Electric Vehicle (HEV))
- ประเภท 5.2.4.2 กิจการผลิตปูนซีเมนต์
- ประเภท 5.4.10 กิจการตัดโลหะ
- ประเภท 8.3.3 กิจการ Co-working Space
- ประเภท 10.1.1 กิจการสนับสนุนการค้าและการลงทุน (Trade and Investment Support Office: TISO)
- ประเภท 10.1.2 กิจการศูนย์กลางธุรกิจระหว่างประเทศ (International Business Center: IBC)
- ประเภท 10.1.3 กิจการศูนย์จัดหาดำเนินการซื้อวัตถุดิบ ชิ้นส่วนและส่วนประกอบระหว่างประเทศ (International Procurement Office: IPO)

เงินลงทุน/ค่าใช้จ่าย	นับเต็ม จำนวน	นับ กึ่งหนึ่ง
1. เงินลงทุนหรือค่าใช้จ่ายสำหรับเครื่องจักรและอุปกรณ์	✓	
2. เงินลงทุนหรือค่าใช้จ่ายสำหรับเงินลงทุนหรือค่าใช้จ่ายในการใช้ซอฟต์แวร์ โปรแกรมหรือระบบสารสนเทศ และการเช่า/ใช้บริการ Cloud หรือ Data Center		
2.1 เงินลงทุนหรือค่าใช้จ่ายในการใช้ซอฟต์แวร์ โปรแกรมหรือระบบสารสนเทศ ที่ต้องทำงานร่วมกับเครื่องจักรหรืออุปกรณ์ เพื่อการสั่งงานและควบคุมการทำงาน ตลอดจนการสนับสนุนระบบการผลิต	✓	
2.2 เงินลงทุนหรือค่าใช้จ่ายในการประยุกต์ใช้ปัญญาประดิษฐ์ (Artificial Intelligence หรือ AI) Machine Learning การนำ Big Data มาใช้หรือการวิเคราะห์ข้อมูล (Data Analytics)	✓	
2.3 เงินลงทุนหรือค่าใช้จ่ายในการใช้ซอฟต์แวร์ โปรแกรมหรือระบบสารสนเทศ ในการบริหารจัดการองค์กร <ul style="list-style-type: none"> • ส่วนที่พัฒนาหรือปรับปรุงโดยผู้ประกอบการในประเทศไทยซึ่งได้รับการรับรองจากหน่วยงานที่เกี่ยวข้อง • ส่วนที่พัฒนาหรือปรับปรุงโดยผู้ประกอบการในประเทศไทยที่ไม่ได้รับการรับรองจากหน่วยงานที่เกี่ยวข้อง หรือโดยผู้ประกอบการในต่างประเทศ 	✓	✓
2.4 ค่าใช้จ่ายในการเช่า/ใช้บริการ Cloud หรือ Data Center <ul style="list-style-type: none"> • ในประเทศไทย • ในต่างประเทศ 	✓	✓

สิทธิและประโยชน์

1. ให้ได้รับยกเว้นอากรขาเข้าเครื่องจักร
2. ให้ได้รับยกเว้นภาษีเงินได้นิติบุคคล 3 ปี เป็นสัดส่วนร้อยละ 100 ของเงินลงทุน โดยไม่รวมค่าที่ดินและทุนหมุนเวียนในการปรับปรุง ทั้งนี้ ให้ได้รับยกเว้นภาษีเงินได้นิติบุคคลจากรายได้ของกิจการที่ดำเนินการอยู่เดิม
3. ระยะเวลายกเว้นภาษีเงินได้นิติบุคคล ให้นับจากวันที่มีรายได้ภายหลังได้รับบัตรส่งเสริม และจะต้องดำเนินการให้แล้วเสร็จภายใน 3 ปี นับจากวันออกบัตรส่งเสริม



1.4 มาตรการปรับปรุงประสิทธิภาพด้านการประหยัดพลังงาน การใช้พลังงานทดแทน หรือการลดผลกระทบต่อสิ่งแวดล้อม

ผู้ยื่นขอรับการส่งเสริมจะต้องเสนอแผนการลงทุนปรับเปลี่ยนเครื่องจักรเพื่อการประหยัดพลังงาน การนำพลังงานทดแทน มาใช้ในกิจการ หรือการลดผลกระทบต่อสิ่งแวดล้อม โดยดำเนินการในเรื่องใดเรื่องหนึ่ง ดังนี้

- (1) จะต้องมีการลงทุนปรับเปลี่ยนเครื่องจักรไปสู่เทคโนโลยีที่ทันสมัยเพื่อให้เกิดการใช้พลังงานลดลงตามเกณฑ์ที่สำนักงานกำหนด
- (2) จะต้องมีการลงทุนปรับเปลี่ยนเครื่องจักร (ไม่รวมการติดตั้งระบบผลิตไฟฟ้าจากพลังงานแสงอาทิตย์) เพื่อให้มีการนำพลังงานทดแทนมาใช้ในกิจการในสัดส่วนตามเกณฑ์ที่สำนักงานกำหนด เมื่อเทียบกับการใช้พลังงานทั้งสิ้น
- (3) จะต้องมีการลงทุนปรับเปลี่ยนเครื่องจักรเพื่อลดผลกระทบต่อสิ่งแวดล้อม ไม่ว่าจะเป็นการลดปริมาณของเสีย น้ำเสีย หรืออากาศตามเกณฑ์ที่สำนักงานกำหนด
- (4) จะต้องมีการลงทุนปรับเปลี่ยนเครื่องจักรเพื่อลดผลกระทบต่อสิ่งแวดล้อมในการลดปริมาณการปล่อยก๊าซเรือนกระจกตามเกณฑ์ที่สำนักงานกำหนด โดยจะต้องได้รับการขึ้นทะเบียนและรับรองปริมาณก๊าซเรือนกระจกจากองค์การบริหารจัดการก๊าซเรือนกระจก (องค์การมหาชน)

ประเภทกิจการที่ไม่เข้าข่ายในการยื่นขอรับการส่งเสริมการลงทุนตามมาตรการนี้ ได้แก่

- ประเภท 2.2.2.2 กิจการศูนย์ฟื้นฟูสภาพ
- ประเภท 5.2.4.2 กิจการผลิตปูนซีเมนต์*
- ประเภท 5.4.10 กิจการตัดโลหะ
- ประเภท 8.3.3 กิจการ Co-working Space
- ประเภท 10.1.1 กิจการสนับสนุนการค้าและการลงทุน (Trade and Investment Support Office: TISO)
- ประเภท 10.1.2 กิจการศูนย์กลางธุรกิจระหว่างประเทศ (International Business Center: IBC)
- ประเภท 10.1.3 กิจการศูนย์จัดหาจัดซื้อวัตถุดิบ ชิ้นส่วนและส่วนประกอบระหว่างประเทศ (International Procurement Office: IPO)

*ทั้งนี้ ประเภท 5.2.4.2 สามารถยื่นขอรับการส่งเสริมการลงทุนในการปรับเปลี่ยนเครื่องจักรเพื่อลดผลกระทบต่อสิ่งแวดล้อมในการลดปริมาณการปล่อยก๊าซเรือนกระจกเท่านั้น

สิทธิและประโยชน์

1. ให้ได้รับยกเว้นอากรขาเข้าเครื่องจักร
2. ให้ได้รับยกเว้นภาษีเงินได้นิติบุคคล 3 ปี เป็นสัดส่วนร้อยละ 50 ของเงินลงทุน โดยไม่รวมค่าที่ดินและทุนหมุนเวียนในการปรับปรุง ทั้งนี้ ให้ได้รับยกเว้นภาษีเงินได้นิติบุคคลจากรายได้ของกิจการที่ดำเนินการอยู่เดิม
3. ระยะเวลายกเว้นภาษีเงินได้นิติบุคคล ให้นับจากวันที่มีรายได้ภายหลังได้รับบัตรส่งเสริมและจะต้องดำเนินการให้แล้วเสร็จภายใน 3 ปี นับจากวันออกบัตรส่งเสริม



1.5 มาตรการปรับปรุงประสิทธิภาพด้านการยกระดับไปสู่มาตรฐานเพื่อความยั่งยืนในระดับสากล

ผู้ยื่นขอรับการส่งเสริมจะต้องมีการลงทุนหรือมีค่าใช้จ่ายเพื่อการยกระดับอุตสาหกรรมไปสู่มาตรฐานเพื่อความยั่งยืนในระดับสากล เช่น มาตรฐานการปฏิบัติทางการเกษตรที่ดี (Good Agriculture Practices: GAP) มาตรฐานการรับรองป่าไม้ตามแนวทางขององค์การพิทักษ์ป่าไม้ (Forest Stewardship Council: FSC) มาตรฐาน PEFCs (Program for the Endorsement of Forest Certification Scheme) มาตรฐานระบบการจัดการความปลอดภัยของอาหาร (ISO 22000) หรือมาตรฐานผลิตภัณฑ์อุตสาหกรรมระบบการจัดการป่าไม้แบบยั่งยืน (ISO 14061 Sustainable Forest Management System (SFM)) เป็นต้น

สิทธิและประโยชน์

1. ให้ได้รับยกเว้นอากรขาเข้าเครื่องจักร
2. ให้ได้รับยกเว้นภาษีเงินได้นิติบุคคล 3 ปี เป็นสัดส่วนร้อยละ 50 ของเงินลงทุน โดยไม่รวมค่าที่ดินและทุนหมุนเวียนในการปรับปรุง ทั้งนี้ ให้ได้รับยกเว้นภาษีเงินได้นิติบุคคลจากรายได้ของกิจการที่ดำเนินการอยู่เดิม
3. ระยะเวลายกเว้นภาษีเงินได้นิติบุคคล ให้นับจากวันที่มีรายได้ภายหลังได้รับบัตรส่งเสริมและจะต้องดำเนินการให้แล้วเสร็จภายใน 3 ปี นับจากวันออกบัตรส่งเสริม

2. มาตรการยกระดับอุตสาหกรรมสำหรับโครงการลงทุนใหม่ที่ยื่นขอรับการส่งเสริมการลงทุน สำหรับกิจการในกลุ่ม B

มาตรการนี้บังคับใช้กับ

กิจการที่มีการลงทุนโครงการใหม่ในประเภทกิจการในกลุ่ม B ที่คณะกรรมการส่งเสริมการลงทุนประกาศให้การส่งเสริมการลงทุนที่ใช้บังคับ อยู่ในขณะที่ยื่นขอรับการส่งเสริม ยกเว้นประเภทกิจการที่ไม่เข้าข่ายที่ขอรับการส่งเสริมภายใต้มาตรการนี้ได้ ดังนี้

- ประเภท 2.2.2.2 กิจการศูนย์ฟื้นฟูสุขภาพ
- ประเภท 3.6 กิจการผลิตยานยนต์ทั่วไป
- ประเภท 3.7 กิจการผลิตรถจักรยานยนต์ (ยกเว้นที่มีความจุกระบอกสูบต่ำกว่า 248 ซีซี)
- ประเภท 3.8 กิจการผลิตรถยนต์ไฟฟ้า Battery Electric Vehicle (BEV), Plug-in Hybrid Electric Vehicle (PHEV), Hybrid Electric Vehicle (HEV) และแพลตฟอร์มสำหรับรถยนต์ไฟฟ้าแบบแบตเตอรี่ (BEV Platform) (เฉพาะผลิตภัณฑ์รถยนต์ไฟฟ้า Plug-in Hybrid Electric Vehicle (PHEV) และ Hybrid Electric Vehicle (HEV))
- ประเภท 5.2.4.2 กิจการผลิตปูนซีเมนต์
- ประเภท 5.4.10 กิจการตัดโลหะ
- ประเภท 8.3.3 กิจการ Co-working Space
- ประเภท 10.1.1 กิจการสนับสนุนการค้าและการลงทุน (Trade and Investment Support Office: TISO)
- ประเภท 10.1.2 กิจการศูนย์กลางธุรกิจระหว่างประเทศ (International Business Center: IBC)
- ประเภท 10.1.3 กิจการศูนย์จัดหาจัดซื้อวัตถุดิบ ชิ้นส่วนและส่วนประกอบระหว่างประเทศ (International Procurement Office: IPO)

มีการดำเนินการ...

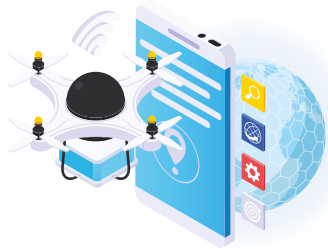

ระบบอัตโนมัติและหุ่นยนต์



อุตสาหกรรม 4.0



2.1 มาตรการยกระดับอุตสาหกรรมด้านการนำระบบอัตโนมัติและหุ่นยนต์มาใช้ในการผลิตหรือบริการ

ผู้ยื่นขอรับการส่งเสริมจะต้องเสนอแผนการลงทุนเครื่องจักรระบบอัตโนมัติหรือหุ่นยนต์ที่จะนำมาใช้ในการสนับสนุนการผลิตหรือการบริการในโครงการ

การนับมูลค่าเงินลงทุนตามมาตรการยกระดับอุตสาหกรรม ด้านการนำระบบอัตโนมัติและหุ่นยนต์มาใช้ในการผลิตหรือบริการ

เงินลงทุน/ค่าใช้จ่าย	นับเต็ม จำนวน	นับ กึ่งหนึ่ง
1. เงินลงทุนหรือค่าใช้จ่ายสำหรับเครื่องจักรและอุปกรณ์	✓	
2. เงินลงทุนหรือค่าใช้จ่ายสำหรับเงินลงทุนหรือค่าใช้จ่ายในการใช้ซอฟต์แวร์ โปรแกรม หรือระบบสารสนเทศ และการเช่า/ใช้บริการ Cloud หรือ Data Center		
2.1 เงินลงทุนหรือค่าใช้จ่ายในการใช้ซอฟต์แวร์ โปรแกรม หรือระบบสารสนเทศ ที่ต้องทำงานร่วมกับเครื่องจักรหรืออุปกรณ์ เพื่อการสั่งงานและความคุมการทำงาน ตลอดจนการสนับสนุนระบบการผลิต	✓	
2.2 เงินลงทุนหรือค่าใช้จ่ายในการประยุกต์ใช้ปัญญาประดิษฐ์ (Artificial Intelligence หรือ AI) Machine Learning การนำ Big Data มาใช้หรือการวิเคราะห์ข้อมูล (Data Analytics)	✓	
2.3 เงินลงทุนหรือค่าใช้จ่ายในการใช้ซอฟต์แวร์ โปรแกรม หรือระบบสารสนเทศ ในการบริหารจัดการองค์กร <ul style="list-style-type: none"> • ส่วนที่พัฒนาหรือปรับปรุงโดยผู้ประกอบการในประเทศไทยซึ่งได้รับการรับรองจากหน่วยงานที่เกี่ยวข้อง • ส่วนที่พัฒนาหรือปรับปรุงโดยผู้ประกอบการในประเทศไทยที่ไม่ได้รับการรับรองจากหน่วยงานที่เกี่ยวข้อง หรือโดยผู้ประกอบการในต่างประเทศ 	✓	✓
2.4 ค่าใช้จ่ายในการเช่า/ใช้บริการ Cloud หรือ Data Center <ul style="list-style-type: none"> • ในประเทศไทย • ในต่างประเทศ 	✓	✓

สิทธิและประโยชน์

- กรณีมีการนำระบบอัตโนมัติหรือหุ่นยนต์มาใช้ในการสนับสนุนการผลิตหรือการบริการในโครงการ ให้ได้รับยกเว้นภาษีเงินได้นิติบุคคล 3 ปี เป็นสัดส่วนร้อยละ 50 ของเงินลงทุน โดยไม่รวมค่าที่ดินและทุนหมุนเวียน
- กรณีมีการใช้เครื่องจักรที่มีการเชื่อมโยงหรือสนับสนุนอุตสาหกรรมการผลิตเครื่องจักรระบบอัตโนมัติในประเทศไม่น้อยกว่าร้อยละ 30 ของมูลค่าเครื่องจักรระบบอัตโนมัติหรือหุ่นยนต์ที่ใช้ในโครงการ ให้ได้รับยกเว้นภาษีเงินได้นิติบุคคลเป็นระยะเวลา 3 ปี เป็นสัดส่วนร้อยละ 100 ของเงินลงทุน โดยไม่รวมค่าที่ดินและทุนหมุนเวียน

2.2 มาตรการยกระดับอุตสาหกรรมด้านการยกระดับไปสู่อุตสาหกรรม 4.0



ผู้ยื่นขอรับการส่งเสริมจะต้องเสนอแผนการลงทุนเพื่อยกระดับไปสู่อุตสาหกรรม 4.0 ที่ได้รับความเห็นชอบจากสำนักงานพัฒนาวิทยาศาสตร์และเทคโนโลยีแห่งชาติ และต้องดำเนินการตามแผนที่ได้รับอนุมัติ โดยนับมูลค่าเงินลงทุนด้านการยกระดับไปสู่อุตสาหกรรม 4.0 เฉพาะมูลค่าเงินลงทุนเครื่องจักรอุปกรณ์และเทคโนโลยีดิจิทัลในด้าน

- ระบบอัตโนมัติและการเชื่อมต่อระหว่างอุปกรณ์ (Automation and Network Technology)
- การวิเคราะห์ข้อมูลและการปฏิบัติการที่ชาญฉลาด (Smart Operation)
- การนำเทคโนโลยีดิจิทัลมาใช้ในการบริหารจัดการในกระบวนการผลิตและการบริหารองค์กร (Digital Technology in Production and Enterprise Processes) เท่านั้น

การนับมูลค่าเงินลงทุนตามมาตรการยกระดับอุตสาหกรรมด้านการยกระดับไปสู่อุตสาหกรรม 4.0

เงินลงทุน/ค่าใช้จ่าย	นับเต็มจำนวน	นับกึ่งหนึ่ง
1. เงินลงทุนหรือค่าใช้จ่ายสำหรับเครื่องจักรและอุปกรณ์	✓	
2. เงินลงทุนหรือค่าใช้จ่ายสำหรับเงินลงทุนหรือค่าใช้จ่ายในการใช้ซอฟต์แวร์ โปรแกรมหรือระบบสารสนเทศ และการเช่า/ใช้บริการ Cloud หรือ Data Center		
2.1 เงินลงทุนหรือค่าใช้จ่ายในการใช้ซอฟต์แวร์ โปรแกรม หรือระบบสารสนเทศที่ต้องทำงานร่วมกับเครื่องจักรหรืออุปกรณ์ เพื่อการสั่งงานและควบคุมการทำงานตลอดจนการสนับสนุนระบบการผลิต	✓	
2.2 เงินลงทุนหรือค่าใช้จ่ายในการประยุกต์ใช้ปัญญาประดิษฐ์ (Artificial Intelligence หรือ AI) Machine Learning การนำ Big Data มาใช้หรือการวิเคราะห์ข้อมูล (Data Analytics)	✓	
2.3 เงินลงทุนหรือค่าใช้จ่ายในการใช้ซอฟต์แวร์ โปรแกรม หรือระบบสารสนเทศในการบริหารจัดการองค์กร		
<ul style="list-style-type: none"> • ส่วนที่พัฒนาหรือปรับปรุงโดยผู้ประกอบการในประเทศไทยซึ่งได้รับการรับรองจากหน่วยงานที่เกี่ยวข้อง • ส่วนที่พัฒนาหรือปรับปรุงโดยผู้ประกอบการในประเทศไทยที่ไม่ได้รับการรับรองจากหน่วยงานที่เกี่ยวข้อง หรือโดยผู้ประกอบการในต่างประเทศ 	✓	✓
2.4 ค่าใช้จ่ายในการเช่า/ใช้บริการ Cloud หรือ Data Center		
<ul style="list-style-type: none"> • ในประเทศไทย • ในต่างประเทศ 	✓	✓

สิทธิและประโยชน์

ให้ได้รับยกเว้นภาษีเงินได้นิติบุคคล 3 ปี เป็นสัดส่วนร้อยละ 100 ของเงินลงทุน โดยไม่รวมค่าที่ดินและทุนหมุนเวียนในการยกระดับไปสู่อุตสาหกรรม 4.0



ประกาศที่เกี่ยวข้อง

- ประกาศคณะกรรมการส่งเสริมการลงทุน ที่ 15/2565 เรื่อง มาตรการยกระดับอุตสาหกรรม (Smart & Sustainable Industry) ลงวันที่ 8 ธันวาคม 2565
- ประกาศสำนักงานคณะกรรมการส่งเสริมการลงทุน ที่ ป.2/2568 เรื่อง ประเภทกิจการที่ไม่ให้สิทธิและประโยชน์ตามประกาศคณะกรรมการส่งเสริมการลงทุนที่ 11/2565, 15/2565, 17/2565, 17/2567, 18/2567, 19/2567 และ 1/2568 ลงวันที่ 31 มกราคม 2568
- ประกาศและคำชี้แจงสำนักงานคณะกรรมการส่งเสริมการลงทุนที่เกี่ยวข้อง



มาตรการปรับปรุงประสิทธิภาพวิสาหกิจขนาดกลาง และขนาดย่อม (SMEs)

เพื่อกระตุ้นวิสาหกิจขนาดกลางและขนาดย่อม (SMEs) ให้ปรับตัว โดยให้มีการลงทุนปรับปรุงประสิทธิภาพ เพื่อเพิ่มขีดความสามารถในการแข่งขัน การยกระดับไปสู่มาตรฐานเพื่อความยั่งยืนในระดับสากล และการเปลี่ยนผ่านไปสู่อุตสาหกรรมใหม่ ผู้สนใจสามารถศึกษารายละเอียดของมาตรการได้ ดังนี้

คุณสมบัติของผู้ที่จะได้รับสิทธิและประโยชน์

1. ต้องมีบุคคลธรรมดาสัญชาติไทยถือหุ้นไม่น้อยกว่าร้อยละ 51 ของทุนจดทะเบียน ทั้งนี้ กรรมการผู้มีอำนาจลงนามมากกว่า กึ่งหนึ่งจะต้องเป็นบุคคลธรรมดาสัญชาติไทย
2. เมื่อรวมกิจการทั้งหมดทั้งที่ได้รับการส่งเสริมและไม่ได้รับการส่งเสริมแล้ว ต้องมีรายได้ของกิจการรวมกันไม่เกิน 500 ล้านบาท ในช่วง 3 ปีก่อนวันที่ยื่นขอรับการส่งเสริม
3. ต้องเป็นนิติบุคคลที่ขึ้นทะเบียนผู้ประกอบการวิสาหกิจขนาดกลางและขนาดย่อมเพื่อเข้ารับบริการภาครัฐภายใต้ “โครงการหนึ่งรหัสหนึ่งผู้ประกอบการ (SME ONE ID)” กับสำนักงานส่งเสริมวิสาหกิจขนาดกลางและขนาดย่อม ก่อนวันที่ยื่นขอรับการส่งเสริม

เงื่อนไข

1. เป็นโครงการที่ดำเนินการอยู่แล้ว ไม่ว่าจะได้รับส่งเสริมหรือไม่ก็ตาม โดยต้องเป็นประเภทกิจการที่ให้การส่งเสริมการลงทุนใน ขณะที่ยื่นขอรับการส่งเสริม ยกเว้นประเภทกิจการที่มีนโยบายเฉพาะที่จะไม่ให้สิทธิและประโยชน์
2. โครงการที่ได้รับการส่งเสริมการลงทุนอยู่เดิมสามารถยื่นขอรับการส่งเสริมภายใต้มาตรการนี้ได้เมื่อสิทธิและประโยชน์การยกเว้น หรือลดหย่อนภาษีเงินได้นิติบุคคลนั้นสิ้นสุดลงแล้ว หรือเป็นโครงการที่ไม่ได้รับยกเว้นภาษีเงินได้นิติบุคคล
3. ต้องมีเงินลงทุนในการปรับปรุงประสิทธิภาพไม่น้อยกว่า 500,000 บาท (ไม่รวมค่าที่ดินและทุนหมุนเวียน)

ข้อช่วยที่ให้การส่งเสริม

ปรับปรุงประสิทธิภาพของโครงการที่ดำเนินการอยู่เดิม โดยดำเนินการในเรื่องใดเรื่องหนึ่ง หรือหลายเรื่องในโครงการเดียวกันได้ ดังนี้

- ด้านการปรับเปลี่ยนเครื่องจักรและระบบอัตโนมัติ
- ด้านการใช้เทคโนโลยีดิจิทัล
- ด้านการยกระดับไปสู่อุตสาหกรรม 4.0
- ด้านการประหยัดพลังงาน การใช้พลังงานทดแทน หรือการลดผลกระทบต่อสิ่งแวดล้อม
- ด้านการยกระดับไปสู่มาตรฐานเพื่อความยั่งยืนในระดับสากล
- ด้านการเปลี่ยนผ่านไปสู่อุตสาหกรรมใหม่

การนับมูลค่าเงินลงทุน

เงินลงทุน/ค่าใช้จ่าย	นับเต็มจำนวน	นับครึ่งหนึ่ง
1. เงินลงทุนหรือค่าใช้จ่ายสำหรับเครื่องจักรและอุปกรณ์	✓	
2. ค่าใช้จ่ายที่เกี่ยวข้องกับการขอรับรองมาตรฐานในอุตสาหกรรมใหม่	✓	
3. ค่าจ้างที่ปรึกษาเพื่อยกระดับการผลิตหรือเปลี่ยนผ่านไปสู่อุตสาหกรรมใหม่	✓	
4. ค่าใช้จ่ายในการอบรมบุคลากรด้านเทคโนโลยีหรือหลักสูตรที่เกี่ยวข้องกับการยกระดับอุตสาหกรรม	✓	
5. เงินลงทุนหรือค่าใช้จ่ายในการใช้ซอฟต์แวร์ โปรแกรมหรือระบบสารสนเทศ และการเช่า/ใช้บริการ Cloud หรือ Data Center		
5.1 การใช้ซอฟต์แวร์ โปรแกรมหรือระบบสารสนเทศที่ต้องทำงานร่วมกับเครื่องจักรหรืออุปกรณ์เพื่อการสั่งงานและควบคุมการทำงานตลอดจนการสนับสนุนระบบการผลิต	✓	
5.2 การประยุกต์ใช้ปัญญาประดิษฐ์ (Artificial Intelligence หรือ AI) Machine Learning การนำ Big Data มาใช้ หรือการวิเคราะห์ข้อมูล (Data Analytics)	✓	
5.3 การใช้ซอฟต์แวร์ โปรแกรมหรือระบบสารสนเทศในการบริหารจัดการองค์กร <ul style="list-style-type: none"> • ส่วนที่พัฒนาหรือปรับปรุงโดยผู้ประกอบการในประเทศไทยซึ่งได้รับการรับรองจากหน่วยงานที่เกี่ยวข้อง • ส่วนที่พัฒนาหรือปรับปรุงโดยผู้ประกอบการในประเทศไทยที่ไม่ได้รับการรับรองจากหน่วยงานที่เกี่ยวข้อง หรือโดยผู้ประกอบการในต่างประเทศ 	✓	✓
5.4 ค่าใช้จ่ายในการเช่า/ใช้บริการ Cloud หรือ Data Center <ul style="list-style-type: none"> • ในประเทศไทย • ในต่างประเทศ 	✓	✓

หมายเหตุ การนับมูลค่าเงินลงทุนในการปรับปรุงประสิทธิภาพด้านการยกระดับไปสู่อุตสาหกรรม 4.0 นับเฉพาะมูลค่าเงินลงทุนเครื่องจักร อุปกรณ์ และเทคโนโลยีดิจิทัลในด้านระบบอัตโนมัติและการเชื่อมต่อระหว่างอุปกรณ์ (Automation and Network Technology) ด้านการวิเคราะห์ข้อมูลและการปฏิบัติการที่ชาญฉลาด (Smart Operation) และด้านการนำเทคโนโลยีดิจิทัลมาใช้ในการจัดการในกระบวนการผลิตและการบริหารองค์กร (Digital Technology in Production and Enterprise Processes)

สิทธิและประโยชน์

1. ให้ได้รับยกเว้นอากรขาเข้าเครื่องจักร
2. ให้ได้รับยกเว้นภาษีเงินได้นิติบุคคล 5 ปี เป็นสัดส่วนร้อยละ 100 ของเงินลงทุนโดยไม่รวมค่าที่ดินและทุนหมุนเวียนในการปรับปรุงประสิทธิภาพ
3. ระยะเวลาการได้รับยกเว้นภาษีเงินได้นิติบุคคล ให้นับจากวันที่มีรายได้ภายหลังจากได้รับบัตรส่งเสริม และต้องดำเนินการตามแผนที่ได้รับอนุมัติให้แล้วเสร็จภายใน 3 ปี นับจากวันออกบัตรส่งเสริม

**ประกาศที่เกี่ยวข้อง**

- ประกาศคณะกรรมการส่งเสริมการลงทุน ที่ 5/2568 เรื่อง มาตรการปรับปรุงประสิทธิภาพวิสาหกิจขนาดกลางและขนาดย่อม (SMEs)
- ประกาศและคำชี้แจงสำนักงานคณะกรรมการส่งเสริมการลงทุนที่เกี่ยวข้อง



มาตรการส่งเสริมการใช้ชิ้นส่วนในประเทศไทย สำหรับอุตสาหกรรมยานยนต์ไฟฟ้าและเครื่องใช้ไฟฟ้า

เพื่อจูงใจให้ผู้ประกอบการใช้ชิ้นส่วนในประเทศไทย (Local Content) ในสัดส่วนเพิ่มขึ้น
ลดการพึ่งพาการนำเข้าวัตถุดิบจากต่างประเทศ และส่งเสริมศักยภาพของผู้ประกอบการในห่วงโซ่อุปทาน (Supply Chain)
ของอุตสาหกรรมยานยนต์ไฟฟ้าและเครื่องใช้ไฟฟ้า

- กิจการผลิตรถยนต์ไฟฟ้า เฉพาะ Battery Electric Vehicle (BEV) และ Plug-in Hybrid Electric Vehicle (PHEV)
- กิจการผลิตรถโดยสารไฟฟ้าและรถบรรทุกไฟฟ้าแบบแบตเตอรี่
- กิจการผลิตอุปกรณ์สำหรับยานพาหนะไฟฟ้า
- กิจการผลิตผลิตภัณฑ์เครื่องใช้ไฟฟ้าอัจฉริยะและอิเล็กทรอนิกส์อัจฉริยะ (Smart Electrical Appliance and Smart Electronics)
- กิจการผลิตเครื่องใช้ไฟฟ้า (Electrical Appliance)

เงื่อนไข

1. เป็นโครงการลงทุนที่ยื่นขอรับการส่งเสริมการลงทุนใหม่ หรือโครงการที่ได้รับการส่งเสริมอยู่เดิมที่สิทธิและประโยชน์การยกเว้นภาษีเงินได้นิติบุคคลยังไม่สิ้นสุด
2. ต้องได้รับการรับรองสินค้าที่ผลิตในประเทศไทย (Made in Thailand: MIT) จากสภาอุตสาหกรรมแห่งประเทศไทย โดยต้องมีการใช้ชิ้นส่วนในประเทศไทยเป็นมูลค่ารวมกันไม่น้อยกว่าร้อยละของมูลค่าวัตถุดิบทั้งสิ้น สำหรับแต่ละกิจการ ดังนี้

ประเภทกิจการ	มูลค่าการใช้ชิ้นส่วนในประเทศไทยต่อมูลค่าวัตถุดิบทั้งสิ้น (ร้อยละ)
กิจการผลิตรถยนต์ไฟฟ้า - Battery Electric Vehicle (BEV) - Plug-in Hybrid Electric Vehicle (PHEV)	40 45
กิจการผลิตรถโดยสารไฟฟ้าและรถบรรทุกไฟฟ้าแบบแบตเตอรี่	40
กิจการผลิตอุปกรณ์สำหรับยานพาหนะไฟฟ้า	15
กิจการผลิตผลิตภัณฑ์เครื่องใช้ไฟฟ้าอัจฉริยะและอิเล็กทรอนิกส์อัจฉริยะ (Smart Electrical Appliance and Smart Electronics)	40
กิจการผลิตเครื่องใช้ไฟฟ้า (Electrical Appliance)	40

3. ต้องยื่นคำขอรับสิทธิและประโยชน์ภายในวันทำการสุดท้ายของปี 2569
4. ต้องยื่นหลักฐานแสดงการได้รับการรับรองสินค้าที่ผลิตในประเทศไทย (Made in Thailand: MIT) จากสภาอุตสาหกรรมแห่งประเทศไทย โดยต้องมีการใช้ชิ้นส่วนในประเทศไทยเป็นมูลค่ารวมกันไม่น้อยกว่าร้อยละของมูลค่าวัตถุดิบทั้งสิ้น ก่อนสิทธิและประโยชน์การยกเว้นภาษีเงินได้นิติบุคคลสิ้นสุดลง และยื่นภายในวันทำการสุดท้ายของปี 2570

สิทธิและประโยชน์

- ให้ได้รับลดหย่อนภาษีเงินได้นิติบุคคลสำหรับกำไรสุทธิที่ได้จากการลงทุนในอัตราร้อยละ 50 ของอัตราปกติ เป็นระยะเวลา 2 ปี นับจากวันสิ้นสุดระยะเวลาการยกเว้นภาษีเงินได้นิติบุคคล



ประกาศที่เกี่ยวข้อง

- ประกาศคณะกรรมการส่งเสริมการลงทุน ที่ 6/2568 เรื่อง มาตรการส่งเสริมการใช้ชิ้นส่วนในประเทศสำหรับอุตสาหกรรมยานยนต์ไฟฟ้าและเครื่องใช้ไฟฟ้า
- ประกาศและคำชี้แจงสำนักงานคณะกรรมการส่งเสริมการลงทุนที่เกี่ยวข้อง



มาตรการส่งเสริมการลงทุนเพื่อพัฒนาชุมชนและสังคม

เพื่อเป็นการสนับสนุนให้ผู้ประกอบการเข้าไปมีส่วนร่วมในการพัฒนาชุมชนและสังคมโดยร่วมมือกับองค์กรท้องถิ่น เพื่อยกระดับขีดความสามารถในการแข่งขัน และพัฒนาคุณภาพชีวิตของประชาชนในระดับฐานรากให้มีความเข้มแข็ง และสามารถพึ่งพาตนเองได้ โดยผู้สนใจสามารถศึกษารายละเอียดของมาตรการได้ ดังนี้



*องค์กรท้องถิ่นผู้รับการสนับสนุน หมายถึง สหกรณ์ วิสาหกิจชุมชน วิสาหกิจเพื่อสังคม หรือกลุ่มเกษตรกรในท้องถิ่นที่ขึ้นทะเบียนกับหน่วยงานที่เกี่ยวข้อง หรือองค์กรปกครองส่วนท้องถิ่น หรือสถานศึกษาของรัฐ หรือสถานพยาบาลของรัฐ ซึ่งดำเนินการอย่างน้อยด้านใดด้านหนึ่งตามข้อบ่งชี้ ได้แก่ กิจการด้านการเกษตร หรือบริหารจัดการน้ำแบบองค์รวม กิจการด้านผลิตภัณฑ์ชุมชน กิจการท่องเที่ยวชุมชน กิจการด้านสิ่งแวดล้อม กิจการด้านการศึกษา หรือกิจการด้านสาธารณสุข ทั้งนี้ รวมถึงกรณีการสนับสนุนองค์กรท้องถิ่นผ่านความร่วมมือกับสถาบันวิจัยหรือสถานศึกษาของรัฐด้วย

	กรณีที่ 1	กรณีที่ 2
คุณสมบัติของผู้ขอรับการส่งเสริม	<ol style="list-style-type: none"> 1. เป็นกิจการที่ดำเนินการอยู่แล้ว ไม่ว่าจะได้รับการส่งเสริมหรือไม่ก็ตาม โดยต้องเป็นประเภทที่เข้าข่ายให้การส่งเสริมอยู่ในขณะที่ยื่นขอรับการส่งเสริม 2. หากกิจการที่ดำเนินการอยู่เดิมนั้น เป็นโครงการที่เคยได้รับการส่งเสริม จะสามารถยื่นขอรับการส่งเสริมตามมาตรการนี้ได้ เมื่อสิทธิและประโยชน์ด้านภาษีเงินได้นิติบุคคลสิ้นสุดลงแล้ว หรือเป็นโครงการที่ไม่ได้รับยกเว้นภาษีเงินได้นิติบุคคล 	<ol style="list-style-type: none"> 1. เป็นโครงการที่เคยได้รับการส่งเสริม และสิทธิและประโยชน์ภาษีเงินได้นิติบุคคลยังไม่สิ้นสุด โดยต้องเป็นประเภทกิจการที่เข้าข่ายให้การส่งเสริมอยู่ในขณะที่ยื่นขอรับการส่งเสริม 2. โครงการลงทุนใหม่ที่เข้าข่ายประเภทกิจการที่ได้รับสิทธิและประโยชน์ยกเว้นภาษีเงินได้นิติบุคคล (ประเภทกิจการกลุ่ม A)
เงื่อนไข	<ol style="list-style-type: none"> 1. มีเงินลงทุนขั้นต่ำของโครงการในการสนับสนุนองค์กรท้องถิ่นไม่น้อยกว่า 5,000,000 บาท (ไม่รวมค่าที่ดินและทุนหมุนเวียน) โดยจะต้องสนับสนุนองค์กรท้องถิ่นแต่ละรายไม่น้อยกว่า 500,000 บาท 2. ต้องเสนอแผนความร่วมมือในการสนับสนุนองค์กรท้องถิ่น โดยแสดงถึงผลประโยชน์ที่ชุมชนและสังคมจะได้รับในกรณีใดกรณีหนึ่งหรือหลายกรณี ดังนี้ <ol style="list-style-type: none"> (1) ยกระดับขีดความสามารถในการแข่งขันด้านการผลิตหรือให้บริการ (2) บริหารจัดการทรัพยากรน้ำแบบองค์รวม จะต้องได้รับความเห็นชอบจากสำนักงานทรัพยากรน้ำแห่งชาติ และสอดคล้องกับแผนการบริหารจัดการทรัพยากรน้ำของประเทศ (3) การพัฒนากิจการเกษตรที่ยั่งยืน จะต้องได้รับความเห็นชอบจากหน่วยงานที่เกี่ยวข้อง เช่น สำนักงานมาตรฐานสินค้าเกษตรและอาหารแห่งชาติ เป็นต้น (4) การยกระดับด้านสิ่งแวดล้อม ในกรณีการจัดการป่าเพื่อลดปัญหาฝุ่นละออง PM2.5 อย่างยั่งยืนจะต้องได้รับความเห็นชอบจากกระทรวงทรัพยากรธรรมชาติและสิ่งแวดล้อม (5) การยกระดับด้านการศึกษา (6) การยกระดับด้านสาธารณสุข 3. จะต้องดำเนินการตามแผนที่ได้รับอนุมัติให้แล้วเสร็จภายใน 3 ปี นับจากวันที่ออกบัตรส่งเสริม หรือวันที่อนุมัติให้แก้ไขโครงการ แล้วแต่กรณี โดยจะต้องไม่เกินระยะเวลาที่ได้รับสิทธิยกเว้นภาษีเงินได้นิติบุคคล 	

	กรณีที่ 1	กรณีที่ 2
สิทธิและประโยชน์	<ol style="list-style-type: none"> ได้รับยกเว้นภาษีเงินได้นิติบุคคล 3 ปี เป็นสัดส่วนไม่เกินร้อยละ 120 ของเงินสนับสนุน* (ไม่รวมค่าที่ดินและทุนหมุนเวียน) สำหรับรายได้จากกิจการที่ดำเนินการอยู่เดิม ทั้งนี้ กรณีการสนับสนุนด้านสาธารณสุขและด้านการศึกษา ให้ได้รับยกเว้นภาษีเงินได้นิติบุคคล 3 ปี สัดส่วนไม่เกินร้อยละ 50 ของเงินสนับสนุน* (ไม่รวมค่าที่ดินและทุนหมุนเวียน) ระยะเวลายกเว้นภาษีเงินได้นิติบุคคล ให้นับจากวันที่มีรายได้ภายหลังได้รับบัตรส่งเสริม สิทธิและประโยชน์ที่ไม่ใช่ภาษีอากรที่ได้รับอยู่เดิม 	<p>ได้รับวงเงินยกเว้นภาษีเงินได้นิติบุคคลเพิ่มเติมสัดส่วนไม่เกินร้อยละ 120 ของเงินสนับสนุน* (ไม่รวมค่าที่ดินและทุนหมุนเวียน)</p> <p>ทั้งนี้ กรณีการสนับสนุนด้านสาธารณสุขและด้านการศึกษา ให้ได้รับวงเงินยกเว้นภาษีเงินได้นิติบุคคลเพิ่มเติมเป็นสัดส่วนไม่เกินร้อยละ 50 ของเงินสนับสนุน* (ไม่รวมค่าที่ดินและทุนหมุนเวียน)</p>
	<p>ยกเว้น กิจการ 1.2.7 กิจการผลิตน้ำตาลทราย สามารถยื่นขอได้เฉพาะกรณีการสนับสนุนการลดปัญหาฝุ่นละออง PM2.5 จากภาคการเกษตรตามที่สำนักงานเห็นชอบ ให้ได้รับวงเงินยกเว้นภาษีเงินได้นิติบุคคลไม่เกินร้อยละ 120 ของเงินสนับสนุน โดยจะต้องยื่นคำขอรับการส่งเสริม ภายในวันทำการสุดท้ายของปี 2568</p>	

* ตัวอย่างรายการเงินลงทุนในการสนับสนุนองค์กรท้องถิ่น ดังนี้

การสนับสนุน	รายการเงินลงทุนที่คำนวณมูลค่ายกเว้นภาษีเงินได้นิติบุคคล
กรณีการสนับสนุนเพื่อยกระดับขีดความสามารถในการแข่งขันด้านการผลิตหรือให้บริการ	เช่น ค่าก่อสร้างโรงงาน ค่าเครื่องจักรและอุปกรณ์ และค่าใช้จ่ายในการฝึกอบรม เป็นต้น
กรณีการสนับสนุนเพื่อการบริหารจัดการทรัพยากรน้ำแบบองค์รวม	เช่น ค่าใช้จ่ายในการสนับสนุนการขุดบ่อเพื่อกักเก็บน้ำ การก่อสร้างและซ่อมแซมฝายชะลอน้ำ การขุดเจาะ ซ่อมแซม และบำรุงรักษาหรือล้างบ่อน้ำบาดาล เป็นต้น
กรณีการสนับสนุนเพื่อการพัฒนากิจการเกษตรที่ยั่งยืน	เช่น ค่าเครื่องจักรและอุปกรณ์ ค่าใช้จ่ายในการอบรมเทคโนโลยีสมัยใหม่ด้านเกษตรเพื่อลดก๊าซเรือนกระจกและเทคโนโลยีเพิ่มประสิทธิภาพการผลิตเพื่อการพัฒนาที่ยั่งยืน ค่าใช้จ่ายที่เกี่ยวข้องกับกระบวนการใช้เทคโนโลยีบริหารจัดการพื้นที่ เช่น การปรับหน้าดิน การจัดการฟางข้าวและตอซัง การเก็บเกี่ยวผลผลิต การวิเคราะห์ดินและน้ำ รวมถึงการใช้สารเคมีในกระบวนการผลิตอย่างถูกต้องและปลอดภัย ค่าใช้จ่ายในการตรวจสอบและรับรองคุณภาพข้าว ค่าใช้จ่ายในการติดตามผลการดำเนินการ และการประเมินปริมาณการปล่อยก๊าซเรือนกระจก เป็นต้น
กรณีการสนับสนุนการยกระดับด้านสิ่งแวดล้อม - กรณีการจัดการป่าเพื่อลดปัญหาฝุ่นละออง PM2.5	เช่น ค่าใช้จ่ายในการสนับสนุนเครื่องมือหรืออุปกรณ์การตัดแยกขยะในชุมชน เป็นต้น เช่น การก่อสร้างแนวกันไฟฟ้าเปียก การก่อสร้างฝายชะลอความชุ่มชื้น การสนับสนุนเครื่องมือและอุปกรณ์ดับไฟฟ้า การฝึกอบรมด้านการป้องกันและควบคุมไฟฟ้า เป็นต้น
กรณีการสนับสนุนสถานพยาบาลของรัฐ	เช่น ค่าใช้จ่ายในการสนับสนุนเครื่องมือหรืออุปกรณ์ทางการแพทย์ ค่าก่อสร้างหรือปรับปรุงห้องตรวจ หรือห้องพักรักษาผู้ป่วย เป็นต้น
กรณีการสนับสนุนสถานศึกษาของรัฐ	เช่น ค่าก่อสร้างหรือปรับปรุงห้องเรียน ห้องทดลอง หรือการสนับสนุนเครื่องมือหรืออุปกรณ์ทางการศึกษา เป็นต้น

ทั้งนี้ จะต้องไม่เป็นค่าใช้จ่ายที่นำไปขอรับสิทธิและประโยชน์ด้านภาษีเข้าซ้อนกับหน่วยงานภาครัฐอื่น



ประกาศที่เกี่ยวข้อง

- ประกาศคณะกรรมการส่งเสริมการลงทุน ที่ 1/2568 เรื่อง มาตรการส่งเสริมการลงทุนเพื่อพัฒนาชุมชนและสังคม ลงวันที่ 30 มกราคม 2568
- ประกาศและคำชี้แจงสำนักงานคณะกรรมการส่งเสริมการลงทุนที่เกี่ยวข้อง



มาตรการส่งเสริมการลงทุนในพื้นที่จังหวัดชายแดนภาคใต้ และมาตรการส่งเสริมการลงทุนในพื้นที่โครงการ เมืองต้นแบบในพื้นที่จังหวัดชายแดนภาคใต้

เพื่อสนับสนุนให้มีการลงทุนของภาคเอกชนในพื้นที่จังหวัดชายแดนภาคใต้ อันจะช่วยให้เกิดการจ้างงาน สร้างความเจริญ สร้างรายได้ และยกระดับคุณภาพชีวิตของประชาชน นำไปสู่การขยายตัวทางเศรษฐกิจและสังคม รวมถึงความมั่นคงในพื้นที่ และเพื่อให้เกิดการขับเคลื่อนการลงทุนในพื้นที่โครงการเมืองต้นแบบในพื้นที่จังหวัดชายแดนภาคใต้ เป็นไปอย่างต่อเนื่อง โดยผู้สนใจสามารถศึกษารายละเอียดของมาตรการได้ ดังนี้

พื้นที่จังหวัดชายแดนภาคใต้

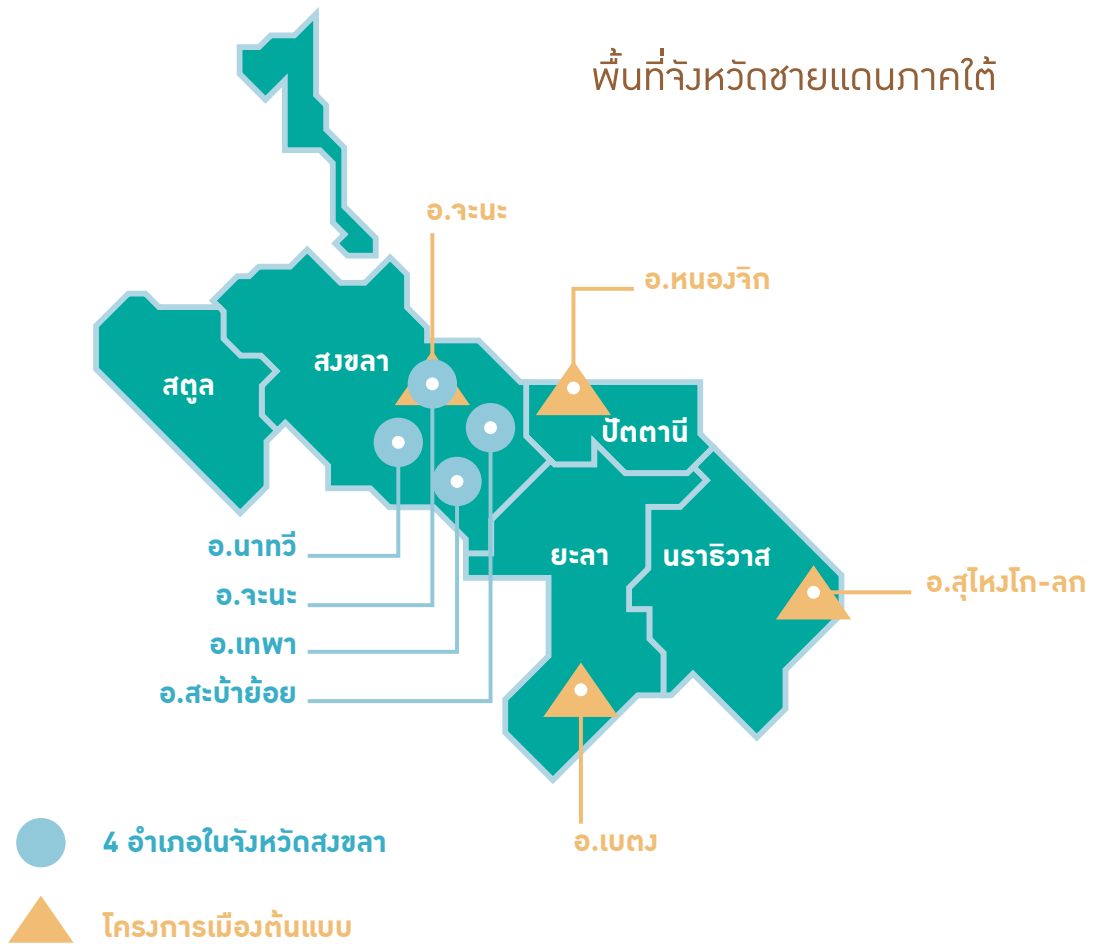

	มาตรการส่งเสริมการลงทุน ในพื้นที่จังหวัดชายแดนภาคใต้	มาตรการส่งเสริมการลงทุน ในพื้นที่โครงการเมืองต้นแบบ ในพื้นที่จังหวัดชายแดนภาคใต้
1. ที่ตั้งสถาน ประกอบการ	พื้นที่จังหวัดชายแดนใต้ ได้แก่ 1. จังหวัดนราธิวาส 2. จังหวัดปัตตานี 3. จังหวัดยะลา 4. จังหวัดสตูล 5. 4 อำเภอในจังหวัดสงขลา ได้แก่ อำเภอจะนะ อำเภอนาทวี อำเภอสะบ้าย้อย และอำเภอเทพา	พื้นที่เมืองต้นแบบในพื้นที่จังหวัดชายแดนภาคใต้ ได้แก่ 1. อำเภอหนองจิก จังหวัดปัตตานี 2. อำเภอเบตง จังหวัดยะลา 3. อำเภอสุไหงโก-ลก จังหวัดนราธิวาส 4. อำเภอจะนะ จังหวัดสงขลา

	มาตรการส่งเสริมการลงทุน ในพื้นที่จังหวัดชายแดนภาคใต้	มาตรการส่งเสริมการลงทุน ในพื้นที่โครงการเมืองต้นแบบ ในพื้นที่จังหวัดชายแดนภาคใต้
2. ประเภท กิจการ ที่เข้าข่าย ขอรับ การส่งเสริม	<ol style="list-style-type: none"> 1. ทุกประเภทกิจการตามประกาศคณะกรรมการส่งเสริมการลงทุน ที่ 9/2565 เรื่อง มาตรการส่งเสริมการลงทุนอุตสาหกรรมที่มีความสำคัญต่อการพัฒนาประเทศ 2. ประเภทกิจการที่มีการผ่อนผันเงื่อนไขและประเภทกิจการเพิ่มเติมพิเศษที่ให้การส่งเสริมเฉพาะในพื้นที่จังหวัดชายแดนภาคใต้ 	<ol style="list-style-type: none"> 2. ประเภทกิจการที่มีการผ่อนผันเงื่อนไขและประเภทกิจการเพิ่มเติมพิเศษที่ให้การส่งเสริมเฉพาะในพื้นที่โครงการเมืองต้นแบบในพื้นที่จังหวัดชายแดนภาคใต้
3. รูปแบบและ เงื่อนไข การลงทุน	<p>กรณีทั่วไป: การลงทุนโครงการใหม่ในพื้นที่จังหวัดชายแดนภาคใต้หรือพื้นที่เมืองต้นแบบอย่างเดี่ยว เงื่อนไข</p> <ol style="list-style-type: none"> 1. ต้องมีเงินลงทุนขั้นต่ำไม่น้อยกว่า 500,000 บาท (ไม่รวมค่าที่ดินและทุนหมุนเวียน) 2. อนุญาตให้นำเครื่องจักรใช้แล้วในประเทศมาใช้ในโครงการที่ขอรับการส่งเสริมได้มูลค่าไม่เกิน 10 ล้านบาท และจะต้องลงทุนเครื่องจักรใหม่มูลค่าไม่น้อยกว่า 1 ใน 4 ของมูลค่าเครื่องจักรใช้แล้ว <p>กรณีพิเศษ: สำหรับกรณีที่ผู้ประกอบการตามโครงการเดิม (จะตั้งอยู่ “ใน” หรือ “นอก” พื้นที่จังหวัดชายแดนภาคใต้หรือพื้นที่โครงการเมืองต้นแบบก็ได้) ต้องการขอรับการส่งเสริมโครงการใหม่ในพื้นที่จังหวัดชายแดนภาคใต้หรือพื้นที่เมืองต้นแบบ</p> <p>นियามการลงทุน</p> <p><u>โครงการเดิม</u> หมายถึง โครงการที่ดำเนินการอยู่แล้ว ไม่ว่าจะได้รับการส่งเสริมการลงทุนหรือไม่ก็ตาม โดยจะตั้งอยู่ในพื้นที่อื่นหรือในพื้นที่จังหวัดชายแดนภาคใต้หรือพื้นที่โครงการเมืองต้นแบบก็ได้ (แล้วแต่กรณี) ทั้งนี้ ประเภทกิจการดังกล่าวต้องอยู่ในข่ายที่จะได้รับการส่งเสริมการลงทุน (มีบัญชีประเภทให้การส่งเสริมในขณะที่ยื่นขอรับการส่งเสริมตามมาตรการนี้)</p> <p><u>โครงการใหม่</u> หมายถึง โครงการลงทุนใหม่ที่ขอรับการส่งเสริมการลงทุนในพื้นที่จังหวัดชายแดนภาคใต้หรือพื้นที่เมืองต้นแบบ โดยจะต้องเป็นนิติบุคคลเดียวกับโครงการลงทุนเดิม หรือนิติบุคคลใหม่ซึ่งมีกลุ่มเจ้าของผู้ประกอบการของโครงการเดิมถือหุ้นทั้งสิ้น</p> <p>เงื่อนไขของโครงการเดิม</p> <ol style="list-style-type: none"> 1. ต้องมีเงินลงทุนขั้นต่ำไม่น้อยกว่า 500,000 บาท โดยไม่รวมค่าที่ดินและทุนหมุนเวียน โดยพิจารณาจากราคาทุนของอาคารและเครื่องจักรตามที่คณะกรรมการเห็นชอบ ซึ่งได้มาก่อนวันที่ยื่นขอรับการส่งเสริมการลงทุนโครงการเดิม 2. ต้องยื่นขอรับการส่งเสริมสำหรับโครงการเดิม เมื่อโครงการใหม่ติดตั้งเครื่องจักรแล้วเสร็จพร้อมเปิดดำเนินการ 	

	มาตรการส่งเสริมการลงทุน ในพื้นที่จังหวัดชายแดนภาคใต้	มาตรการส่งเสริมการลงทุน ในพื้นที่โครงการเมืองต้นแบบ ในพื้นที่จังหวัดชายแดนภาคใต้
	<p>เงื่อนไขของโครงการใหม่</p> <ol style="list-style-type: none"> ต้องมีเงินลงทุนขั้นต่ำไม่น้อยกว่า 500,000 บาท (ไม่รวมค่าที่ดินและทุนหมุนเวียน) อนุญาตให้นำเครื่องจักรใช้แล้วในประเทศมาใช้ในโครงการที่ขอรับการส่งเสริมได้เป็นมูลค่าไม่เกิน 10 ล้านบาท และจะต้องลงทุนเครื่องจักรใหม่มูลค่าไม่น้อยกว่า 1 ใน 4 ของมูลค่าเครื่องจักรใช้แล้ว จะต้องยื่นคำขอรับการส่งเสริมสำหรับโครงการใหม่ภายในวันทำการสุดท้ายของปี 2570 พร้อมหนังสือแจ้งยืนยันของโครงการเดิม 	
	<p>กรณีการส่งเสริมการลงทุนในกิจการนิคม/ เขตอุตสาหกรรม และกิจการที่ตั้งในนิคม/ เขตอุตสาหกรรมในพื้นที่จังหวัดชายแดนภาคใต้ :</p> <p>รูปแบบที่ 1 การลงทุนโครงการแรกสำหรับ ผู้ประกอบการกิจการนิคม/เขตอุตสาหกรรม และ โครงการที่ตั้งในนิคม/เขตอุตสาหกรรมที่ได้รับการ ส่งเสริมการลงทุนในพื้นที่จังหวัดชายแดนภาคใต้</p> <p>เงื่อนไข</p> <ol style="list-style-type: none"> (1) ต้องมีเงินลงทุนขั้นต่ำไม่น้อยกว่า 500,000 บาท (ไม่รวมค่าที่ดินและทุนหมุนเวียน) (2) อนุญาตให้นำเครื่องจักรใช้แล้วในประเทศมาใช้ ในโครงการที่ขอรับการส่งเสริมได้มีมูลค่าไม่เกิน 10 ล้านบาท และจะต้องลงทุนเครื่องจักรใหม่ มีมูลค่าไม่น้อยกว่า 1 ใน 4 ของมูลค่าเครื่องจักร ใช้แล้ว 	-
	<p>รูปแบบที่ 2 การลงทุนโครงการส่วนขยาย ในกรณีที่ ผู้ได้รับการส่งเสริมที่ดำเนินการตามโครงการแรก ยื่นขอขยายโครงการลงทุนภายใต้ชื่อนิติบุคคลเดิม ตามเงื่อนไขที่คณะกรรมการกำหนด ให้สามารถ รวมโครงการแรกเข้ากับโครงการส่วนขยาย เป็นโครงการเดียวกันได้</p> <p>เงื่อนไข</p> <ol style="list-style-type: none"> (1) โครงการขยายจะต้องมีเงินลงทุนขั้นต่ำ (ไม่รวม ค่าที่ดินและทุนหมุนเวียน) ไม่ต่ำกว่าร้อยละ 25 ของเงินลงทุน (ไม่รวมค่าที่ดินและทุนหมุนเวียน) ของโครงการแรก และต้องมีเงินลงทุนขั้นต่ำ ไม่น้อยกว่า 500,000 บาท (ไม่รวมค่าที่ดินและ ทุนหมุนเวียน) 	

	มาตรการส่งเสริมการลงทุน ในพื้นที่จังหวัดชายแดนภาคใต้	มาตรการส่งเสริมการลงทุน ในพื้นที่โครงการเมืองต้นแบบ ในพื้นที่จังหวัดชายแดนภาคใต้
	<p>(2) อนุญาตให้นำเครื่องจักรใช้แล้วในประเทศมาใช้ในโครงการที่ขอรับการส่งเสริมได้เป็นมูลค่าไม่เกิน 10 ล้านบาท และจะต้องลงทุนเครื่องจักรใหม่มีมูลค่าไม่น้อยกว่า 1 ใน 4 ของมูลค่าเครื่องจักรใช้แล้ว</p> <p>(3) ต้องยื่นคำขอรับการส่งเสริม และเริ่มมีรายได้ก่อนสิ้นสุดระยะเวลายกเว้นภาษีเงินได้นิติบุคคลของโครงการแรก</p> <p>(4) ต้องเป็นผู้ได้รับการส่งเสริมที่ได้ยื่นคำขอรับการส่งเสริมโครงการแรกภายในวันทำการสุดท้ายของปี 2570</p> <p>ทั้งนี้ สำนักงานจะดำเนินการยกเลิกบัตรส่งเสริมฉบับแรกและออกบัตรส่งเสริมฉบับใหม่ โดยรวมทั้งโครงการแรกและโครงการส่วนขยายเข้าด้วยกัน</p>	

รูปแบบและเงื่อนไขการลงทุน

1. กรณีทั่วไป

ผู้ประกอบการที่ลงทุนใหม่ในพื้นที่จังหวัดชายแดนภาคใต้หรือโครงการเมืองต้นแบบในพื้นที่จังหวัดชายแดนภาคใต้

2. กรณีพิเศษ

ผู้ประกอบการตามโครงการเดิม (จะตั้งอยู่ในหรือนอกพื้นที่จังหวัดชายแดนภาคใต้ หรือพื้นที่โครงการเมืองต้นแบบก็ได้) ต้องการจะขอรับการส่งเสริมโครงการใหม่ในพื้นที่จังหวัดชายแดนภาคใต้ หรือพื้นที่โครงการเมืองต้นแบบ

3. กรณีการส่งเสริมการลงทุนในนิคม/เขตอุตสาหกรรมในพื้นที่จังหวัดชายแดนภาคใต้

รูปแบบที่ 1 : การลงทุนในโครงการแรก

ให้ผู้พัฒนา นิคม/เขตอุตสาหกรรมและผู้ประกอบการในนิคม/เขตอุตสาหกรรมที่ได้รับการส่งเสริมการลงทุนในพื้นที่จังหวัดชายแดนภาคใต้ได้รับสิทธิและประโยชน์และปฏิบัติตามเงื่อนไขเช่นเดียวกับกรณีทั่วไป

รูปแบบที่ 2 : การลงทุนในโครงการส่วนขยาย

กรณีที่ผู้ได้รับการส่งเสริมที่ดำเนินการตามโครงการแรกยื่นขอขยายโครงการลงทุนภายใต้ชื่อนิติบุคคลเดิมตามเงื่อนไขที่คณะกรรมการกำหนด ให้สามารถรวมโครงการแรกเข้ากับโครงการส่วนขยายเป็นโครงการเดียวกันได้

* โครงการใหม่:

เป็นนิติบุคคลเดิมหรือนิติบุคคลใหม่ซึ่งมีกลุ่มเจ้าของผู้ประกอบการของโครงการเดิมถือหุ้นทั้งสิ้น

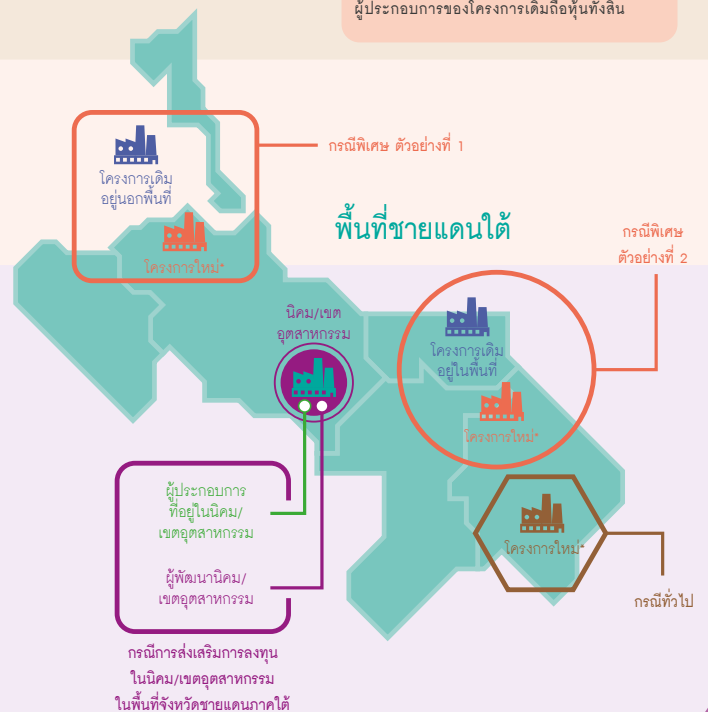

	มาตรการส่งเสริมการลงทุน ในพื้นที่จังหวัดชายแดนภาคใต้	มาตรการส่งเสริมการลงทุน ในพื้นที่โครงการเมืองต้นแบบ ในพื้นที่จังหวัดชายแดนภาคใต้
4. สิทธิและ ประโยชน์	สำหรับโครงการลงทุนใหม่ ในกรณีทั่วไป และกรณีพิเศษ	
	ยกเว้นอากรขาเข้าเครื่องจักร	
	ยกเว้นภาษีเงินได้นิติบุคคล 8 ปี ไม่จำกัดวงเงินยกเว้นภาษีเงินได้นิติบุคคล	
	ลดหย่อนภาษีเงินได้นิติบุคคลร้อยละ 50 เพิ่มเติมอีก 5 ปี	
	หักค่าขนส่ง ค่าไฟฟ้า และค่าประปา 2 เท่า ของค่าใช้จ่ายเป็นระยะเวลา 15 ปี	หักค่าขนส่ง ค่าไฟฟ้า และค่าประปา 2 เท่า ของค่าใช้จ่ายเป็นระยะเวลา 20 ปี
	หักค่าติดตั้งหรือก่อสร้างสิ่งอำนวยความสะดวกไม่เกินร้อยละ 25 ของเงินลงทุน	
	ยกเว้นอากรขาเข้าวัตถุดิบและวัสดุจำเป็นสำหรับ การผลิตเพื่อการส่งออกเป็นระยะเวลา 5 ปี	ยกเว้นอากรขาเข้าวัตถุดิบและวัสดุจำเป็นสำหรับ การผลิตเพื่อการส่งออกเป็นระยะเวลา 10 ปี
	ลดหย่อนอากรขาเข้าร้อยละ 90 ของอัตราปกติ สำหรับวัตถุดิบหรือวัสดุจำเป็นที่ต้องนำเข้ามาผลิต เพื่อจำหน่ายในประเทศเป็นระยะเวลา 5 ปี	ลดหย่อนอากรขาเข้าร้อยละ 90 ของอัตราปกติ สำหรับวัตถุดิบหรือวัสดุจำเป็นที่ต้องนำเข้ามาผลิต เพื่อจำหน่ายในประเทศเป็นระยะเวลา 10 ปี
	สิทธิและประโยชน์ที่ไม่ใช่ภาษีอากร	
	สำหรับโครงการเดิม ในกรณีพิเศษ	
	ยกเว้นภาษีเงินได้นิติบุคคล 3 ปี สัดส่วนไม่เกิน ร้อยละ 100 ของมูลค่าเงินลงทุน โดยไม่รวมค่าที่ดิน และทุนหมุนเวียนของโครงการใหม่ในพื้นที่จังหวัด ชายแดนใต้	ยกเว้นภาษีเงินได้นิติบุคคล 5 ปี สัดส่วนไม่เกิน ร้อยละ 100 ของมูลค่าเงินลงทุน โดยไม่รวมค่าที่ดิน และทุนหมุนเวียนของโครงการใหม่ในพื้นที่โครงการ เมืองต้นแบบ
	สิทธิและประโยชน์ที่ไม่ใช่ภาษีอากร	
	สำหรับโครงการลงทุนในกิจการนิคม/เขตอุตสาหกรรม และกิจการที่ตั้งในนิคม/ เขตอุตสาหกรรมในพื้นที่จังหวัดชายแดนภาคใต้	
การลงทุนโครงการแรกและการลงทุนโครงการ ส่วนขยาย: สิทธิและประโยชน์เช่นเดียวกับการลงทุนใหม่	-	

ประกาศที่เกี่ยวข้อง



- ประกาศคณะกรรมการส่งเสริมการลงทุน ที่ 20/2565 เรื่อง มาตรการส่งเสริมการลงทุนในพื้นที่จังหวัดชายแดนภาคใต้ ลงวันที่ 8 ธันวาคม 2565
- ประกาศคณะกรรมการส่งเสริมการลงทุน ที่ 21/2565 มาตรการส่งเสริมการลงทุนในพื้นที่โครงการเมืองต้นแบบ ในพื้นที่จังหวัดชายแดนภาคใต้ ลงวันที่ 8 ธันวาคม 2565

06

การปฏิบัติหลังได้รับการส่งเสริม

ขั้นตอนการใช้สิทธิและประโยชน์

บริษัทที่ได้รับส่งเสริม

วิธีปฏิบัติ

รับเรื่อง/ดำเนินการ
โดยหน่วยงาน



ช่างฝีมือและผู้ชำนาญการ

ยื่นเรื่องขอนำเข้าคนต่างด้าว
ซึ่งเป็นช่างฝีมือผู้ชำนาญการมาปฏิบัติงาน



มาตรา 24 การขออนุญาตให้คนต่างด้าวที่โครงการอยู่ระหว่างการพิจารณาให้ได้รับการส่งเสริม หรือบัตรส่งเสริม
- ยื่นแบบคำขออนุญาตเพื่อนำเข้าคนต่างด้าวมาปฏิบัติงาน พร้อมแนบเอกสารตามแบบแสดงรายการที่ต่อขึ้นกรณีต่างๆ ของงานช่างฝีมือ (F ES TR 01 และ F ES TR 09)

มาตรา 25/26 การขออนุญาตให้คนต่างด้าวเข้ามาปฏิบัติงานหลังได้รับการส่งเสริม
- ยื่นแบบฟอร์มชื่อคดกลางการขออนุญาตนำเข้าคนต่างด้าวเข้ามาในราชอาณาจักรด้วยระบบอิเล็กทรอนิกส์ สำหรับงานช่างฝีมือ (Single Window, Visa and Work Permit System) พร้อมขอรับ Username และ Password
- ยื่นคำร้องขออนุมัติตำแหน่งคนต่างด้าวผ่านระบบ Single Window, Visa and Work Permit System
- ยื่นคำร้องขอตรวจต่างด้าวและครอบครัวให้เข้ามาในประเทศผ่านระบบ Single Window, Visa and Work Permit System
- และคำร้องอื่นๆ ที่เกี่ยวข้อง



ศูนย์บริการวีซ่าและใบอนุญาตทำงาน
และหน่วยราชการที่เกี่ยวข้อง



ประกาศที่เกี่ยวข้อง

- ประกาศ สกท.ที่ ป.8/2568 เรื่อง หลักเกณฑ์การพิจารณาอนุมัติตำแหน่งบุคลากรต่างชาติ การบรรจุบุคลากรต่างชาติในตำแหน่งที่ได้รับอนุมัติ และการขยายระยะเวลาตำแหน่งและตัวบุคคลตามมาตรา 25 และมาตรา 26

บริษัทที่ได้รับส่งเสริม

วิธีปฏิบัติ

รับเรื่อง/ดำเนินการ
โดยหน่วยงาน



เครื่องจักร

สมัครใช้บริการ

ลงทะเบียนในระบบ IC-UM :
เข้าเว็บไซต์ www.ic.or.th → เลือกเมนู "ลงทะเบียนผู้ใช้บริการ"
• กรอกรายชื่อและส่งคำขอ
• ระบบส่ง Username/Password ไปยังอีเมลที่ลงทะเบียน

การเข้าใช้งานระบบ eMT

• ใช้ Username/Password เข้าระบบที่ www.boj.go.th
→ เลือก "e-Service" → "eMT"
• หรือเข้าที่ <https://emt.boj.go.th/>

ขออนุมัติบัญชีรายการเครื่องจักร
Machine's Master List

เลือกเมนู
→ "การทำบัญชีรายการเครื่องจักร"
→ "ขอทำบัญชีเครื่องจักร"
กรอกรายชื่อตามที่สำคัญงานกำหนด

- กองส่งเสริมการลงทุน 1 - 4
- ศูนย์เศรษฐกิจการลงทุนภาค (พิจารณาภายใน 60 วันทำการ)

กรณีมีการแก้ไข บัญชีรายการเครื่องจักร

เลือกเมนู
→ "การทำบัญชีรายการเครื่องจักร"
→ "ขอแก้ไขบัญชีรายการเครื่องจักรอื่นๆ"
กรอกรายชื่อตามที่สำคัญงานกำหนด

- กองส่งเสริมการลงทุน 1 - 4
- ศูนย์เศรษฐกิจการลงทุนภาค (พิจารณาภายใน 30 วันทำการ)

ขออนุมัตินำเข้าเครื่องจักร

เลือกเมนู "การส่งปล่อยเครื่องจักร"
จากนั้นทำการเดินพิธีการตามขั้นตอนของกรมศุลกากร

ระบบ eMT (พิจารณาภายใน 1 ชั่วโมงผ่านระบบอัตโนมัติ)

การขยายระยะเวลานำเข้าเครื่องจักร
(ขอขยายเมื่อใช้สิทธินำเข้าเครื่องจักรครบ 30 เดือน นับตั้งแต่วันที่ออกบัตรส่งเสริมฯ)

เลือกเมนู
→ "การขยายระยะเวลาต่างๆ"
→ "ขอขยายระยะเวลานำเข้าเครื่องจักรปกติ"
(ขอขยายระยะเวลานำเข้าเครื่องจักรได้ 3 ครั้ง ครั้งละ 1 ปี)

- กองส่งเสริมการลงทุน 1 - 4
- ศูนย์เศรษฐกิจการลงทุนภาค (พิจารณาภายใน 15 วันทำการ)



คู่มือการใช้งานระบบ eMT Phase 1



คู่มือการใช้งานระบบ eMT Phase 2



วัตถุดิบและวัสดุจำเป็น

สมัครใช้บริการ/
รับรหัสโครงการ

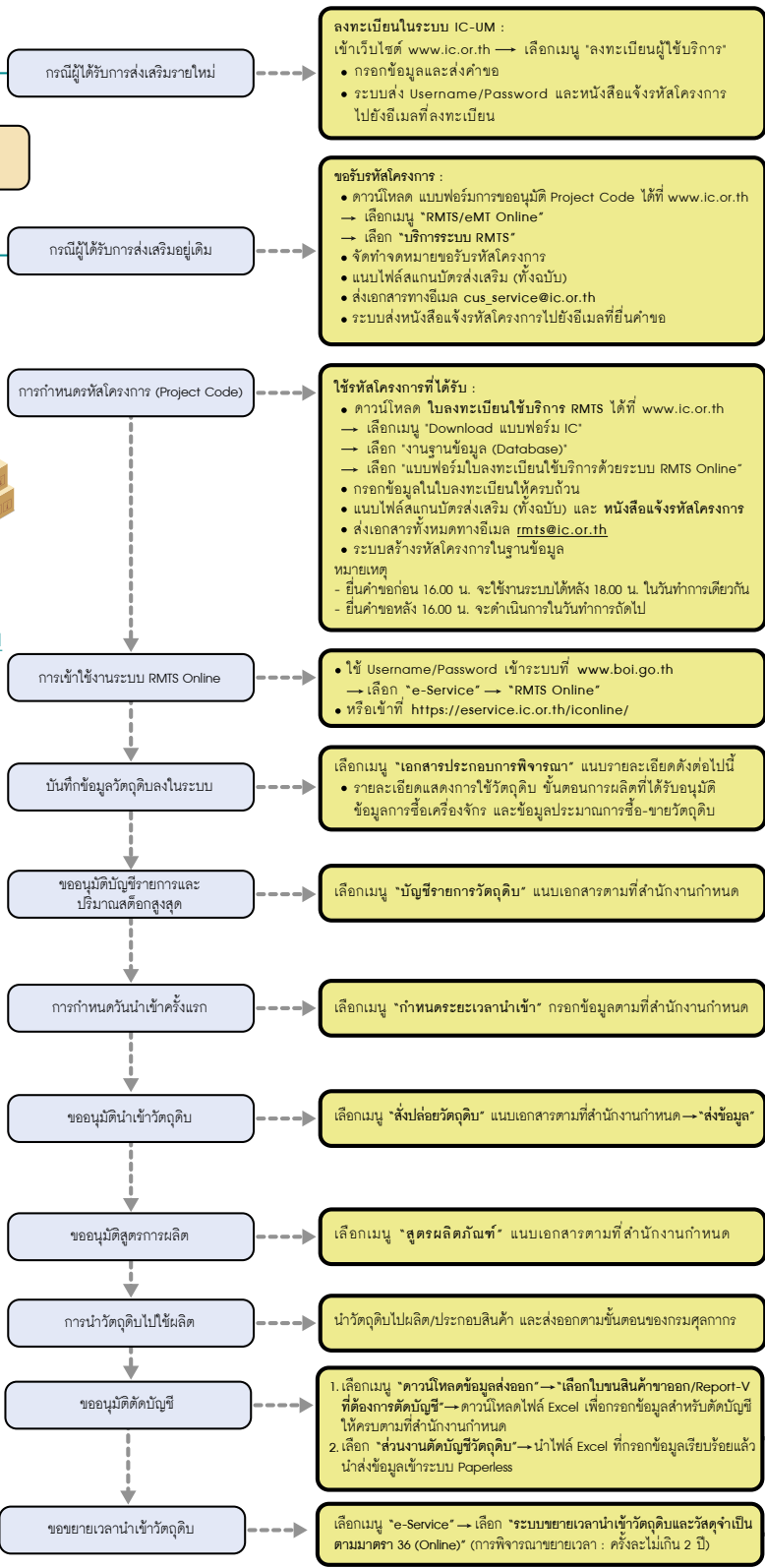

-  ระบบ RMIS Online
- กองส่งเสริมการลงทุน 1 - 4
- ศูนย์เศรษฐกิจการลงทุนภาค
(พิจารณาภายใน 30 วันทำการ)
-  ระบบ RMIS Online
-  ระบบ RMIS Online
(พิจารณาภายใน 3 ชั่วโมง
ผ่านระบบอัตโนมัติ)
-  ระบบ RMIS Online
- กองส่งเสริมการลงทุน 1 - 4
- ศูนย์เศรษฐกิจการลงทุนภาค
(พิจารณาภายใน 30 วันทำการ)
-  ระบบ RMIS Online
(พิจารณาภายใน 3 วันทำการ)
-  กองส่งเสริมการลงทุน 1 - 4
(พิจารณาภายใน 180 วัน)
www.boj.go.th



คู่มือการใช้งานระบบ RMIS online



ที่ต้น

บริษัทที่ได้รับส่งเสริม

วิธีปฏิบัติ

รับเรื่อง/ดำเนินการ
โดยหน่วยงาน

ยื่นขออนุมัติใช้สิทธิและประโยชน์ที่ดิน
ตามมาตรา 27
(ภายหลังได้รับบัตรส่งเสริมแล้ว)

ยื่นขออนุญาตใช้สิทธิและประโยชน์ที่ดิน
ตามระบบการขออนุญาตถือกรรมสิทธิ์ที่ดิน
ออนไลน์ (E-LAND)



กองส่งเสริมการลงทุน 1 - 4



การยื่นแบบขอใช้สิทธิและ
ประโยชน์ยกเว้นภาษีเงินได้
นิติบุคคล

บริษัทที่ได้รับส่งเสริม

วิธีปฏิบัติ

รับเรื่อง/ดำเนินการ
โดยหน่วยงาน

ยื่นขอใช้สิทธิฯ ผ่านระบบอิเล็กทรอนิกส์
(e-Tax) เท่านั้น

- เตรียมข้อมูล เอกสาร เพื่อการขอใช้สิทธิฯ
- กรอกข้อมูลลงในระบบ e-Tax
- พิมพ์แบบคำขอใช้สิทธิฯ ออกจากระบบ
- นำส่งให้ผู้สอบบัญชีตรวจสอบและให้ความเห็น
- กรอกความเห็นของผู้สอบบัญชีลงในระบบและ
แนบรายงานความเห็นของผู้สอบบัญชี
- ส่งข้อมูลมาในระบบของสำนักงาน



กองติดตามและประเมินผลการลงทุน 1 - 2

ขั้นตอนการดำเนินการและเอกสารประกอบหลังได้รับการส่งเสริม

การรายงานความคืบหน้า
โครงการ/ผลการดำเนินงาน
ประจำปีของบริษัท และ
การขอเปิดดำเนินการ

บริษัทที่ได้รับส่งเสริม

วิธีปฏิบัติ

รับเรื่อง/ดำเนินการ
โดยหน่วยงาน

กรณียังไม่เปิดดำเนินการ

ทุกเดือน ก.พ. รายงานความคืบหน้าโครงการ
ตามบัตรส่งเสริม ผ่านระบบ e-Monitoring

ทุกเดือน ก.ค. รายงานความคืบหน้าโครงการตามบัตรส่งเสริม
และรายงานผลการดำเนินงานประจำปีของบริษัท

การเปิดดำเนินการ

- ขออนุมัติเปิดดำเนินการเริ่มโครงการ
(ภายใน 36 เดือน นับตั้งแต่วันที่ออกบัตรส่งเสริม)
- ยื่นแบบขออนุญาตเปิดดำเนินการ
- รายงานการปฏิบัติตามเงื่อนไขที่ระบุไว้ในบัตรส่งเสริม เช่น
การขอใช้สิทธิและประโยชน์ตามมาตรา 31 การรายงานผล ISO
 เป็นต้น ยื่นแบบรายงานการปฏิบัติตามเงื่อนไขตามแต่กรณี

กรณีเปิดดำเนินการแล้ว

ทุกเดือน ก.ค. รายงานผลการดำเนินงานประจำปีของบริษัท
ผ่านระบบ e-Monitoring



- กองติดตามและประเมินผล
การลงทุน 1 - 2
- ศูนย์เศรษฐกิจการลงทุนภาค

194 การแก้ไขเอกสารแนบท้ายบัตรส่งเสริมการลงทุน

การแก้ไขเอกสารแนบท้ายบัตรส่งเสริมแล้วเสร็จภายใน 5 วันทำการ นับจากวันที่เอกสารครบถ้วน

รายการแก้ไข	เอกสารที่ต้องใช้
<p>1.1 เจาะเฉพาะโครงการ</p> <ol style="list-style-type: none"> (1) ทุนจดทะเบียน (2) การเปลี่ยนแปลงอัตราส่วนการถือหุ้น (3) ชนิดผลิตภัณฑ์/ขนาดของกิจการ (4) ที่ตั้งโรงงาน/สถานประกอบการ (5) ลด/เพิ่มกำลังการผลิต (6) แก้ไขวงเงินภาษีเงินได้นิติบุคคล 	<ol style="list-style-type: none"> 1. สำเนาหนังสืออนุมัติจากกองส่งเสริมการลงทุน 1 - 4 2. บัตรส่งเสริมฉบับจริง 3. เอกสารอื่นๆ ตามประเภทกิจการ ซึ่งสำนักงานจะแจ้งให้ทราบเป็นกรณีไป <p>หมายเหตุ: กรณีเพิ่มสัดส่วนการถือหุ้นโดยต่างชาติ จะต้องแนบหลักฐานการโอนเงินจากต่างประเทศเพิ่มเติม</p>
<p>1.2 เรื่องอื่นๆ ได้แก่</p> <ol style="list-style-type: none"> (1) ที่ตั้งสำนักงาน (2) ชื่อบริษัท (3) ยกเลิกบัตรส่งเสริม 	<ol style="list-style-type: none"> 1. หนังสือนำจากบริษัท 2. สำเนาหนังสือรับรองของสำนักงานทะเบียนหุ้นส่วนบริษัท 3. บัตรส่งเสริมฉบับจริง 4. เอกสารอื่นๆ ซึ่งสำนักงานจะแจ้งให้ทราบเป็นกรณีไป

ที่ตั้งสำนักงาน

07

สำนักงานใหญ่

สำนักงานคณะกรรมการส่งเสริมการลงทุน
555 ถนนวิภาวดีรังสิต เขตจตุจักร กรุงเทพฯ 10900
โทรศัพท์ 0 2553 8111
Website: www.boi.go.th
E-mail: head@boi.go.th

ศูนย์ประสานการบริการด้านการลงทุน
อาคารวัน แบงค็อก ชั้น 7 โซน PARADE
1877 ถนนพระรามที่ 4 แขวงลุมพินี เขตปทุมวัน กรุงเทพฯ 10330
โทรศัพท์ 0 2209 1100
Website: <https://osos.boi.go.th>
E-mail: osos@boi.go.th

ศูนย์บริการวีซ่าและใบอนุญาตทำงาน
อาคารวัน แบงค็อก ชั้น 6 โซน PARADE
1877 ถนนพระรามที่ 4 แขวงลุมพินี เขตปทุมวัน กรุงเทพฯ 10330
โทรศัพท์ 0 2209 1100

BOI Visa Website: <https://swe-expert.boi.go.th> E-mail: visawork@boi.go.th

LTR Visa Website: <https://ltr.boi.go.th> E-mail: ltr@boi.go.th

SMART Visa Website: <https://smart-visa.boi.go.th> E-mail: smartvisa@boi.go.th

สำนักงานในภูมิภาค

ศูนย์เศรษฐกิจการลงทุนภาคที่ 1

เชียงใหม่

90 ห้อง 108-110 อาคารแอร์พอร์ต บีซิเนส พาร์ค ถนนมหิดล
ตำบลหายยา อำเภอเมืองเชียงใหม่ จังหวัดเชียงใหม่ 50100
โทรศัพท์ 0 5329 4100
E-mail: chmai@boi.go.th

ศูนย์เศรษฐกิจการลงทุนภาคที่ 2

นครราชสีมา

2112/22 ถนนมิตรภาพ อำเภอเมืองนครราชสีมา
จังหวัดนครราชสีมา 30000
โทรศัพท์ 0 4438 4200-11
E-mail: korat@boi.go.th

ศูนย์เศรษฐกิจการลงทุนภาคที่ 3

ขอนแก่น

177/54 หมู่ 17 ถนนมิตรภาพ ตำบลในเมือง
อำเภอเมืองขอนแก่น จังหวัดขอนแก่น 40000
โทรศัพท์ 0 4327 1300-2
E-mail: khonkaen@boi.go.th

ศูนย์เศรษฐกิจการลงทุนภาคที่ 4

ชลบุรี

46 หมู่ 5 นิคมอุตสาหกรรมแหลมฉบัง ถนนสุขุมวิท
ตำบลทุ่งสุขลา อำเภอศรีราชา จังหวัดชลบุรี 20230
โทรศัพท์ 0 3840 4900
E-mail: chonburi@boi.go.th

ศูนย์เศรษฐกิจการลงทุนภาคที่ 5

สงขลา

อาคารไชยรงค์ 7-15 ถนนจตุทิศ 1 อำเภอหาดใหญ่
จังหวัดสงขลา 90110
โทรศัพท์ 0 7458 4500
โทรสาร 0 7458 4599
E-mail: songkhla@boi.go.th

ศูนย์เศรษฐกิจการลงทุนภาคที่ 6

สุราษฎร์ธานี

49/21-22 ถนนศรีวิชัย ตำบลมะขามเตี้ย
อำเภอเมืองสุราษฎร์ธานี จังหวัดสุราษฎร์ธานี 84000
โทรศัพท์ 0 7740 4600
โทรสาร 0 7740 4699
E-mail: surat@boi.go.th

ศูนย์เศรษฐกิจการลงทุนภาคที่ 7

พิษณุโลก

59/15 อาคารไทยศิวรัตน์ ชั้น 3 ถนนบรมไตรโลกนารถ 2
ตำบลในเมือง อำเภอเมืองพิษณุโลก จังหวัดพิษณุโลก 65000
โทรศัพท์ 0 5524 8111
โทรสาร 0 5524 8777
E-mail: phitsanulok@boi.go.th

สำนักงานในต่างประเทศ

SHANGHAI

Thailand Board of Investment, Shanghai Office
 Royal Thai Consulate-General,
 2nd fl., 18 Wanshan Road, Changning District,
 Shanghai 200336 P.R. China
 Tel: +86-21-5260-9876,
 +86-21-5260-9877
 Fax: +86-21-5260-9873
 Email: shanghai@boi.go.th

BEIJING

Thailand Board of Investment, Beijing Office
 Investment Promotion Section, Royal Thai Embassy,
 No.21, Guanghua Road, Chaoyang District,
 Beijing, 100600, P.R. China
 Tel: +86-10-8531-8755 to 87, +86-10-8531-8753
 Fax: +86-10-8531-8758
 Email: beijing@boi.go.th

GUANGZHOU

Thailand Board of Investment, Guangzhou Office
 Investment Promotion Section,
 Royal Thai Consulate-General, Guangzhou
 No.36 Youhe Road, Haizhu District,
 Guangzhou 510310 P.R. China
 Tel: +86-20-8385-8988 Ext. 220-225,
 +86-20-8387-7770 (Direct line)
 Fax: +86-20-8387-2700
 Email: guangzhou@boi.go.th

TAIPEI

Thailand Board of Investment, Taipei Office
 Taipei World Trade Center, 3rd Floor, Room 3E 39-40
 No.5 Xin-Yi Road, Sec.5 Taipei 110, Taiwan R.O.C.
 Tel: +886-2-2345-6663
 Fax: +886-2-2345-9223
 Email: taipei@boi.go.th

TOKYO

Thailand Board of Investment, Tokyo Office
 Royal Thai Embassy, 8th Floor,
 Fukuda Building West, 2-11-3, Akasaka, Minato-ku,
 Tokyo 107-0052 Japan
 Tel: +81 (0) 3-3582-1806
 Email: tyo@boi.go.th

OSAKA

Thailand Board of Investment, Osaka Office
 Royal Thai Consulate-General,
 Bangkok Bank Building, 7th Floor, 1-9-16
 Kyutaro-Machi, Chuo-Ku, Osaka 541-0056 Japan
 Tel: +81 (0) 6-6271-1395
 Email: osaka@boi.go.th

SEOUL

Thailand Board of Investment, Seoul Office
 #1804, 18th Floor, Koryo Daeyeongak Center,
 97 Toegye-ro, Jung-gu, Seoul, 100-706, Republic Korea
 Tel: +82-2-319-9998
 Email: seoul@boi.go.th

MUMBAI

Thailand Board of Investment, Mumbai Office
 Express Tower, 12th Floor, Barrister Rajni Patel Marg,
 Nariman Point, Mumbai, Maharashtra 400021
 Tel: +91-22-2204-1589-90
 Email: mumbai@boi.go.th

HANOI

Thailand Board of Investment, Hanoi Office
 Royal Thai Embassy
 26 Phan Boi Chau Street, Hoan Kiem District,
 Hanoi City, Viet Nam
 Tel: +84 24 3823 5092-4
 Email: hanoi@boi.go.th

JAKARTA

Thailand Board of Investment, Jakarta Office
 Royal Thai Embassy
 Jl.DR.Ide Anak Agung Gde Agung Kav.E.3.3
 No.3 (Lot 8.8) Kawasan Mega Kuningan
 Jakarta 12950, Indonesia
 Tel: +62 817 9800 203
 Email: jkt@boi.go.th

NEW YORK

Thailand Board of Investment, New York Office
 7 World Trade Center, 34th Floor, Suite F,
 250 Greenwich Street, New York,
 New York 10007, U.S.A.
 Tel: +1 (0) 212 422 9009
 Email: nyc@boi.go.th

LOS ANGELES

Thailand Board of Investment, Los Angeles Office
 Royal Thai Consulate-General,
 611 North Larchmont Boulevard, 3rd Floor,
 Los Angeles CA 90004, U.S.A.
 Tel: +1 (0)-323-960-1199
 Email: boila@boi.go.th

FRANKFURT

Thailand Board of Investment, Frankfurt Office
 Investment Section, Royal Thai Consulate-General
 Liebfrauenberg 26, 60313 Frankfurt am Main, Federal
 Republic of Germany
 Tel: +49 (069) 92 91 230
 Email: fra@boi.go.th

PARIS

Thailand Board of Investment, Paris Office
 Ambassade Royale de Thaïlande
 8, Rue Greuze, 75116 Paris, France
 Tel: +(33-1) 56 90 26 01
 Email: par@boi.go.th

STOCKHOLM

Thailand Board of Investment, Stockholm Office
 Östermalmstorg 1, 4th Floor, 114 42 Stockholm, Sweden
 Tel: +46 8 5025 6558,
 +46 8 5025 6559
 Email: stockholm@boi.go.th

SYDNEY

Thailand Board of Investment, Sydney Office
 Suite 101, Level 1, 234 George Street, Sydney,
 New South Wales 2000, Australia
 Tel: (+61-2) 9252-4884,
 (+61-2) 9252-4882
 Email: sydney@boi.go.th

RIYADH

Thailand Board of Investment, Riyadh Office Royal Thai
 Embassy, Riyadh, Kingdom of Saudi Arabia Diplomatic
 Quarter, P.O. BOX 94359, Riyadh 11693
 Tel: (966-1) 488-1174
 Email: riyyadh@boi.go.th

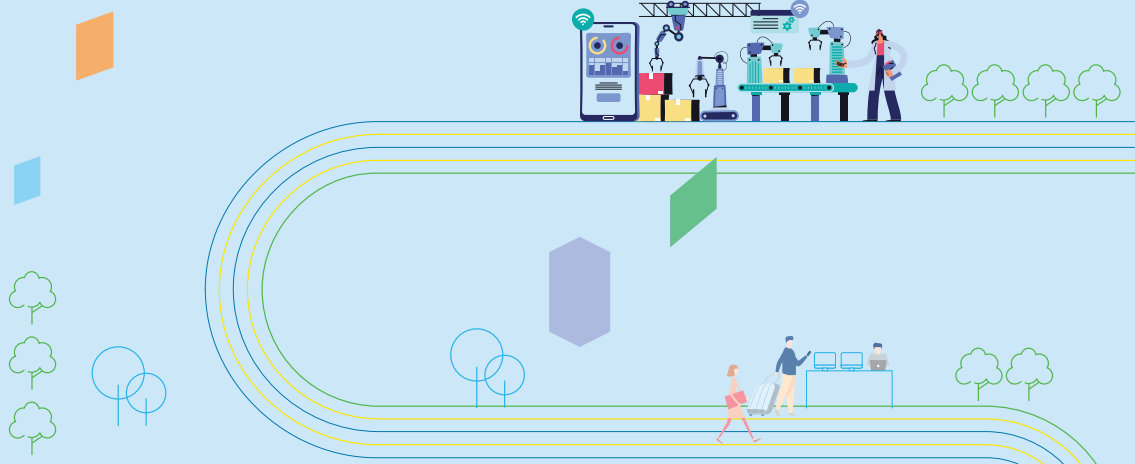

สำนักงานคณะกรรมการส่งเสริมการลงทุน



555 ถนนวิภาวดีรังสิต เขตจตุจักร กรุงเทพฯ 10900
โทรศัพท์: 0 2553 8111
เว็บไซต์: www.boi.go.th อีเมล: head@boi.go.th



@boinews



Think Asia,
Invest Thailand



BOI News



APP BOI News



หนังสือคู่มือการขอรับการส่งเสริมการลงทุนเล่มนี้จัดทำขึ้นสำหรับแจกเท่านั้น ห้ามมิให้จำหน่าย